DIRETOR
M. PAULO FILHO
Avenida Gomes Freire, 471

REDATOR-CHEFE
ANTONIO CALLADO

Correio da Manhã

Fundador — EDMUNDO BITTENCOURT

SUPERINTENDENTE
JOSE V. PORTINHO

RIO DE JANEIRO, QUINTA-FEIRA, 6 DE OUTUBRO DE 1955

N. 19.182 — ANO LV

GERENTE
ALINIO DE SALLES

4a. Div.
4a. SEÇÃO--D.F. 1-56
Av. Pres. Wilson 138-... 304
EMBAIXADA AMERICANA

VIVA DISPUTA ENTRE JUSCELINO E ADEMAR

Alternativas, ontem, do pleito para a presidência e vice-presidência

A apuração de ontem do pleito presidencial ofereceu lances e alternativas que não permitiram, ainda, uma previsão segura do resultado final. Ora o candidato Juscelino Kubitschek se aproximava de Ademar de Barros, ora se distanciava, à medida em que novos elementos eram conhecidos. O mesmo acontecia em relação aos candidatos a vice-presidente Milton Campos e João Goulart.

É grande o interêsse popular em todo o país. No Rio, aglomerações compactas tomavam as calçadas e às vêzes as ruas em todos os pontos em que se fixaram cartazes móveis, principalmente na Galeria Cruzeiro e em Copacabana. Comentários, discussões, apostas, sem qualquer perturbação da ordem, demonstrando que o povo encara o pleito com desportividade e isenção de ânimo.

SÃO PAULO

SÃO PAULO, 5 (M.) — Resultado geral das eleições no Estado de São Paulo ao meio-dia de hoje:

Para presidente:

Ademar, 224.319; Juarez, 169.881; Juscelino, 69.234; e Plínio, 52.003.

Para vice-presidente:

Milton Campos, 182.853; Danton Coelho, 138.283; e Jango Goulart, .. 96.282.

ÀS 14 HORAS

SÃO PAULO, 5 (M.) — Placard da apuração em todo o Estado até às 14 horas:

Presidente:

Ademar de Barros, Capital — 78.969; Interior — 186.366; Total 265.335.

Juarez Távora, Cap. 53.520; Int. .... 136.838; Tot.192.358.

Juscelino Kubitschek, Capt. 21.593; Int. 58.317; Tot. 79.910.

Plínio Salgado, Cap. 7.057; Int. .... 53.340; Tot. 60.397.

Vice-presidente:

Danton Coelho, Capital — 51.795; Interior — 115.486; Total — 167.281.

Milton Campos, Capital — 62.036; Interior — 152.738; Total — 214.774.

Jango Goulart, Capital — 31.419; Interior — 81.943; Total — 113.362.

Os resultados da Capital são relativos a 581 urnas apuradas até às 14 horas.

ÀS 17 HORAS

SÃO PAULO, 5 (M.) — E' o seguinte o total geral (Capital e Interior) até às 17 horas:

Para presidente:

Ademar de Barros — 322.416;
Juscelino Kubitschek — 94.394;
Juarez Távora — 233.303;
Plínio Salgado — 57.809.

Para vice-presidente:

Danton Coelho — 206.967;
João Goulart — 135.067.
Milton Campos — 260.751.

PREFEITOS ELEITOS

SÃO PAULO, 5 (M.) — Já foram eleitos nos municípios do Interior paulista os seguintes prefeitos e vice-prefeitos:

Rio Claro — Augusto Schmidt Filho, com 1.869 votos, contra João dos Santos Neves, com 573; vice-prefeito — Argemiro Maurício Hoefling, 1.445 votos, contra José Martins da Silva, 877;

Itirapina — José Guimarães, com 678 votos, contra Paulino Rossi;

Jaboticabal — Alberto Botino, com 2.540 votos, para prefeito e Evaristo Colucci, para vice-prefeito com 2.215;

Jundiaí e Vinhedo — Vasco Antônio Venchiarutti, com 10.231 votos para prefeito e Joaquim Candelário de Freitas, com 9.757 votos para vice-prefeito;

Guariba — Para prefeito Sebastião Duarte Varela com 470 e João Fernandes Júnior, com 371 para vice-prefeito;

Piratininga — Para prefeito José Cardoso, com 965 votos e Heitor Ferreira da Silva, para vice-prefeito, com 944 votos;

Barretos — Para prefeito, Benedito Corrêa, com 4.335 e vice-prefeito, José Amêndola Neto, com 4.440;

São Manoel — Para prefeito Antônio Balaqua com 2.637 e vice-prefeito Adão Brolo, com 2.452;

Santa Isabel — Para prefeito José Basílio Alvarenga, com 846 e vice-prefeito Benedito Ferreira Franco, com 846;

Bebedouro — Para prefeito Francisco Martins, com 2.961 e vice-prefeito Francisco Pardo, com 2.952;

Limeira — Para prefeito José Adriano Lopes Castelo Branco, com 4.207 e vice-prefeito Mario de Souza Queiroz Filho, com 3.620;

Monte Azul Paulista — Foram eleitos sete vereadores pelo PSP e 4 pela UDN;

Birigui — Foi eleito para prefeito Sebastião de Souza Bueno, com 3.090 e vice-prefeito Gamaliel Pereira da Cruz, com 3.080.

CÂMARA PAULISTA

SÃO PAULO, 5 (Asp.) — O PSP continua liderando o pleito para vereador nesta Capital, que apresenta os seguintes resultados parciais: PSP — 20.213; PSD — 10.291; UDN — 8.312; PTN — 8.307; PR — 8.122; PDC — 8.001; PTB — 5.792; PL — 4.987; PSB 4.012; PST — 4.010; PRP — 3.815; PRT — 3.392.

MINAS GERAIS

BELO HORIZONTE, 4 (M.) Os srs. Bias Forte e Bernardes Filho estão praticamente eleitos governador e vice-governador do Estado. A média de votação, em todos os pontos do Estado, dá aos candidatos do PSD e do PR uma margem de votos considerável sôbre os seus demais competidores.

BELO HORIZONTE, 4, (M.) Em Barbacena, tradicional reduto udenista, que obedece à orientação do deputado José Bonifácio, está vencendo o sr. Juscelino Kubitschek. As 23 urnas apuradas até agora oferecem o seguinte resultado: Juscelino, 861; Juarez, 420; Plínio, 79; Ademar, 115. Para vice-presidente: Jango, 790; Milton Campos, 558; Danton, 34. Também está vencendo o candidato pessedista ao govêrno do Estado, sr. Bias Forte, com 1.123 votos contra 360 do sr. Bilac Pinto e apenas 2 do sr. Gentil Nascimento.

ITAJUBÁ, 5 (M.) Resultado do pleito até hoje: Para presidente: Juscelino, 856; Ademar, 713; Juarez, 379; Plínio, 293. Para vice: Jango, 1.016; Milton, 869; Danton, 222. Para governador: Bias, 1.205; Bilac, 958; Gentil, 0. Para vice: José Raimundo, 811; Pierucetti, 780, Bernardes, 512.

BELO HORIZONTE, 5 (M.) Até às 22 horas de ontem estavam chegando à sede do IBGE inúmeros resultados sôbre a abstenção registrada no interior de Minas. Notou-se que foi em Diamantina e Sabará onde a abstenção foi menor, com 30%. A maior abstenção foi em Tarumirim, com 70%.

A média geral de abstenção no interior do Estado foi de 43,4%.

Observadores, por outro lado, prevêem o comparecimento de um milhão e quatrocentos mil eleitores em Minas, calculando que a votação para o sr. Juscelino Kubitschek atinja a casa dos 800 mil votos, neste Estado.

BELO HORIZONTE, 5 (M.) A primeira irregularidade nas eleições de 3 de outubro, registrou-se em Teófilo Otoni, onde o PSD-PR-PTB impetraram recurso pedindo a anulação das eleições, pois que não constaram das listas de votação das várias secções eleitorais do município, os nomes de centenas de eleitores portadores de títulos. Os referidos partidos ainda pediram a abertura de inquérito para a apuração de responsabilidades. Não obstante o fato, a apuração continua normalmente em Teófilo Otoni.

PEDRO LEOPOLDO, 5 (M) Concluída a apuração que apresentou o seguinte resultado: Para presidente: Juscelino, 2.957; Adhemar, 702; Juarez; 370; Plínio, 107. Para vice-presidente: João Goulart, 2.456; Milton, 1.346; Danton Coelho, 105. Para governador: Bias Forte, 3.310; Bilac Pinto, 812; Gentil Nascimento, 0. Para vice-governador: José Raimundo,

(Continua na 10.ª página)

CRISE MINISTERIAL

A reforma cambial provoca a renúncia do ministro da Fazenda

Resultado do pleito às 1, 45 hs.

Para presidente	D. Federal	Estados	Total
Juarez	45.328	688.899	734.227
Ademar	67.681	800.968	868.649
Plínio	9.183	225.914	235.097
Juscelino	50.766	698.553	749.319
Total já apurado	172.958	2.414.334	2.587.292

Vice-presidente	D. Federal	Estados	Total
Milton	77.765	846.928	924.693
Jango	71.308	766.415	837.723
Danton	21.326	411.998	433.324
Total já apurado	170.399	2.025.341	2.195.740

Exonerados o presidente do Banco do Brasil, da SUMOC, do I. B. C. e diretores do Banco do Brasil — "O país poderá ser arrastado a um desastre" — Rompimento do sr. Jânio Quadros

A nação foi ontem surpreendida com a notícia de que a reforma cambial foi transformada em mensagem ao Congresso. Sete meses, o ministro da Fazenda, assistido pelos seus técnicos, levou elaborando a reforma. Durante sete meses o comércio exterior do Brasil ficou paralisado à espera da mais que anunciada reforma. Anunciada de tal maneira que o sr. Roberto Campos, Superintendente do Banco de Desenvolvimento Econômico, foi a Washington submeter ao Fundo Monetário Internacional, do qual somos membro, a nova paridade do cruzeiro. Aprovada a nova paridade e concluido o trabalho, submeteu o ministro da Fazenda ao sr. Café Filho a reforma projetada. O sr. Café Filho, por sua vez, reuniu o Ministério para tomar conhecimento da reforma e discuti-la. Nessa reunião algumas objeções foram feitas. O brigadeiro Eduardo Gomes ponderou que as companhias de aviação iriam ficar em sérias dificuldades. Estando elas pagando empréstimos feitos em dólares ao câmbio de 25 cruzeiros, talvez não pudessem resistir ao pagamento dêsses empréstimos ao câmbio livre de 70 cruzeiros. O sr. José Maria Whitaker respondeu que as companhias de aviação só não se encontravam em grandes dificuldades porque estavam recebendo dólar de 25 cruzeiros, que custava ao Banco do Brasil 37 cruzeiros, isto é, dólar que o cafeicultor era obrigado a vender a êsse preço ao Banco do Brasil quando no mercado livre êle se cotava a 70 cruzeiros. Daí o confisco de que está sendo vítima o cafeicultor. O ministro Munhoz da Rocha não concordou com o ministro Whitaker de que o cafeicultor estivesse sendo vítima de confisco, pelo fato de entregar ao Banco do Brasil por 37 cruzeiros dólar que se cotava no câmbio livre a 70 cruzeiros. Achava que se o cafeicultor perdia por êsse lado, por outro estava obtendo passagens mais baratas nos aviões e em outros serviços públicos que se beneficiavam com o dólar oficial. Antes que falassem todos os ministros, o sr. Café Filho avocou a si a decisão do assunto, prometendo resolvê-lo no despacho de ontem com o ministro da Fazenda. E a solução foi a que se sabe: transformou a reforma em mensagem ao Congresso.

O resultado político foi a crise ministerial e administrativa de que damos notícia a seguir.

RENUNCIA O MINISTRO DA FAZENDA

O gesto do sr. Café Filho determinou a demissão do sr. José Maria Whitaker da pasta da Fazenda, que a êsse respeito fêz as seguintes declarações:

— "Vim para realizar a abolição do confisco. Não sendo possível fazê-lo considero minha missão finda. Lamento não ter podido prestar até o fim ao presidente Café Filho, em quem reconheço alto espírito público, os meus serviços. Devo esclarecer que o presidente Café Filho está de acôrdo com a reforma. Apenas acha que deve ser submetida ao Congresso e eu penso que essa providência podia ser a "posteori" e não a "priori". Faço questão de destacar que sempre fui integralmente apoiado pelo presidente da República."

O MINISTRO DA VIAÇAO

Não foram confirmadas as notícias de que deixara também o Ministério o ministro da Viação, sr. Marcondes Feraz.

JANIO QUADROS ROMPE COM O SR. CAFE' FILHO

S. PAULO, 5 (Do corespondente) — Jânio voltou do Rio hoje às 17 horas. Segundo nos informaram em Palácio, o sr. Jânio Quadros rompeu com o presidente Café Filho em conseqüência do fracasso de reforma cambial. Está havendo uma aproximação entre Jânio e o PSD devido aos resultados das eleições. O PSD teria supremacia do novo secretariado do sr. Jânio Quadros e êste teria maioria na Assembléia. O atual secretariado paulista está demissionário.

RENUNCIA O PRESIDENTE DO BANCO DO BRASIL

O sr. Alcides da Costa Vidigal, presidente do Banco do Brasil, resignou o exercício dessas funções também solidário com o titular da pasta da Fazenda.

OUTRAS DEMISSÕES

A crise político-administrativa alastrou-se rápidamente. O sr. Prudente de Moraes Netto, diretor-executivo da SUMOC exonerou-se de suas funções. Falando à nossa reportagem, esclareceu:

— O ministro da Fazenda tinha um programa a cumprir. No momento em que êsse programa tornou-se inexequível, considerou-se desligado do govêrno. Eu exercia cargo de sua inteira confiança, para o qual fui convidado por participar de idéias comuns. E' natural, pois, que o acompanhe em seu gesto de renúncia.

Demissionário, também são os srs. Raul Rocha Medeiros, presidente do Instituto Brasileiro do Café; Paulo Poock Correia, diretor da Carteira de Câmbio do Banco do Brasil; Joaquim Ignacio Tosta Filho, diretor da CACEX.

MUNHOZ DA ROCHA NA FAZENDA

O sr. Bento Munhoz da Rocha, ministro da Agricultura, responderá pela pasta da Fazenda.

FALA O SECRETÁRIO DE FINANÇAS DE S. PAULO

Ouvido sôbre a crise ministerial criada com a renúncia do titular da pasta da Fazenda, o sr. Carvalho Pinto, secretário de Finanças do Estado de São Paulo, declarou: "Só me cabe lamentar essa ocorrência que vem privar o país de uma reforma cambial vivamente reclamada pelos interêsses da sua economia e que visava, precipuamente, a abolição de um injusto e nocivo confisco."

"O PAÍS SERA' ARRASTADO A UM DESASTRE"

As repercussões do gesto do presidente da República estão sendo consideradas com pessimismo pelas classes conservadoras. O sr. Alcides Coelho Rosauro, presidente da Associação Brasileira de Exportadores fêz, a propósito da renúncia do sr. José Maria Whitaker e da conversão da reforma cambial em mensagem ao Congresso, que importa em arquivá-la, o seguinte pronunciamento:

— "Pouca coisa tenho a dizer. Estamos diante de um fato consumado, sobretudo profundamente lamentável, que o sacrifício de um homem de capacidade e de estatura moral tenha sido totalmente improfícuo, ficando o país a mercê dos azares das injunções políticas e dos grupos especuladores que podem cantar a sua vitória. O Brasil sofrerá as conseqüências e ficará marcada nas páginas da História a pusilanimidade do govêrno atual. Não é questão de receber mais ou menos cruzeiros, mas a exportação não pode continuar suportando o pêso do confisco cambial. O país será arrastado a um desastre. Se o govêrno atual se sentia sem autoridade para promover a reforma, terá ainda menos autoridade sem o ministro Whitaker na Pasta da Fazenda. Devemos atribuir o fracasso do projeto de reforma cambial às injunções de homens incapazes para opinar sôbre assunto de tamanha importância terem influido na decisão do presidente da República, como é o caso do ministro da Agricultura, sr. Munhoz da Rocha, que no dia primeiro, quando com êle me entrevistei antecipou que o govêrno não poderia fazer a reforma, revelando total desconhecimento da matéria. E' sobretudo lamentável que o presidente da República não tivesse ouvido as classes produtoras, as únicas de fato responsáveis pelos abalos que poderiam causar a reforma antes da decisão que tomou, pois pela primeira vez, tanto a lavoura, como a indústria e o comércio apoiaram por unanimidade o comércio exportador na projetada reforma ro sistema cambial".

PARA DEMOVER O SR. WHITAKER

Tarde da noite, ontem, o ministro demissionário da Fazenda foi procurado pelos srs. Elmano Cardim, Monteiro de Castro, chefe da Casa Civil, e Munhoz da Rocha, ministro da Agricultura. Iam demover de sua demissão o ministro Whitaker, propondo ain-

(Continua na 11.ª página)

PROGNÓSTICOS EM CÁLCULOS

Dentro das previsões eleitorais a votação do sr. Juscelino

Poderá, contudo, haver uma troca de posições, no final, entre os srs. Ademar e Juarez, sem comprometer porém o sr. Kubitschek — Minas e São Paulo anulam-se na eleição presidencial — Eleitores do sr. Juarez teriam votado no sr. Ademar

Voltamos hoje aos prognósticos em cálculos sôbre as eleições. Iniciamos essas previsões no último domingo, com base em minucioso trabalho de especialista; e já publicamos dois quadros de previsões da votação por Estado e em todo o país. Esses resultados, obtidos através de observações, pesquisas, cálculos e levantamentos de percentagens da fôrça eleitoral dos quatro candidatos e dos partidos que os apoiam, dão a vitória ao sr. Juscelino Kubitschek. Estão dando certo? De um modo geral, estão. A despeito de flutuações e modificações que citaremos a seguir, o sucesso do sr. Juscelino continua garantido.

Vejamos observações agora feitas com fundamento nas apurações dêsses primeiros dias.

NO DISTRITO FEDERAL

Eis as percentagens e votos obtidos pelos candidatos, no Distrito Federal (até 18 horas de ontem quando foi feito o cálculo):

1.º DIA

Ademar	5.446 votos	ou 40,2%
Juscelino	4.005 votos	ou 29,5%
Juarez	3.353 votos	ou 24,7%
Plínio	750 votos	ou 5,6%

2.º DIA

Ademar	21.127 votos	ou 39,1%
Juscelino	15.818 votos	ou 29,3%
Juarez	14.226 votos	ou 26,3%
Plínio	1.871 votos	ou 5,3%

O que houve? Tendo-se em vista os resultados do primeiro dia o sr. Ademar caiu no segundo, 1,1%, o sr. Juscelino desceu 0,2%, o sr. Juarez melhorou 1,6% e o sr. Plínio teve menos 0,3%. Por que? Pelo seguinte: na zona sul da cidade (3.ª, 4.ª e 5.ª zonas eleitorais) o general Távora tem tido cêrca de

(Continua na 10.ª página)

Apuração no Maracanã

Morosidade oficial nos trabalhos das Juntas — O presidente do TRE deixa para amanhã o que pode fazer hoje — As eleições no D. F. refletem as tendências do pleito em todo o país

Está se processando regularmente, embora com morosidade, a apuração nas cinqüenta mesas instaladas no Maracanã. Presidentes de juntas, mesários, vogais e auxiliares procuram solucionar, ràpidamente, os pequenos problemas que surgem de vez em quando,

(Continua na 10.ª página)

CERTO DA VITÓRIA o sr. Juscelino Kubitschek

O candidato do PSD e do PTB espera ganhar em 18 Estados

BELO HORIZONTE, 5 (Do correspondente) — Falando hoje à imprensa, em suas primeiras declarações depois de 3 de outubro, o sr. Juscelino Kubitschek disse que o pleito decorreu normalmente, segundo suas próprias previsões. Em Minas, de acôrdo com o civismo do povo mineiro e das garantias oferecidas pelo governador Clovis Salgado, tudo correu normalmente. Nenhuma perturbação da ordem se verificou.

Sôbre a colocação dos candidatos à presidência da República, declarou:

— A marcha da apuração está indo de acôrdo com minhas

(Continua na 10.ª página)

ESTADOS		JUAREZ TÁVORA	ADHEMAR DE BARROS	PLÍNIO SALGADO	JUSCELINO KUBITSCHEK	MILTON CAMPOS	JOÃO GOULART	DANTON COELHO
	TRANSPORTE							
ESTADOS DE MAIOR COLÉGIO ELEITORAL	SÃO PAULO	359.064	507.445	90.966	144.979	397.924	204.262	326.466
	MINAS GERAIS	57.700	48.731	18.879	162.330	120.579	145.492	12.079
	DISTRITO FEDERAL	45.328	67.681	9.183	50.766	77.765	71.308	21.326
	R. GRANDE SUL	88.136	70.397	20.660	119.994	88.827	126.348	9.330
	BAHIA	10.128	8.304	6.240	15.837	13.501	18.045	3.873
	CEARÁ	9.931	2.143	1.582	14.532	10.271	16.273	1.041
	PERNAMBUCO	17.512	11.912	11.324	16.762	16.641	16.260	10.610
REGIÃO NORTE	GUAPORÉ	8	175	5	112	6	121	173
	ACRE							
	AMAZONAS	1.027	2.639	521	2.141	812	973	657
	RIO BRANCO	263	857	33	464			
	PARÁ	2.638	6.610	509	8.757	3.875	12.031	6.146
	AMAPÁ	174	251	34	1.941	91	1.060	68
REGIÃO NORDESTE	MARANHÃO	795	2.360	64	1.643	857	1.765	2.088
	PIAUÍ	10.779	3.066	564	12.300	11.047	12.407	2.245
	R. GRANDE NORTE	3.328	3.977	1.626	5.182	4.477	6.672	1.391
	PARAÍBA	14.165	5.315	1.691	8.556	6.838	4.080	1.275
	SERGIPE	6.659	686	492	8.588	235	197	29
	ALAGOAS	9.214	5.501	870	8.915	2.132	3.121	201
CENTRO SUL	ESPÍRITO SANTO	14.337	21.114	16.534	26.126	24.225	31.814	11.489
	RIO DE JANEIRO	35.797	42.866	12.140	72.553	53.496	84.486	14.625
	PARANÁ	17.649	28.826	26.633	20.524	48.666	34.020	2.069
	SANTA CATARINA	22.113	17.325	12.870	34.318	36.169	41.225	4.333
CENTRO	MATO GROSSO	3.335	1.216	749	4.032	634	606	71
	GOIÁS	4.147	9.252	928	7.967	5.625	5.157	1.739
	TOTAIS	734.227	868.649	235.097	749.319	924.693	837.723	433.324

(NOTA — Resultados recebidos até 24 horas, através das agências Meridional e Asapress).

BANCO DELAMARE
40 anos de bons serviços prestados à coletividade

PORTUGUÊS e LATIM
por correspondência
D.r Napoleão Mendes de Almeida
Ensino completo, com alunos na Capital, nos Estados e fora do País.
RUA LÍBERO BADARÓ, 340 - 4.
Caixa postal 4455. Tel 32-9688
SÃO PAULO. — PEÇA PROSPETO

RÁDIOS E ANTENAS DE QUALIDADE
TELESPARK - TELESPARK - TELESPARK
Telespark
No carro ou no lar vai agradar e com a característica QUA-PRE-CON*
FEIGENSON S.A. IND. E COMÉRCIO S. PAULO
* QUALIDADE, PREÇO, CONDIÇÕES
RÁDIOS E ANTENAS DE QUALIDADE
Sanan - casa de amigos

CIGARROS
Orléans
7,60
FUMOS DESTALADOS

„SANITÉCNICA S/A" tem o prazer de levar ao conhecimento dos distintos engenheiros, arquitetos, construtores, encanadores e proprietários do Distrito Federal, que no dia 10 de Outubro de 1955 abrirá a sua filial à

Rua Riachuelo Nº 355-A,

ficando à disposição dos seus distintos clientes para atendê-los com todos os artigos sanitários de que precisarem para suas construções.

Sanitécnica S. A. pode orgulhar-se de ser a única firma brasileira que importou os afamados conjuntos de banho "Keramag" e azulejos alemães brancos e coloridos, os metais para banheiro estrangeiros e as renomadas fechaduras alemãs "CES".

A loja com sua rica exposição ficará aberta permanentemente, todos os dias, das 8 às 18,30 horas, sem interrupção.
(49958)

O ressurgimento do Egito

Começou dizendo-me que visitara o Egito em duas ocasiões. Estivera por lá no começo do segundo quartel do século. Assemelhava-se muito ao descrito por Eça de Queiroz, quando da inauguração do Canal de Suez. Voltara às margens do Nilo êste ano, após rápida estada na Turquia, na Síria e no Líbano. Ficara simplesmente maravilhado com o progresso verificado em relativamente tão curto espaço de tempo. Desenvolvimento acelerado em todos os setores. Espetacular ressurgimento de uma nação milenar, após séculos de domínio estrangeiro. Uma amostra do que está sucedendo na África e na Ásia, e que não pode deixar de ser considerado pelos estadistas brasileiros.

Olhou pela janela do vigésimo sexto andar em que nos encontrávamos, para a Bahia de Guanabara, tomou o cafézinho e continuou.

Não fôra o único a deslumbrar-se com o progresso egípcio dos últimos lustros, muito principalmente dos últimos anos. O mesmo sucedia com todos os que voltavam ao Egito após pelo menos um decênio de ausência. Lera eu o que John Gunther escrevera últimamente sôbre o Egito? Não? Pois valia a pena. Reformara todo o capítulo que sôbre o Egito escrevera em "Inside África". Embora superficial como de costume, embora mostrando uma indisfarçável falta de conhecimentos básicos, John Gunther mostrava-se francamente otimista com o que se tinha realizado e continuava a realizar-se no Egito. E citava alguns números, que tornam a exposição mais objetiva.

Quando os ingleses administravam o Egito, em 1920, o orçamento do Ministério da Educação era aproximadamente de um milhão de libras. Agora, quando o velho País dos faraós é senhor de seu destino, ultrapassa os 20 milhões de libras. Em 1922, no calamitoso tempo dos britânicos, havia três ginásios. Atualmente, há 765! Ademais, Cairo possui duas universidades. Al Azhar é a maior universidade mussulmana do Mundo. Para ela acorrem estudantes de todos os Países maometanos, de Marrocos à Indonésia. Há, ainda, uma universidade laica ("... a **splendid modern secular university**...") com 27.000 estudantes! Nada disso havia no tempo da colônia.

Compreende-se: a ignorância do povo escravizado é a mais sólida base do colonialismo. E' preciso mantê-la a todo o custo. Examinem o que gastam os colonizadores com a instrução dos colonizados e ficarão revoltados. Um dia alinharei dados a respeito e os comentarei. O que os ingleses faziam no Egito, fazem, os franceses em Marrocos, Argélia, Tunísia e alhures. Cultivam a ignorância.

O Egito aparentemente tem grande extensão quase um milhão de quilômetros quadrados. Sucede, porém, que o trecho habitado tem apenas 35.000 km2. Aí moram quase 23 milhões de pessoas. A área irrigada e cultivada mede 2.451.000 hectares. A pressão demográfica é tremenda. E' de todo indispensável aumentar a área irrigada, tentar aproveitar o deserto e industrializar o País. Trabalha-se para tais finalidades, com uma pertinácia que deve ser um estímulo para nós, cuja conjuntura é incomparàvelmente melhor.

Estão gastando o equivalente a 500 milhões de dólares na construção de uma barragem situada nas proximidades de Assuan-Saad el Ali. Permitirá irrigar mais 800.000 hectares. Ademais, fornecerá grande cópia de energia elétrica às fábricas existentes e as que se instalarem. Uma estação experimental tenta o aproveitamento agrícola, sem irrigação, dos trechos menos desfavorecidos do deserto os que percorrem o Mediterrâneo, onde há alguma pluviosidade. Plantam as xerófilas oliveiras. Acreditam na possibilidade de criar algum gado. Perfuram o solo em busca de água freática. Intensificam a agricultura nas áreas já irrigadas, pelas adubações pesadas e pelo emprêgo de melhores sementes. Desenvolvem a fruticultura. Reflorestam alguns trechos, tendo em vista a produção de lenhos com diversas finalidades.

A indústria pesada está tomando ponderável impulso. Montam uma usina siderúrgica em Assun. Fabricará, anualmente, 220 mil toneladas de aço. Instalam-se fábricas de cimento, destilarias de petróleo, fábricas de tubos de ferro, cabos elétricos, pregos, adubos, pneumáticos, papel, tecidos de seda e algodão, produtos químicos, baterias elétricas, conservas...

Criam uma indústria moderna de pesca. Melhoram as ferrovias e rodovias, e a navegação no Nilo e nos canais. Modernizam os portos. Voltam-se para o mar e organizam uma companhia de navegação. O Egito, que nunca foi um país marítimo, quer transportar seus produtos em seus próprios vapores. Não pretende continuar sofrendo os caprichos das companhias alienígenas. Vapores egípcios levarão os seus produtos aos países que os quiserem comprar.

O Egito não é o maior, o mais povoado nem o país mussulmano de maiores recursos naturais. E', porém, o mais adiantado, o mais culto, o mais próspero. A Turquia entrou em involução após a morte de Kemal Pachá. O Paquistão e a Indonésia apenas se iniciam.

Pimentel Gomes

NOVA TABELA DE VENCIMENTOS PARA OS MILITARES

Mensagem do presidente Café Filho ao Congresso — Íntegra do projeto de lei

O Presidente Café Filho, face às razões apresentadas em exposição de motivos pelo ministro da Guerra, general Teixeira Lott, encaminhou, ontem, ao Congresso, mensagem acompanhada de projeto de lei, alterando os níveis de vencimentos dos militares.

A nova tabela de vencimentos resulta de estudos feitos em conjunto pelos Ministérios da Guerra, Marinha e Aeronáutica, em que foram levadas em conta as condições atuais de vida e ainda mais, o regime de tempo integral a que estão sujeitos os militares, o que não lhes permite recorrer a outras fontes de rendimento.

O PROJETO

Está assim redigido o projeto de lei enviado ao Legislativo:

"Art. 1.º — Os padrões de vencimentos dos militares terão os seguintes valores — FA0 Marechal, Almirante e Marechal do Ar Cr$ 27.000,00; FA1 — General-de-Exército, Almirante-de-Esquadra e Tenente-Brigadeiro Cr$ 24.000,00; FA2 — General de-Divisão, Vice-Almirante e Major-Brigadeiro Cr$ 21.000,00; FA3 — General de Brigada, Contra-Almirante e Brigadeiro Cr$ 18.000,00; FA4 — Coronel e Capitão-de-Mar-e-Guerra Cr$ .... 16.200,00; FA5 — Tenente-coronel e Capitão de Fragata Cr$ 14.700,00; FA6 — Major e Capitão de Corveta Cr$ 13.500,00; FA7 — Capitão e Capitão-Tenente Cr$ 12.000,00; FA8 — Primeiro Tenente Cr$ 10.200,00; FA9 — Segundo Tenente Cr$ 8.700,00; FA10 — Aspirante a Oficial e Guarda-marinha Cr$ 7.200,00; Subtenente; FA11 — Subtenente e suboficial Cr$ 6.900,00; FA13 — Primeiro Sargento Cr$ .... 5.700,00; FA14 — Segundo Sargento Cr$ 5.100,00; FA15 — Terceiro Sargento Cr$ 4.800,00; FA16 — Taifeiro-mór Cr$ 4.500,00; FA17 — Taifeiro de 1.ª classe Cr$ 3.900,00; FA18 — Taifeiro de 2.ª classe Cr$ 3.300,00; FA19 — Cabo Cr$ 2.400,00; FA20 — —Cadete e Aspirante, último ano Cr$ 1.600,00; FA21 Soldado e Marinheiro de 1.ª classe, Soldado naval cursando Cr$ 1.500,00; FA22 — Soldado e Marinheiro de 2.ª classe, Soldado naval sem curso e Soldado engajado com um ano ou mais de serviço Cr$ 1.200,00; FA23 — Soldado clarim de 2.ª classe Cr$ 1.100,00; FA24 — Aluno de Escola ou Curso de Formação de Sargento Cr$ 900,00; FA25 — Cadete do Exército, Aspirante da Marinha, Cadete de Aeronáutica e alunos do CPOR Aer. Cr$ 810,00; FA26 — Soldado e Marinheiro de 2.ª classe e ommenos de um ano de serviço Cr$ 720,00; FA27 — Aluno de Escola Preparatória e do Colégio Naval e Soldado recruta ou mobilizável, não engajado Cr$ 300,00; FA28 — Aprendiz de Marinheiro Cr$ 270,00.

Parágrafo único — Os vencimentos estabelecidos nesta lei dividem-se em sôldo (2/3) e gratificação (1/3), na conformidade das letras a e b, parágrafo único, do artigo 2.º do Código de Vencimentos e Vantagens dos Militares, aprovado pela Lei n.º 1.316, de 20 de janeiro de 1951.

Art. 2.º — As vantagens de que tratam as leis n.º 1.316, de 20 de janeiro de 1951, e n.º 2.283, de 9 de agôsto de 1954, ou outros dispositivos legais vigentes serão calculadas sôbre os vencimentos previstos na Lei n.º 488, de 15 de novembro de 1948, para os militares da ativa, para os que já se encontrarem na inatividade e para os que nela ingressarem na vigência da presente lei.

Art. 3.º — A partir da vigência desta lei, perdem o abono especial temporário de que trata a Lei n.º 2.412, de 1.º de fevereiro de 1955, todos os militares da ativa e inativos, bem como os pensionistas que, em virtude de especial disposição de lei, tenham sua pensão reajustada pela tabela ora aprovada.

Art. 4.º — O salário-família será pago aos militares nas mesmas condições e no mesmo valor em que é devido aos servidores civis.

Art. 5.º — A partir da vigência da presente lei, os militares que passarem à inatividade terão seus proventos fixados de acôrdo com a legislação em vigor, entendendo-se como gratificações incorporáveis exclusivamente as referidas nos arts. 36, número I, A, da Lei n.º 1316, de 20 de janeiro de 1951, e 7.ª da Lei n.º 2283, de 9 de agôsto de 1954.

Parágrafo único — Os militares que, por efeito de disposição de lei, fizerem jus, na inatividade, a vencimentos integrais do pôsto ou graduação, não terão computado em seus proventos, a parcela a que se refere a letra b do artigo 290 da lei n.º 1.316, de 20 de janeiro de 1951.

Art. 6.º — Os militares que se encontrarem na inatividade na data da publicação desta lei terão seus proventos reajustados na forma do artigo anterior.

Art. 7.º — Fica o Poder Executivo autorizado a abrir os créditos necessários para atender ao aumento de despesa decorrente dos novos padrões de vencimentos estabelecidos nesta lei.

Art. 8.º — Os vencimentos a que se referem os arts. 1.º e 2.º desta lei são devidos a partir de 1.º de setembro do corrente ano.

Art. 9.º — Os taifeiros de 1.ª, 2.ª e 3.ª classes da Marinha passam a ter a classificação de Taifeiro-mór e Taifeiro de 1.ª e 2.ª classes.

§ 1.º — Os Taifeiros, Cozinheiros e Padeiros, com mais de três anos de serviço, terão, enquanto não fôr sancionado ou promulgado novo Código de Vencimentos e Vantagens dos Militares, uma gratificação complementar de Cr$ 1.000,00 para o mór; Cr$ 600,00 para o de 1.ª classe e Cr$ 400,00 para o de 2.ª classe.

§ 2.º — Os Taifeiros, Cozinheiros e Padeiros com mais de um ano e menos de três anos de serviço perceberão a gratificação complementar de Cr$ 500,00, para o mór; Cr$ 300,00 para o 1.ª classe e Cr$ 200,00 para o 2.ª classe.

Art. 10 — A presente lei entrará em vigor na data da sua publicação.

Art. 11 — Ficam revogados o artigo 347 das Disposições Transitórias da Lei n.º 1.316, de 20 de janeiro de 1951, e demais disposições em contrário."

NO RIO, O NAVIO-ESCOLA ARGENTINO "BAHIA-THETIS"

Em trânsito para Buenos Aires, concluindo um cruzeiro de instrução — Cinco dias de permanência nesta capital — Breve contato da imprensa com o comandante do barco argentino

Depois de percorrer cêrca de 25 cidades das Américas e da Europa, em cruzeiro de instrução iniciado em março último, chegou ontem, dia 5, pela manhã, ao pôrto do Rio de Janeiro, em trânsito para Buenos Aires, o navio-escola argentino "Bahia Thetis", que viaja sob o comando do capitão-de-fragata Ricardo A. Lascano.

O "Bahia Thetis", que conduz 29 oficiais e 182 cadetes da marinha, deverá permanecer no Rio por 5 dias.

Flagrante colhido no tombadilho do "Bahia Thetis", vendo-se o capitão de fragata R. Lascano em palestra com os representantes da imprensa e com o comandante João Anderson Munro, oficial de ligação da Marinha brasileira com o corpo diplomático. (Foto Agência Nacional).

O COMANDANTE LASCANO FALA A REPORTAGEM

E' esta a segunda vez que o comandante Ricardo Lascano visita o Rio de Janeiro. Em 1936, quando guarda-marinha, aqui estêve em viagem de instrução, viajando a bordo da fragata "Presidente Sarmiento".

Abordado pela reportagem, prestou o oficial argentino as seguintes declarações:

— "Faz quase seis meses que zarpamos de Buenos Aires para iniciar esta viagem de instrução dos cadetes do 5.º ano da Escola Naval; ao cabo dêste cruzeiro temos a satisfação de tocar nesta formosa cidade do Rio de Janeiro, que representa o fécho de ouro desta travessia".

Adiantou o capitão-de-fragata Lascano que o navio se encontrava no pôrto espanhol de Las Palmas na ocasião da revolta militar que culminou com a deposição do ex-presidente Juan Perón.

— "Muitas coisas pudemos apreciar nesta grande viagem e também muitas coisas aconteceram em nosso país, desde que zarpamos. Por isto, estamos ansiosos por regressar à pátria".

Concluindo suas declarações falou da sua satisfação em rever a cidade do Rio de Janeiro, dizendo ainda:

— "Quero fazer chegar, por intermédio da imprensa, uma saudação cordial do comando, da oficialidade, dos cadetes e da tripulação do "Bahia Thetis", ao grande povo irmão do Brasil, com quem marcharemos sempre juntos nos destinos das Américas".

VISITAS A AUTORIDADES BRASILEIRAS

Ontem à tarde, o comandante Lascano realizou uma série de visitas protocolares às autoridades brasileiras, entre as quais o comandante-em-chefe da Esquadra, o comandante do 1.º Distrito Naval, o chefe do estado-maior da Armada, o ministro da Marinha, o prefeito do Distrito Federal e por último o ministro das Relações Exteriores.

À noite, o comandante do 1.º Distrito Naval ofereceu ao comandante, oficiais e cadetes do "Bahia Thetis" uma recepção no Piraquê.

O PROGRAMA DE HOJE

O programa para hoje, dia 6, prevê, depois da retribuição das visitas oficiais, uma visita ao presidente da República ao meio-dia. Seguir-se-á, às 13 horas, uma excursão ao Pão de Açúcar, ao Corcovado e a outros lugares pitorescos da cidade que serão percorridos em ônibus. Às 17 horas haverá tarde-dançante para os cadetes da Escola Naval, e às 21 horas uma recepção na Embaixada Argentina.

OUTRAS VISITAS

Amanhã, o comandante do 1.º Distrito Naval oferecerá um almôço ao comandante e oficiais superiores do navio-escola argentino, enquanto outra parte da tripulação fará uma excursão igual à do dia anterior. Para as 19 horas está marcado um coquetel na residência do adido naval argentino.

Sábado, dia 8, às 10,30 horas, a Marinha argentina prestará uma homenagem à Marinha brasileira junto ao monumento do Marquês de Tamandaré. À tarde haverá a última excursão no mesmo gênero das duas precedentes, e às 19,30 horas terá início uma recepção a bordo do "Bahia Thetis".

A manhã de domingo será livre, enquanto à tarde os visitantes argentinos estão convidados para ir ao Jockey Club, e ainda para assistir à regata anual da Escola Naval.

O "Bahia Thetis" zarpará da Guanabara segunda-feira, às 10 horas, prosseguindo viagem rumo ao sul.

APURAÇÃO

Transposto o ambiente de incertezas que precedeu o pleito, temos agora o tumulto da apuração. São decorridos três dias e não se sabe ainda quem venceu, nem se saberá senão lá para o fim do mês. Os resultados que vão pingando daqui e dali não permitem afirmação categórica sôbre os nomes dos vitoriosos. A correria é grande por aí além, tôda gente desejosa de saber logo de uma vez quem vai substituir o nosso doutor Café. Daí o tumulto consubstanciado no montão de telegramas e nos telefonemas que chegam às redações dos jornais de todos os pontos do país.

É porém de justiça salientar que no Distrito Federal a tranqüilidade é um fato. Cinqüenta juntas começaram a trabalhar 24 horas depois da eleição. Cada qual abriu uma urna, contou os votos e fechou o expediente, alheias tôdas elas à ansiedade geral. No Maracanã, portanto, tudo vai marchando como mais ou menos marcha o Brasil, isto é, não há pressa.

Devemos salientar, desde já, que não aconteceu nada de maior. Antes do pleito era comum ouvir-se, quando se falava dos candidatos, que poderia ocorrer alguma surprêsa, como por exemplo aquela de 1950, quando o Sr. Getúlio Vargas se elegeu sòzinho. Não era de estranhar que agora se verificasse fato idêntico, favorecendo a um dos candidatos. Mas não aconteceu nada. Os que se inscreveram estão à espera dos resultados da maratona em igualdade de condições. Nenhum saiu em disparada como Getúlio em 1950. Assistem ao tumulto da apuração pacientemente, sem emoções, sem mais temor daquela surprêsa por muitos imaginada.

Já se percebe, diante da divisão dos sufrágios, que quem ganhar ganha por pouco, ficando dêsse modo exposto às contestações.

Uma coisa parece fora de dúvida, a julgar por uma porção de sinais que a apuração vem revelando: Milton Campos está seguro na vice-presidência.

Isso é muito importante, porque êsse humanista ex-governador de Minas Gerais apareceria no caso como fiador da posse de outro que não fôsse o general Juarez Távora.

A propósito, tive profunda decepção com a atitude dos cearenses quanto a êsse coestaduano, em cujo nome cheguei a pensar que votassem em massa. Não o fizeram, o que me entristeceu. Contribuíram os cearenses para que o Nordeste não tivesse outro presidente, depois de Linhares e Café. Lamento que tivessem agido assim com Juarez, que em verdade, pelo seu passado, merecia outro tratamento.

Já agora, convém dizer que Plínio Salgado, o tal que ia ganhar por maioria absoluta, não ganhou nem mesmo no seu torrão natal, onde perdeu por alguns votos para Ademar.

E Ademar, por seu turno, também foi derrotado, no lugar em que nasceu, pelo general Távora.

Estou mesmo convencido de que santo de casa não faz milagre e de que ninguém é profeta na sua terra.

All Right

Desvio de águas do Paraíba

Um grupo de estudiosos examinará a questão — Providências determinadas pelo presidente da República

Em face da multiplicidade de aspectos que envolve o problema do desvio de águas do rio Paraíba, determinou o presidente Café Filho que se constitua um grupo de estudos para tratar dêste assunto, com a máxima prioridade, a fim de que seja encontrada uma solução que atenda aos interêsses de tôda a região do Vale do Paraíba.

A questão do desvio do Paraíba, autorizada em janeiro do ano passado, para que o Departamento de Águas e Energia Elétrica do Estado de São Paulo construa uma hidrelétrica no município de Caraguatatuba, provocou vivas controvérsias notadamente porque a falta de regularização e a ocorrência de prolongadas estiagens têm contribuído para uma vazão alarmantemente baixa do rio.

O assunto, foi então, submetido ao Conselho de Segurança Nacional, que apresentou longo parecer, aprovado pelo presidente Café Filho, no sentido de que os problemas do Vale do Paraíba sejam abordados de forma global, com um planejamento de caráter econômico e social, abrangendo tôda a área da bacia do Paraíba e de seus tributários. Sugeriu, inicialmente, o Conselho de Segurança que a Divisão de Águas do Ministério da Agricultura apresente, no mais curto prazo possível, o resultado dos estudos hidrológicos relativos à regularização do curso do rio. Enquanto isso, nenhuma nova derivação de águas, inclusive a de Caraguatatuba, deve ser realizada sem que antes sejam feitos estudos mais completos e precisos e executadas as obras de regularização.

Para a realização dêstes estudos, será constituído um grupo de trabalho com a missão de propor ao presidente da República medidas que solucionem, de maneira completa e definitiva, os graves problemas que vêm prejudicando o desenvolvimento da região. Dêsse grupo deverão participar representantes do Conselho Nacional de Águas e Energia Elétrica, Ministério da Agricultura, Ministério da Saúde, Ministério da Viação, dos Govêrnos dos Estados de São Paulo, Rio de Janeiro e Minas Gerais e da Prefeitura do Distrito Federal.

Dada a amplitude da questão, os trabalhos deverão ser realizados com prioridade sôbre qualquer outro encargo, devendo os membros do grupo dedicar-se exclusivamente aos estudos decorrentes, apresentando no final, um parecer que possibilite solução objetiva.

FALECEU O PRESIDENTE DA CAIXA ECONÔMICA DE SÃO PAULO

SÃO PAULO, 5. (M.). Faleceu, ontem, nesta capital, o sr. Arthur Antunes Maciel, presidente da Caixa Econômica Federal. Seu sepultamento dar-se-á em Pelotas, no Rio Grande do Sul, para onde será hoje transladado seu corpo, por via aérea.

O sr. Arthur Antunes Maciel, além das altas funções de presidente da Caixa Econômica Federal, em São Paulo, foi engenheiro da Cia. Paulista de Estradas de Ferro, diretor da Cia. Frigorífico de Barretos, interventor do Estado de Mato Grosso; diretor-geral da Diretoria de Estrada de Rodagem do Estado de São Paulo; conselheiro do Instituto de Pesquisas Tecnológicas; membro do Conselho Diretor do Instituto de Engenharia; diretor do Banco Itaú S/A; membro da Sociedade Rural Brasileira; e membro fundador da Sociedade Sul Riograndense de São Paulo.

O sr. Arthur Antunes Maciel era filho do sr. Arthur Antunes Maciel e de d. Leonia Moreira Antunes Maciel e era casado com a sra. Francisca Leite Antunes Maciel. Deixa irmãos: — sra. Carmen Moreira Maciel Braga e o sr. Alvaro Antunes Maciel. O extinto formou-se em 1913 pela Escola Politécnica de São Paulo.

NENHUMA MAJORAÇÃO NO PREÇO DO FÓSFORO

"Comunica a Presidência da COFAP que, em virtude das várias reclamações que lhe têm sido dirigidas, o preço da caixa de fósforos continua tabelado em Cr$ 0,40, não havendo, até o momento presente, qualquer resolução que autorize a sua majoração".

ORGANIZADO O NOVO CONSELHO DE ENSINO E PESQUISAS DO INSTITUTO DE ÓLEOS

Especialistas na matéria designados para constituí-lo pelo ministro Munhoz da Rocha

Vem de ser organizado o novo Conselho de Ensino e Pesquisas do Instituto de Óleos, tendo o ministro Munhoz da Rocha escolhido os membros, que faltavam para completá-lo, de uma lista tríplice apresentada pelo diretor daquele órgão do Ministério da Agricultura.

A organização do Conselho de Ensino e Pesquisas do I.O. é determinada pelo decreto que regulamentou a lei que o instituiu, devendo constituí-lo o diretor do Instituto, como seu presidente; representantes das diretorias de Ensino Superior e de Ensino Industrial do Ministério da Educação e Cultura; da Universidade do Brasil, do DASP, e da Universidade Rural; o professor catedrático de óleos vegetais e o diretor substituto do I.O. e mais duas pessoas de notória competência em assuntos de ensino e pesquisas, escolhidas pelo ministro da Agricultura.

Compõem o Conselho dez membros, na sua maioria elementos estranhos ao Ministério da Agricultura, a fim de que tenham a mais ampla liberdade na coperação que possam dar, visando ao desenvolvimento do ensino e das pesquisas em nosso país.

O diretor do I.O., professor Joaquim Bertino de Morais Carvalho, exprimiu ao ministro Munhoz da Rocha a sua confiança na ação do novo Conselho em benefício daquele órgão, o qual vem recebendo do titular da Agricultura o mais franco apoio à execução do seu programa de trabalho.

ANIVERSÁRIO DA ORGANIZAÇÃO DAS NAÇÕES UNIDAS

Realizar-se-á no dia 24 do corrente, às 17 horas, na Escola Nacional de Música, solenidade comemorativa de mais um aniversário da Carta da Organização das Nações Unidas, ou, abreviadamente, O.N.U.. Interessante programa foi elaborado, contando a festa com a presença de autoridades civis e militares, do corpo diplomático e imprensa. Durante o ato deverão falar os professôres Pedro Calmon e Laura Jacobina Lacombe.

ASSISTÊNCIA A AGRICULTORES NO PIAUÍ

Foi assinado acôrdo entre o Ministério da Agricultura e o govêrno do Piauí, com a finalidade de prestar aos agricultores daquele Estado tôda assistência, orientação e auxílio, mediante as modalidades mais aconselháveis à região.

Para execução dos trabalhos, contribuirá o govêrno federal, no corrente ano, com Cr$ ..... 1.600.000,00.

INSTITUTO SUPERIOR DE ESTUDOS BRASILEIROS

Sua inauguração, amanhã, no auditório do Ministério da Educação

Será instalado amanhã, sexta-feira, às 21 horas, no Auditório do Ministério da Educação, o Instituto Superior de Estudos Brasileiros, cujos objetivos serão explicados, no momento, pelo ministro Mota Filho, e que são, nos meios civis, o que representa, para as classes militares, a Escola Superior de Guerra.

A conferência inaugural será feita pelo sr. Santiago Dantas sôbre "A Crise brasileira e os intelectuais".

NADA RESOLVIDO SÔBRE A ANUNCIADA GREVE DOS PILOTOS

O diretor do Departamento Nacional do Trabalho, sr. Carlos Bueno, não tinha ontem, à noite, qualquer informação para fornecer aos representantes da imprensa, sôbre a anunciada greve dos pilotos e aeronautas, marcada para a zero hora do dia 7.

Essa autoridade ainda não tinha conhecimento dos resultados das demarches que estão sendo levadas a efeito entre aqueles, e também não recebera qualquer comunicação a respeito.

RACIONAMENTO DE ENERGIA ELÉTRICA PARA O COMÉRCIO

Comunica-nos o Sindicato dos Lojistas do Comércio:

"Em face das determinações baixadas pelo Conselho Nacional de Energia Elétrica, são merecedoras de especial atenção do comércio as seguintes restrições das Resoluções ns. 1091 e 1096, daquêle Conselho.

São proibidas totalmente, a qualquer hora, a iluminação de vitrinas, fachadas de edifícios e marquises.

A iluminação de letreiros, nos dias úteis, é restrita ao horário de 21 às 22 horas.

Os consumidores de energia elétrica para fins industriais e comerciais, inclusive escritórios, e para fôrça motriz para fins diversos, terão cotas de consumo correspondentes a 70% da média dos consumos medidos durante o primeiro semestre do corrente ano, não podendo o consumo diário exceder de 1/25 dêsse valor.

Não haverá advertência aos infratores das restrições acima, sendo aplicada a penalidade do corte de fornecimento de luz e fôrça à primeira desobediência verificada.

Diante da gravidade da situação o Sindicato dos Lojistas encarece, ao comércio em geral, que colabore, integralmente com as restrições em vigor, procurando além disso, economizar os demais gastos de luz, e evitando assim maiores restrições, contra as quais o Sindicato vem-se batendo incessantemente, para conseguir não sejam impostas à classe".

CONVIDADO O BRASIL PARA O PRÓXIMO CONGRESSO DE MUNICÍPIOS, NO PANAMÁ

Um dos temas de debate será o da Expansão e Progresso das áreas urbanas

A Comissão Interamericana de Cooperação Intermunicipal aceitou, na V Reunião do Congresso Interamericano de Municípios, realizada em San Juan de Pôrto Rico, em dezembro último, a oferta da cidade do Panamá para celebrar a VI Reunião, em 1956.

Segundo comunicou o sr. Carlos M. Mouran, secretário-geral da Comissão Interamericana de Cooperação Intermunicipal, em carta dirigida ao presidente do Conselho Deliberativo da Associação Brasileira de Municípios e representante do Brasil no Conselho Consultivo da Comissão, esta já se encontra em preparativos para o Congresso e solicitou a cooperação da entidade brasileira, tendo a Divisão de Vivenda de Planejamento da União Pan-Americana, sugerido um dos temas "Expansão e Progresso de Áreas Urbanas".

Solicitou ainda, o sr. Carlos Mouran, que lhe fôsse indicados técnicos do Brasil, que possam e queiram cooperar no desenvolvimento do tema mencionado, de um ponto de vista interamericano e sugeriu outros dois temas de generalidade e atualidade, que sejam de grande interêsse para os municípios da América e os técnicos que queiram debatê-los.

A sede da ABM, que é órgão regional da Comissão, está situada à Av. Almirante Barroso, n.º 2 —3.º andar.

VIAJARÁ O MINISTRO DO TRABALHO

O ministro do Trabalho atendendo a um convite do comandante da Base Aérea de São José dos Campos, viajará hoje, pela manhã, em companhia dos ministros da Aeronáutica, da Marinha e do almirante Moniz Freire para aquela cidade, para visitar o Centro de Pesquisas que a Aeronáutica tem na referida localidade.

O titular da pasta do Trabalho deverá estar de regresso hoje, à tarde, a esta capital.

Empório de Televisão

O maior stock de receptores de TV, o mais variado sortimento, os menores preços e as mais vantajosas condições de pagamento estão na loja de

W. M. Reis S/A

Não compre sem consultar para poder comparar e comprar melhor!

W. M. Reis S/A

Av. Rio Branco, 125 — Defronte o Jornal do Brasil

PREFIRAM OS GUARDA-CHUVAS COM ARMAÇÃO FERRINI VERIFIQUE A MARCA NA VARETA

ASEA ELÉTRICA S.A.

GUARULHOS — S. PAULO

Fábrica de material elétrico projetada e construída pela ASEA - Suécia

já iniciou a fabricação de TRANSFORMADORES

da mais alta qualidade

mantendo variado estoque entre 10 e 200 kVA para entrega imediata

Únicos representantes

COMPANHIA SKF DO BRASIL ROLAMENTOS

Rio de Janeiro: Av. Pres. Wilson, 210 - Tel. 32-3535 - Cx. Postal 1452

BENEDICTO BARROS
E
Gustavo Philadelpho Azevedo
ADVOGADOS
Av. Almirante Barroso n.º 97
4.º andar. Tel. 42-6729

DR. GILVAN TORRES

Impotência — Doenças do sexo e Urinárias. — Pré-Nupcial. — Assembléia, 96, Sala 72. — Telefone: 42-1071, das 9 às 11 e 15 às 18 horas. (10802)

MÁQUINAS A VAPOR SEISA
Exportação Importação S/A

CALÇADO Couto RIO DE JANEIRO
Máximo conforto garantia absoluta.

ASMA, BRONQUITE ASMÁTICA

Os acessos agudos cedem prontamente, a expectoração é facilitada e a calma sobrevém com o PÓ INDIANO de Giffoni. Para os casos crônicos, GOTAS INDIANAS, de Giffoni. À venda em tôdas as farmácias e drogarias. (39234)

Dosagem de hormônios-Testes de Thorn, alérgicos, resistência aos antibióticos e à insulina — Hematologia — Bacteriologia — Bioquímica — Tubagens — Vacinas — Metabolismo.

LABORATÓRIO DE ANALISES CLÍNICAS Dr. ALMEIDA CARDOSO.

Largo de São Francisco, 26 (Ed. Patriarca) apto. 1311, das 8 às 18 horas — Tel. 43-8039. (48117)

Menos de 50 centavos diários

bastam para proteger contra o roubo e o incêndio suas jóias e valôres!

- 1.000 cofres inexpugnáveis - alugue um!
- Apenas Cr$ 150,00 por ano!
- Nossa caixa forte é protegida por uma porta de aço de 16 toneladas!

J.M.M.

Banco Andrade Arnaud S.A.

Rua 7 de Setembro, 32 - Tel. 32-8010 (R. Int.)

O ÊXITO DAS EMPRÊSAS FRANCESAS NO BRASIL

O "Birmingham Post" chama a atenção para o "conjunto impressionante" das realizações francesas no desenvolvimento econômico do Brasil

LONDRES, 5. O "Binmingham Post", órgão da indústria pesada dos "Midlands", consagrou um artigo ao êxito das emprêsas francesas no Brasil .

O mundo não se apercebeu, disse o jornal, que em face da concorrência britânica e americana foi uma firma francesa que acaba de obter o contrato para a construção de um túnel de vários quilômetros sob a baía do Rio de Janeiro, para ligar a capital federal do Brasil a Niterói, capital do Estado do Rio de Janeiro.

Os franceses, julga o "Birmingham Post", sem dúvida tiveram esta vantagem sôbre os seus concorrentes: — a abjudicação, em fevereiro de 1953, a uma firma francesa, a "Societé Generale de Traction et d'Exploitations", do contrato para a construção de uma nova estrada de ferro subterrânea do Rio de Janeiro mesmo. Mas não foram êsses todos os últimos êxitos franceses no Brasil e que fazem parte de um "conjunto impressionante" realizado depois da guerra.

O jornal britânico enumera principalmente os mitos seguintes, só no ano de 1952: — 92 locomotivas francesas foram fornecidas ao Brasil e, no mesmo ano, a "Aerovias Brasil", uma das maiores companhias aéreas do Brasil, comprou 20 aviões franceses de transporte para substituir seus "Douglas" e outros aparelhos de fabricação americana.

Faz alguns meses, uma nova refinaria de petróleo, muito bem equipada com material francês, foi inaugurada em Cubatão, perto de Santos. Mais recentemente, ainda, uma firma francesa obteve o contrato brasileiro para o fornecimento de 70.000 toneladas de trilhos e acessórios, num valor total de 3,5 bilhões de francos, no quadro de um crédito de três anos fornecido pelo Banco de Paris e da Holanda.

A França também não ficou atrás no domínio do desenvolvimento econômico direto no Brasil. Assim é que uma firma francesa construiu uma fábrica de borracha sintética, à base de cana de açúcar, e uma outra, a "Societé Commerciale de Potasse D'Alsace", está interessada numa fábrica de adubos com uma produção anual de 30.000 toneladas e utilizando os fosfatos largamente importados da África do Norte francesa. Outra emprêsa brasileira, de soda cáustica, obteve em 1953 um empréstimo de 12 milhões de dólares em francos franceses depois de ter tentado em vão junto ao "BIRD". Uma das condições dêsse empréstimo é a de que todo o equipamento deve ser comprado na França.

Recentemente, um grupo francês fundou uma fábrica de papel, no Pará, no norte do Brasil.

Outro exemplo do empreendimento francês no Brasil, disse o "Birmingham Post", foi fornecido pelo grupo "Schneider", que construiu uma enorme fábrica de caminhões e tratores e outra para a produção de material rodante. Êsse grupo apresentou recentemente ao govêrno brasileiro um plano ambicioso cuja realização terminaria numa expansão considerável da indústria brasileira. Trata-se de uma fundição de aço para a fabricação de forjas e de máquinas e de uma oficina de material pesado para a fabricação de equipamento hidrelétrico e de emprêsas atômicas, de equipamentos para a perfuração e refinação de petróleo, para fábricas de produtos químicos, de cimento, de papel, de guindastes e outros materiais.

O "Birmingham Post" exprimiu a opinião de que êsses sucessos franceses são atribuíveis em parte ao desenvolvimento, durante o após-guerra, das trocas comerciais entre os dois países. Em 1954, essas trocas atingiram o valor de 190 milhões de dólares americanos.

Atualmente a França é o segundo cliente do Brasil para o café e o quarto para o algodão. Êsse aumento das trocas foi devido, por sua vez, disse o jornal britânico, ao fato dos exportadores franceses compreenderem melhor do que no passado que as necessidades do Brasil são em bens de equipamento e não em bens de consumo, na necessidade experimentada pelos dois países de economizarem dólares americanos e, finalmente, ao fato das condições francesas de crédito serem mais favorveis ao Brasil dos que as impostas pelos Estados Unidos e certos outros países da Europa Ocidental. — (F. P.).

O govêrno paraguaio não forçará Perón a deixar o país

Confirmada a fuga do ex-governador de Corrientes para o Brasil — Demitiu-se o secretário-geral da CGT

ASSUNÇAO, 5 — São ignorados até o momento os projetos de Perón. Os meios oficiais asseguram que o govêrno do Paraguai não fará pressão sôbre o ex-presidente argentino, para que êle abandone o país.

O serviço de ordem encarregado da vigilância da propriedade onde está Perón, foi retirado, e os jornalistas e fotógrafos continuam seus esforços, até agora infrutíferos, para ver o exilado. As autoridades precisaram que sòmente Perón poderia decidir se os receberia ou não.

Perón visitou o presidente da República, Stroessner, na residência particular do mesmo. Estava acompanhado do embaixador do Faraguai em Buenos Aires, e do chanceler paraguaio, e do ministro do Interior.

Os jornais locais protestam as "falsas notícias" publicadas pela imprensa brasileira.

A entrevista à imprensa, marcada para ontem pelo presidente Stroessner, foi adiada para hoje, em virtude de lhe terem chegado muito tarde as perguntas feitas pelos jornalistas. Finalmente, o embaixador do Paraguai na Argentina, sr. Juan Chavez, depois de conferenciar com o presidente da República e ministro das Relações Exteriores, partiu ontem para Buenos Aires. (F.P.)

A FUGA DO EX-GOVERNADOR DE CORRIENTES

CORRIENTES, 5 — Foi confirmada a fuga do ex-governador da província de Corrientes, doutor Raul H. Castillo, para território brasileiro. Declara comunicado da chefatura de polícia que o ex-governador viajou de automóvel, no dia 22 de setembro, em companhia da sua espôsa e do seu irmão Justo Castillo até a localidade de Alvear, encontrando-se com uma pessoa que os conduziu a pé através dos campos até perto da margem do rio Uruguai, onde se uniram a outras pessoas que falavam o português.

O doutor Castillo e seus companheiros atravessaram o rio em uma embarcação, desembarcando na margem vizinha e frustrando assim o cumprimento da resolução adotada para que os funcionários do regime derrubado permanecessem nas suas residências à disposição das autoridades até nova ordem. (F.P.)

DEMISSAO

BUENOS AIRES, 5 — O secretariado geral e o Conselho Diretor da C.G.T. se demitiram. (F.P.)

PERÓN RECEBE A IMPRENSA

ASSUNÇAO, 5 — Um Perón afável e sorridente abriu hoje a porta a mais de 50 correspondentes e fotógrafos que tinham estabelecido "acampamento" nas imediações da residência em que se hospeda o ex-presidente da Argentina.

Juan Domingo Perón deu um apêrto de mão em cada um dos jornalistas estrangeiros e paraguaios, ao recebê-los nos aposentos que ocupa na residência de um compatriota, morador no Paraguai há 25 anos.

O presidente deposto foi um perfeito anfitrião, exceto que não podia falar.

Os jornalistas foram avisados, ao entrarem na residência de Ricardo Gayol, que a visita se limitaria estritamente a fotografias, e que não seriam permitidas as perguntas.

Aos cinegrafistas se disse que poderiam entrar e ver Perón, porém que estavam absolutamente proibidos de filmar as cenas. Houve caras feias ante êsse aviso da parte d euma meia dúzia de cinegrafistas, que tinham vindo de tôdas as partes do continente para registrar a presença de Perón no Paraguai para os jornais de cinema e televisão.

Um cinegrafista brasileiro fêz-se de desentendido e, sub-repticiamente, filmou Perón da parte traseira dos aposentos em que o ex-presidente recebeu os visitantes, enquanto explodiam os "flashes" dos fotógrafos. Quando o brasileiro terminou, a polícia tomou-lhe a câmara, tirou a película e depois a devolveu, já exposta à luz e inutilizada.

Outros cinegrafistas limitaram-se a registrar cenas exteriores da residência, inclusive os jardins, a piscina, etc., que já tinham conseguido filmar com o auxílio de lentes letescópicas de todos os ângulos imagináveis, de janelas e dos tetos das casas vizinhas.

Depois de cinco minutos de apertos de mão e de explosões dos "flashes" das máquinas fotográficas, Perón apresentou suas despedidas aos visitantes e voltou aos seus aposentos, no andar superior da residência.

Os desiludidos cinegrafistas voltaram a ocupar seus lugares nas imediações da casa, à espera de que Perón deixe seu refúgio

Continua na 9.ª página

O "TIMES" E A INDUSTRIALIZAÇÃO DO BRASIL

LONDRES, 5 — O "Times" dedica hoje longo artigo à recente industrialização do Brasil, observando que, durante os últimos 15 anos, a produção industrial dêsse país triplicou e que, em face da difícil situação financeira do Brasil, êsse desenvolvimento constitui um surpreendente paradoxo. "O Brasil, acentua o jornal, está a ponto de atingir o seu objetivo (por presunçoso que isto se afigure nas atuais circunstâncias), que é o de transformar-se em país industrial. A atitude das emprê: s e casas de comércio britânicas parece sugerir que a Grã Bretanha não compre: eu muito bem as alterações que êsse fato determina no mercado brasileiro". Salienta o "Times" que de 1940 a 1950 foram construídas 12.000 fábricas nas regiões do Rio de Janeiro e de São Paulo, as quais se transformaram assim na maior concentração industrial da América Latina. Declara ainda o jornal : "Surgem centros industriais em outras regiões e diminui dia a dia a lista das peças que o Brasil ainda tem de importar, como as peças de automóveis e refrigeradores. É excelente a qualidade dos produtos brasileiros, comparando-se favoràvelmente aos produtos britânicos. Dentro em breve o Brasil apresentará um campo interessante para os investimentos estrangeiros e emprêsas alemães, norte-americanas, japonêsas, italianas, francesas e suecas têm interêsse nesses investimentos". (FP).

Protesto francês apresentado à Espanha

Acentua-se a dissidência no govêrno Faure

Prossegue a agitação em Marrocos junto à fronteira da zona espanhola

PARIS, 5 — A França apresentou enérgico processo à Espanha contra a participação de elementos armados na Zona Espanhola de Marrocos nas perturbações que ocorreram na Zona Francesa. No Quai d'Orsay foi indicado "da maneira mais firme" ao Conde de Casas Rojas, embaixador da Espanha, que bandos armados atravessam a fronteira, e a França espera que a Espanha controle melhor sua zona fronteiriça, eliminando as bases que os terroristas ali estabeleçam. (U.P.).

MINISTROS DISSIDENTES

PARIS, 5 — Membros do gabinete ameaçaram abandoná-lo esta noite, devido ao caso marroquino, no momento em que o chefe do gabinete, no Luxemburgo, conferenciava com Adenauer. Tal atitude é um protesto pela forma como Faure dirigiu a questão. Se cumprirem a ameaça, o govêrno se dividirá antes de a Assembléia abordar o assunto.

O Conselho Nacional dos Social-Republicanos convocou sessão de emergência para esta noite a fim de decidir as instruções a dar aos ministros do partido. Informa-se que êstes renunciarão, se Faure insistir em estabelecer em Marrocos o Conselho do Trono.

Há 42 interpelações na Mesa da Assembléia.

Os problemas de Faure se complicaram com a nova onda terrorista em Marrocos. (U.P.).

CRISE NO GABINETE

PARIS, 5 — O desentendimento no gabinete Faure ameaça levar à dissolução o govêrno; decidiram re se quatro ministros e um vice-ministro. Só divergem quanto ao momento de o fazer; uns querem que seja imediatamente, e julgam outros mais oportuno depois da reunião de amanhã. Um terceiro grupo acha que se deve esperar o debate sôbre o Marrocos na Assembléia. (R.).

TENSÃO NA ONU

ONU, 5. As delegações principais acham que no momento nada se pode fazer para aliviar a tensão resultante de se haver incluído a Argélia no temário da Assembléia. A comissão política reune-se ainda hoje. Os delegados latino-americanos trabalham nos bastidores em busca de uma fórmula. Como é sabido, a França abandonou a Assembléia devido a essa resolução. — (U. P.).

TRIBOS AGITADAS

TAZA, 5. As tribos rifenhas apertaram seu cêrco aos postos militares, nas montanhas onde Ab-El-Krin se levantou contra a Espanha há 30 anos, atacando depois a França, que o aprisionou. Há luta encarniçada 75 Km. ao norte de Taza, (250 Km. a leste de Rabat).

Dois postos avançados estão defendidos por guarnições inferiores em número aos atacantes, há quatro dias. Mulheres e crianças foram evacuadas para esta cidade.

Ao romper da aurora, 24 aviões a jato "Vampire" partiram a atacar os terroristas em seus esconderijos nas montanhas. — (U. P.).

JUGULADA A AMEAÇA

FEZ, 5. A Legião Estrangeira e os tanques ultrapassaram os obstáculos colocados pelos terroristas e chegaram a Aknoul à noite passada, fazendo desaparecer a ameaça local. — (U. P.).

ROMPERAM O CÊRCO

FEZ, 5. As fôrças cercadas no Riff romperam o cêrco em Aknoul, reunindo-se aos reforços enviados. — (R.).

PARA ANTECIPAR ELEIÇÕES

PARIS, 5. Afirmava-se ontem, que o sr. Raymond Boisde (Ação Republicana e Social) tomou a iniciativa de obter a adesão de cem deputados para renunciarem eventualmente a seus mandatos. O objetivo seria antecipar as eleições legislativas. A demissão simultânea de 100 deputados provocaria viva emoção no país, e tornaria inevitável a consulta eleitoral; a Assembléia não poderia continuar seus trabalhos até junho de 1956, ausentes 100 dos seus membros. — (F. P.).

NO CAIRO

CAIRO, 5. Um dos chefes do Istiqlal, El Fassi, anunciou à imprensa que foi constituído um "Comando Único", contra a França, na África do Norte, tendo seu Q.G. em lugar secreto. Um dos alvos do movimento — chamado "de libertação", segundo a técnica usual — é a volta do antigo Sultão Ben Yussef ao trono de Marrocos.

Na entrevista que convocou, disse que a decisão da ONU sôbre a Argélia "exaltou os sentimentos dos povos árabes". — (F. P.).

EM NOVA DELHI

NOVA DELHI, 5. O encarregado de negócios da França, Christian Belle, no Ministério do Exterior, transmitiu uma comunicação do seu govêrno relacionada com a atitude da União Indiana na ONU por ocasião do voto da questão da Argélia. — (F. P.).

CONSPIRAÇÃO COMUNISTA NA GUATEMALA

GUATEMALA, 5 — A polícia anuncia ter descoberto hoje uma conspiração subterrânea comunista armada. Acrescenta que os conspiradores resistiram aos policiais e que no choque travado um foi morto e dois receberam ferimentos a bala.

Quinze comunistas foram detidos e acusados de conspirarem para derrubar o govêrno. (R.).

AÇÃO FRANCO-ALEMÃ no Estatuto do Sarre

Incerta a sua aprovação no plebiscito

LUXEMBURGO, 5. A França e a Alemanha reafirmaram seu propósito de neutralizar e "europeizar" o Sarre, com o alvo de fazer pressão sôbre a população do território para que aprove o estatuto, no plebiscito do dia 23.

Edgar Faure e Adenauer, em comunicado conjunto, depois de uma conferência de oito horas, dizem que o estatuto de "europeização" do Sarre "é parte integral de uma política européia". Não instaram os habitantes do Sarre a dar apoio ao estatuto no plebiscito. Muitos acham que será rejeitado; mas o comunicado conjunto é redigido dando a entender que os dois governos estão convencidos de que será aprovado.

O propósito do estatuto é colocar o Sarre sob um Comissário neutro.

Antoine Pinay disse aos jornalistas, depois da reunião: "estamos convencidos de que o estatuto será aprovado". Se fôr rejeitado, haverá outra crise nas relações franco-alemãs. Adenauer e Faure desejam evitá-la.

Faure, Pinay e alguns peritos, chegaram esta manhã em trem especial. Adenauer, com o Secretário de Estado Hallstein, e peritos, foi de Bonn, de automóvel.

Pinay, assediado pelos jornalistas, disse que a França e a Alemanha estão convencidas de que o estatuto será aceito pelo Sarre; e que no caso de ser rejeitado permanecerá a situação atual.

Faure e Pinay partiram logo a seguir para Paris. Adenauer não quis fazer declarações ao terminar a reunião. (U.P.).

PROGNÓSTICOS

LUXEMBURGO, 5. De acôrdo com o Estatuto, o Sarre se tornaria Estado Semi-Autônomo enquanto se aguarda a assinatura do Tratado de Paz Alemão. Um Comissário Residente seria nomeado pela U. E. O.

Fontes francesas dizem que, pelas últimas estimativas sôbre o sentimento político no Sarre, 40% dos eleitores rejeitarão o Estatuto, e 40% o apoiarão. Os votos dos restantes são indecisos, podendo ser influenciados pela reiteração conjunta da política afrancesa e alemã de "Europa Unida". (R).

ALMÔÇO DIPLOMATICO

LUXEMBURGO, 5. As 12,15 o sr. Joseph Bech, chefe do govêrno do Luxemburgo e ministro do Exterior recebeu, para almoçar na sua residência os srs. Edgar Faure e Antoine Pinay, o chanceler Adenauer e o sr. Walter Hallstein, com dois membros de cada delegação. (F.P.).

Caramanlis encarregado de formar o novo govêrno grego

Amanhã, os funerais do marechal Papagos

ATENAS, 5. Ao demitir-se o Gabinete, em conseqüência da morte do marechal Papagos, o rei Paulo encarregou Constantin Caramamlis, ministro de Obras Públicas no antigo Gabinete, de formar o novo govêrno.

Caramamlis anunciou, esta tarde, que já estava constituída a lista dos ministros que integrarão seu gabinete e que o novo govêrno prestaria juramento ao rei, amanhã.

O chefe do govêrno designado não revelou o nome de seus futuros colaboradores. (F.P.)

A CRISE POLÍTICA

ATENAS, 5. A crise política aberta pelo falecimento do marechal Papagos prende a atenção dos observadores e é alvo de numerosas reuniões dos grupos parlamentares.

Os líderes do "Agrupamento Helenico" procuram manter a unidade da maioria reunida sob a egide do finado chefe.

Os partidos da oposição especulam com as dissenções no seio do "Agrupamento", cogitam de alianças que lhes permitam subir ao poder e preparar novas eleições, mas seus projetos só seriam realizáveis nos casos de defecções em massa de deputados da maioria.

Em princípio, se os deputados do Agrupamento Helenico conseguirem conservar sua coesão intata e se a hostilidade que ontem se declarou entre os dois vice-presidentes não tiver conseqüências no seio do partido, a sucessão do govêrno do marechal Papagos não deve apresentar dificuldades visto como o Agrupamento dispõe de 208 cadeiras das 300 da Câmara.

Mas o valor dos critérios parlamentares atuais arrisca-se a ser modificado por numerosas ambições pessoais. Mas parece que tanto os partidos da oposição, divididos sôbre a questão do sistema eleitoral, como os deputados do Agrupamento temem uma dissolução imediata da Câmara e que evitarão criar uma situação parlamentar que torna inevitável as eleições gerais. (F.P.)

FUNERAIS

ATENAS, 5. Os funerais do marechal Papagos se realizarão sexta-feira, consoante um cerimonial que será estabelecido no dia. (F.P.)

EXPOSTOS OS RESTOS MORTAIS DE PAPAGOS NA CATEDRAL DE ATENAS

ATENAS, 5. Mais de cento e cinquenta mil pessoas já haviam desfilado, às 18 horas e meia, ante o ataúde do marechal Papagos, exposto na Catedral de Atenas.

A guarda de honra funebre era composta de quatro ministros, do Comércio, da Justiça, da Marinha Mercante e da Previdência Social, assim como de quatro oficiais de Marinha, de sabre desembainhada.

Os cinos da Catedral dobram a cada cinco minutos. (F.P.)

EMOÇÃO EM ATENAS

ATENAS, 5. Todos os jornais da Grécia circularam hoje de manhã com a primeira página tarjada de negro, anunciando em enormes títulos o falecimento do marechal Papagos, ocorrido durante a última noite. As primeiras edições foram rápidamente esgotadas e certos jornais tiveram de duplicar ou triplicar a tiragem habitual. Sincera emoção invadiu tanto os subúrbios quanto os quarteirões elegantes desta capital. Amigos e adversários políticos do marechal enoram juntos o desaparecimento do "generalíssimo da vitória", o homem dos dois "não" históricos. Na opinião de todos, o marechal Papagos soube manter-se até o último suspiro como homem integro, intransigente e imparcial que provocou a admiração geral como soldado e a estima dos seus concidadãos como chefe do govêrno. O "Kathimerini", principal órgão do Ajuntamento Helênico, dedica a quase totalidade do seu número de hoje à vida e à obra do extinto, acentuando: "O marechal entrou na arena política como pacificador e animador do esforço de reconstrução. Operou o milagre de insuflar em um povo fatigado, dividido e ferido a vontade de empreender". O jornal "Ethnoki" (centro-esquerdista) presta igualmente homenagem ao "artífice do renascimento nacional" e louva a sua coragem cívica, salientando: "Papagos deu o seu último alento ao país. Consciente das suas responsabilidades recusou-se até a morte a desistir do mandato que a nação lhe havia confiado". (F.P.)

HOMENAGEM DA ONU

NOVA YORK, 5. Hoje de manhã as Nações Unidas renderam uma solene homenagem à memória do marechal Papagos.

Em tôdas as comissões da Assembléia Geral, o presidente apresentou ao delegado grego as condolências da ONU pela morte do marechal Papagos, presidente do govêrno grego, e pronunciou o elogio de um grande estadista.

Os delegados gregos nessas comissões agradeceram, em termos comovidos, às Nações Unidas pelas suas condolências e pela vibrante homenagem que acabavam de render ao extinto chefe do govêrno da Grecia.

Essas condolências serão transmitidas ao govêrno de Atenas. (F.P.)

CUTELARIA

Grande sortimento de canivetes, alicates, pinças e tesouras para todos os fins.

CASAS HERMANNY

RUA GONÇALVES DIAS, 50 — Av. NOSSA SRA. DE COPACABANA, 602, E RUA SENADOR DANTAS, 14.

(49945)

GADOVITA

RAÇÕES PRENSADAS

MOINHO FLUMINENSE S. A.

R. URUGUAIANA, 118 - LOJA

Tel. 43-3906 - Rio de Janeiro

Uns viajam a CUIABÁ outros a CAMPO GRANDE mas todos seguem pelo mesmo caminho: NACIONAL TRANSPORTES AÉREOS

CIDADES SERVIDAS EM MATO GROSSO:

Bela Vista, Cáceres, Campo Grande, Corumbá, Cuiaba, Cuiabá, Dourados, Guiratinga, Maracajú, Nortenópolis, Poconé, Ponta Porã, Poxoréu, Três Lagôas

Rua Santa Luzia, 685-B - Tels. 32-7399 e 32-6119 - Rio

ASSISTÊNCIA AOS LÁZAROS

Combater a lepra é obra de solidariedade humana e de defesa social. — Sociedade do Distrito Federal de Assistência aos Lázaros e Defesa Contra a Lepra — Rua Santa Luzia, 793, 15.º, sala 1.513.

HERMANNY

a tradicional casa da Rua Gonçalves Dias, nas suas novas instalações oferece um variado sortimento de produtos de beleza e perfumaria dos melhores fabricantes.

CASAS HERMANNY

RUA GONÇALVES DIAS, 50 — Av. NOSSA SRA. DE COPACABANA, 602, E RUA SENADOR DANTAS, 14.

(49945)

SINDICATO DOS LOJISTAS DO COMÉRCIO DO RIO DE JANEIRO

CONSUMO DE LUZ E ENERGIA ELÉTRICA — Pedimos a atenção especial dos nossos associados, no seu próprio interêsse, para as restrições drásticas já em vigor, impostas pelas Resoluções ns. 1091 e 1096 do Conselho Nacional de Águas e Energia Elétrica, e que são as seguintes:

I — Proibida totalmente, a qualquer hora, a iluminação de VITRINES, fachadas de edifícios e marquizes.

II — A iluminação de letreiros, nos dias úteis, é restrita ao horário de 21 às 22 horas.

III — Os consumidores de energia elétrica para fins industriais e comerciais, inclusive escritórios, e para fôrça motriz para fins diversos, terão cotas de consumo correspondentes a 70% da média dos consumos medidos durante o primeiro semestre do corrente ano, não podendo o consumo diário exceder de 1/25 dêsse valor.

IV — Não haverá advertência aos infratores das restrições acima, sendo aplicada a penalidade do côrte de fornecimento de luz e fôrça à primeira desobediência verificada.

Embora drásticas as restrições acima, êste Sindicato tudo fêz para conseguir a atenuação dessas medidas impostas pela situação alarmante da estiagem atual.

Pedimos, ainda, encarecidamente, aos nossos associados para evitar aborrecimentos futuros, que colaborem integralmente com as restrições em vigor, procurando, além disso economizar os demais gastos de luz, e evitando assim maiores restrições contra as quais êste Sindicato vem-se batendo incessantemente, para conseguir não sejam impostas ao Comércio lojista. (38676)

O "TIMES" E A INDUSTRIALIZAÇÃO DO BRASIL

LONDRES, 5 — O "Times" dedica hoje longo artigo à recente industrialização do Brasil, observando que, durante os últimos 15 anos, a produção industrial dêsse país triplicou e que, em face da difícil situação financeira do Brasil, êsse desenvolvimento constitui um surpreendente paradoxo. "O Brasil, acentua o jornal, está a ponto de atingir o seu objetivo (por presunçoso que isto se afigure nas atuais circunstâncias), que é o de transformar-se em país industrial. A atitude das emprê: s e casas de comércio britânicas parece sugerir que a Grã Bretanha não compre: eu muito bem as alterações que êsse fato determina no mercado brasileiro". Salienta o "Times" que de 1940 a 1950 foram construídas 12.000 fábricas nas regiões do Rio de Janeiro e de São Paulo, as quais se transformaram assim na maior concentração industrial da América Latina. Declara ainda o jornal : "Surgem centros industriais em outras regiões e diminui dia a dia a lista das peças que o Brasil ainda tem de importar, como as peças de automóveis e refrigeradores. É excelente a qualidade dos produtos brasileiros, comparando-se favoràvelmente aos produtos britânicos. Dentro em breve o Brasil apresentará um campo interessante para os investimentos estrangeiros e emprêsas alemães, norte-americanas, japonêsas, italianas, francesas e suecas têm interêsse nesses investimentos". (FP).

PARA O SEU MELHOR AMIGO

Medicamentos, fortificantes, sabões, inseticidas, coleiras, peitorais, capas, comedouros e outros artigos para tratamento e conforto do seu cão.

CASAS HERMANNY

RUA GONÇALVES DIAS, 50 — Av. NOSSA SRA. DE COPACABANA, 602, E RUA SENADOR DANTAS, 14.

(49945)

O SEGRÊDO DOS FORTES!

"VIRILASE" — Expoente máximo da virilidade, combinação científica de vitaminas, hormônios totais e sais fosforados. Regenerador racional das glândulas em ambos os sexos. Esgotamento nervoso, falta de memória. Moderno revigorador do sistema nervoso e tônico geral. VIRILASE é vendido em tôdas as Farmacias e Drogarias. Pedidos pelo Reembôlso — Caixa Postal 3383 — Rio. (42207)

BANCO MOREIRA SALLES S.A.

(UMA INSTITUIÇÃO TRADICIONAL)

ALFANDEGA, 19
ASSEMBLÉIA, 23
MEM DE SÁ, 122 (LAPA)
MARIA FREITAS, 73 (MADUREIRA)
CARDOSO DE MORAIS, 594 (RAMOS)
FONSECA TELES, 3 (SÃO CRISTÓVÃO)

Copacabana, 1165 — Esq. Sá Ferreira

(93421)

AJUDE A SUA CANETA A DAR-LHE O MÁXIMO!

USE Parker Quink — a única tinta que contém solv-x

Você poderá evitar aborrecimentos, usando na sua caneta-tinteiro exclusivamente Quink. Solv-x, um ingrediente especial de Quink, limpa realmente a sua caneta-tinteiro à medida que escreve. Evita entupimentos, gomosidades e danos causados pela corrosão. Encontra-se Parker Quink em seis côres distintas.

Preços: 2 onças - Cr$ 18,00
32 onças - Cr$ 120,00

6.817-P

Representantes exclusivos para todo o Brasil
COSTA, PORTELA & CIA.
Av. Presidente Vargas, 435-8.º andar - Rio de Janeiro

PARA O SEU BEBÊ

Além dos afamados produtos GURI, para o conforto e a higiene do bebê, grande variedade de talcos, sabonetes, óleos e um completo sortimento de outros artigos para presente.

CASAS HERMANNY

RUA GONÇALVES DIAS, 50 — Av. NOSSA SRA. DE COPACABANA, 602, E RUA SENADOR DANTAS, 14.

(49945)

IODÓRIS

Combate as inflamações das gengivas e da garganta. Preventivo contra as hemorragias após as extrações.

Indispensável 2 vezes ao dia na higiene da bôca.

À VENDA NAS FARMÁCIAS E DROGARIAS

Distribuidores
SOC. DE PRODUTOS FARMACÊUTICOS
PROFAR LTDA. Rua General Pedra, 148 - Sobrado - Tel.: 43-0284

Vôe pela KLM à EUROPA com o excepcional serviço de Luxe

KLM COMPANHIA REAL HOLANDÊSA DE AVIAÇÃO

Informações nas agências de viagens ou à Rua Santa Luzia, 827 - loja - Tels. 52-4853 e 34-4654

Whiskies escocêses, cigarros finos, chocolate holandês, perfumes franceses... Tudo cortesia e encantadora atenção pessoal da KLM

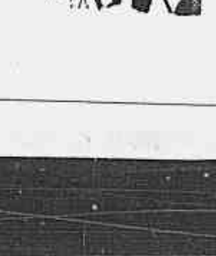

NÃO SAIRÃO MAIS DA GUANABARA AS LANCHAS DAS FROTAS

Decidiram os carreteiros não mais vender suas emprêsas, cujos serviços serão ampliados — A falta de divisas prejudicando a manutenção do serviço — Barcas apodrecidas pelo abandono durante muitos anos

A notícia chegara ao nosso conhecimento, mas não lhe quisemos dar crédito. Procuramos averiguar e era verídica. Um grupo financeiro internacional compraria as ações das Frotas Carioca e Barreto, e Companhia Cantareira, retirando as lanchas para organizar novas emprêsas na Bahia Santa Catarina e Rio Grande do Sul. Seria um atraso para os niteroienses, que teriam para a travessia entre sua cidade e esta capital as velhas barcas. Por isso divulgamos os planos, tornando-os impraticáveis. E já agora podemos informar que já não mais serão vendidas as Frotas, e suas lanchas continuarão a singrar as águas da Guanabara.

A fim de esclarecer em definitivo o caso da venda das Frotas e da Companhia Cantareira, em face das divergências verificadas entre as declarações da família Carreteiro e as do representante do grupo comprador, sr. Cesar Maestrojuan, aceitamos o convite que recebemos para ouvir o sr. José Carreteiro, chefe da família dirigente das referidas emprêsas.

Declarou-nos aquêle antigo e acatado construtor naval que, de fato, recebera proposta para venda das emprêsas, sem que lhe fôsse revelado o propósito da retirada das embarcações para outros pontos do país. Tão depressa, entretanto, teve conhecimento dos planos do grupo comprador (através a nota que o "Correio da Manhã" divulgou a 16 de setembro) manifestou-se peremptòriamente contra a retirada das lanchas, pois de modo nenhum desejava o prejuízo da população de Niterói. Insistiram os emissários em seus objetivos, tendo mesmo aumentado a oferta de compra para oitenta milhões de cruzeiros, desde que pudessem executar o plano previsto, pois que, noutros pontos do país, poderiam auferir maiores lucros.

Diante disso resolveram os Carreteiros, de maneira definitiva, não vender mais as Frotas e a Companhia Cantareira, reencetando suas atividades para ampliar mais os atuais serviços.

Falou-nos, entretanto, das dificuldades que vem encontrando para a manutenção das embarcações e lançamento de novas, em virtude de não obter as necessárias cambiais para importação de certas peças e motores. Nada menos de quatro lanchas se encontram em reforma nos estaleiros, sendo que numerosas peças têm que ser fabricadas ali mesmo pelos seus operários, demandando muito tempo, o que retarda o trabalho.

Outras lanchas novas encontram-se com sua construção paralizada por ter chegado a um ponto em que não poderão prosseguir as obras sem a colocação dos respectivos motores. êstes não podem ser importados por falta de cobertura cambial. Daí o público vir sentindo certa dificuldade na travessia da Guanabara. Não obstante, tão logo fiquem prontas algumas peças que já estão sendo fabricadas, duas ou três lanchas voltarão imediatamente ao tráfego.

O QUE HÁ COM AS BARCAS DA CANTAREIRA

Com referência às barcas, explicou-nos o sr. Carreteiro que algumas estão sendo reformadas para voltar ao serviço. Outras entretanto, por terem permanecido durante muito tempo paralizadas, desde quando a Cantareira pertencia à organização inglêsa, ficaram em tal estado que não poderão mais ser aproveitadas. A "Imbuí", por exemplo, encontra-se no estaleiro "Cruzeiro do Sul" completamente desmantelada, porque os antigos dirigentes, da Frota Carioca, ao tempo do sr. Jaffet, procuraram adaptá-la ao serviço de carga. Dificilmente poderá ela ser recuperada para o transporte de passageiros.

Ao seu lado duas outras barcas: a "Quinta" e a "Sétima", completamente inutilizadas. No estaleiro de São Domingos fomos encontrar, na carreira, onde se encontra há nove anos, a barca "Niterói", apodrecida e até corroída pelo cupim. Não tem mais conserto. Essa barca, por ter permanecido durante tanto tempo sôbre a carreira, chegou a provocar a deterioração de vários dormentes, de maneira que, após sua retirada, a carreira terá também que ser reformada. Encontra-se também ali, em reforma, a barca "Icaraí", que, em breve voltará ao trafego.

Possuem as Frotas Carioca e Barreto, e Companhia Cantareira quatro estaleiros, cada qual com suas oficinas de mecânica e de madeira, sendo que no de São Domingos encontram-se várias maquinas construidas há muitos anos na Inglaterra especialmente para a Companhia Cantareira e que funcionam ainda com absoluta perfeição. Dão as emprêsas trabalho a cêrca de quatro mil empregados, entre operários e pessoal marítimo, representando o sustento de vinte mil pessoas.

Ao término de nossa visita reafirmou-nos o sr. José Carreteiro que não venderá de forma nenhuma as Frotas, preferindo "ir para o Maruí, a ver suas lanchas saírem da Guanabara."

O PERIGO CHINÊS

MUKTONG, Coréia do Sul, 5 — O general reformado James Van Fleet declarou hoje que "durante os próximos anos" a China comunista será uma ameaça maior para o "mundo livre" do que a própria Rússia.

Disse que o regime de Pequim é o "instrumento escolhido" para a conquista da Ásia.

"O inimigo — frisou o general, referindo-se à China e Rússia — mente e rouba, sequestra, tortura e assassina".

Van Fleet fez estas declarações em um longo discurso que pronunciou ante os cadetes da primeira turma graduada pela Academia Militar Coreana, situada a uns 13 km. a noroeste de Seul. (U.P.).

A MÁ ORGANIZAÇÃO DO PARTIDO TRABALHISTA

LONDRES, 5 — "É tão má a organização do Partido Trabalhista que corresponde a um milagre o fato de ter êsse partido perdido apenas 17 cadeiras nas últimas eleições" — eis o severo julgamento constante de relatório redigido pelo ex-ministro Harold Wilson, relatório que servirá como base de discussão no próximo congresso trabalhista, a realizar-se em Margate no dia 10 do corrente.

O documento d sr. Wilson, que abrange umas 30.000 palavras, foi publicado hoje pela direção do Partido Trabalhista mas não foi aprovado pela mesma direção.

Êsse requisitório contra a organização do Labour critica notadamente a insuficiência do auxílio dado pelos sindicatos ao partido e a defeituosa organização das seções locais. Salienta o documento que é insuficiente o recrutamento dos jovens, os agentes eleitorais são mal pagos, são feitos inúteis esforços nas circunscrições seguras enquanto são desprezadas as circunscrições mais fracas. O relatório propõe um certo número de reformas internas e apresenta 41 resoluções a respeito das quais o congresso terá de pronunciar-se. Observa-se que certas reformas propostas são cópia das reformas adotadas pelo Partido Conservador após a sua derrota de 1945. — (F.P.).

CONVENÇÃO REPUBLICANA

WASHINGTON, 5 — A Convenção do próximo ano do Partido Republicano Americano se realizará em São Francisco, a 20 de agôsto, conforme já foi planejado, anunciou J. ard Hall, presidente nacional do partido.

Em entrevista à imprensa, disse Hall que a assinatura oficial do contrato se verificou hoje.

Acrescentou que não tinham qualquer fundamento as notícias de que a enfermidade do presidente Eisenhower podia forçar uma modificação da data e local da Convenção. — (R.)

A UNIÃO COLEGIAL funcionando no Palácio da Liberdade

BELO HORIZONTE, 5 (Da Sucursal) — A União Colegial de Minas Gerais foi atendida pelo governador Clóvis Salgado em suas reivindicações e está provisòriamente funcionando na sede da Organização das Voluntárias, no Palácio da Liberdade, em vista da ameaça de despêjo.

O govêrno do Estado autorizou ainda a verba de 100 mil cruzeiros para a realização da V Olimpíada Estadual de Estudantes Secundários.

DE SÃO PAULO:

- Reforma do secretariado à vista
- Descontentes os líderes janistas
- Influência religiosa na Secretaria da Educação
- O P.S.D. com um pé no Govêrno: Vitória de Juscelino
- Jânio doente: a volta de Porfírio (com que cara?)
- O Municipal vai ser finalmente reaberto

R. P.

SÃO PAULO, 5 (Sucursal) — Estamos com reforma do secretariado à vista. Já houve uma ponta de lança, com a saída do sr. Cunha Bueno, que, no dia da eleição, enviou ao sr. Jânio Quadros uma carta extensíssima em que não diz nada, colocando nas mãos do governador uma pasta pràticamente extinta. E a Secretaria do Interior, conforme os resultados do pleito do dia 3, talvez fique no tinteiro.

Não é de hoje que o sr. Jânio Quadros vem tendo dores de cabeça por causa de seu secretariado. O PTN e o PSB, que fizeram parte dos chamados Movimentos de 22 de março e 3 de outubro, estão mal satisfeitos, e desejam a substituição de alguns secretários "técnicos" — muito especialmente a secretária da Educação, dona Carolina Ribeiro, e o secretário da Saúde, sr. Scalamandré Sobrinho. Os desmentidos que de quando em quando vêm quando a imprensa toca no assunto, não importam. A crise é latente e não cessará enquanto não houver a reforma. Não sossegarão os amigos do sr. Jânio Quadros enquanto não for feita uma recomposição mais política e menos técnica.

No caso da secretária da Educação, o caso não é apenas de ordem política. E' exato que dona Carolina tem magoado, com suas maneiras masculinas e rudes, os líderes janistas, inclusive o senador Moura Andrade. Mas o que está aborrecendo políticos, professôres e pais de alunos no caso da Secretaria de Educação é a orientação "papa hóstia" que a titular do cargo vem imprimindo no ensino primário. "A Secretaria da Educação — disse-nos há dias um deputado — se transformou numa sucursal da Cúria Metropolitana. Só falta agora instalarem um confessionário na Secretaria". O que parece certo é que a secretária, que é uma boa professôra primária, não tem experiência administrativa. E o que lhe falta em conhecimentos no campo administrativo, sobra-lhe em fervor religioso. Sucede que a pasta da Educação não é paróquia religiosa.

O PTN, que não é exatamente um partido político mas uma "propriedade" de meia dúzia de políticos liderados pelo sr. Emílio Carlos, ficou com Juscelino, depois de uma série de saltos para a frente e para trás. A coisa pegou no secretariado. O PTN iria com Juarez, se a reforma tivesse sido feita. Mas Jânio conhece a fôrça eleitoral de seus antigos aliados, e não se preocupou com o assunto.

O PSB ficou com Juarez, mas não muito com Jânio. Seus deputados andam indóceis. Acham que o governador se tem afastado dos compromissos de ordem ideológica que assumiu com êles e estão dispostos a afastar-se do govêrno, para ficar com os movimentos livres. O deputado Arruda Castanho, que dá a vida por uma briga, abandonou o governador durante a campanha eleitoral, e ficou com Juarez, contra Jânio.

Dissemos que a reforma do secretariado, que já se antevê, depende do resultado das eleições, no que toca à composição. Se Juscelino vencer, o que a esta altura das apurações já parece certo, o sr. Jânio Quadros, com tôda a certeza, unir-se-á ao PSD e ficará tudo azul: terá maioria na Assembléia, o PSD, que sempre viveu à sombra do govêrno terá suas secretarias, e o govêrno do sr. Jânio Quadros, eleito por fôrças populares, que dêle esperavam um govêrno populista (não confundir com o "populismo" do sr. Adhemar), vão ver o governador fazer um govêrno conservador, ao gôsto pessedista.

PORFIRIO, OUTRA VEZ!

O sr. Jânio Quadros está doente. Sèriamente doente. Sua tremenda resistência física baqueou, no meio da campanha do general Juarez. Mais por uma traição do sistema nervoso do que pelo esgotamento físico. Mas os nervos irritados acabaram por afetar a saúde física do governador, que terá, segundo seus médicos, de ir consultar um especialista em Londres.

Não se sabe quando o sr. Jânio Quadros embarcará, mas o certo é que seus médicos acham que quanto mais cedo êle embarcar, melhor. Precisa descansar e precisa consultar o especialista. E antes que se agrave o seu estado de saúde.

Assim, é quase certo que teremos Porfírio novamente na governança. Terá, finalmente, de volta, o seu carro prêto com chofer... o que parece ser a maior preocupação do vice-governador.

Tudo estaria muito bem se Porfírio tivesse ficado firme com Juscelino. Mas no final da campanha, como se sabe, o general-farmacêutico fêz uma ursada com o seu conterrâneo: cruzou os braços e não compareceu aos mais importantes comícios da Juscelino em terras paulistas. Contribuiu, assim, para a vitória do sr. Adhemar de Barros neste Estado.

E agora? Com que cara aparecerá o vice, se Juscelino vencer?

O MUNICIPAL, FINALMENTE

Finalmente, foi anunciada a inauguração do Teatro Municipal. Incompleto, sem elevadores para as galerias, mas funcionando... E' verdade que não será a maravilha planejada. Aquêle palco modernissimo, que colocaria o Municipal na vanguarda, em todo o mundo, ficou reduzido a um mínimo essencial para um moderno teatro de ópera. Devemos êsse desaponto ao acanhamento de vistas do sr. Jânio Quadros, para quem a cultura parece não ter muita importância. Desde que foi eleito prefeito e depois governador, não se conhece nenhuma iniciativa do sr. Jânio Quadros no sentido de prestigiar as artes plásticas, o livro, o cinema, o teatro.

O Municipal será inaugurado pela Companhia Lírica Oficial, da Prefeitura. Primeira ópera: "Lo Schiavo", de Carlos Gomes; regência de Eleazar de Carvalho, direção artística de Armando Belardi.

O INVERNINHO...

De repente São Paulo esfriou. Diz o povo que "chegou o invernínho". A verdade é que o frio é intenso. Esta madrugada, o termômetro marcava 9 graus.

"CORREIO" DOS ESTADOS

O sr. Djalma Nunes, presidente do Comitê pró-Construção do Túnel Rio-Niterói dirigiu ao presidente da República uma carta em que pede sua intervenção junto ao ministro da Viação, no sentido de que seja apressado o relatório da comissão que julgou a concorrência, destinada a estudos e projetos da notável obra.

O julgamento das propostas teve lugar em 18 de junho, ganhando a firma francesa 'Etudes et Enterprise", a execução da obra.

Sempre foi pensamento do Comitê que o contrato fôsse celebrado pelo atual govêrno, que promulgou a lei que autoriza a construção. O Comitê estranha que, DECORRIDOS 4 MESES, a comissão ainda não désse o relatório, que deve ser aprovado pelo ministro da Viação, para que seja iniciada a construção do Túnel.

MINAS GERAIS

RACIONAMENTO — Ao que estamos informados, a falta de chuvas começa a preocupar os círculos responsáveis pelo abastecimento de energia elétrica de Belo Horizonte. A descarga dos rios abastecedores dos reservatórios das usinas da capital desceu a índices verdadeiramente ínfimos.

Segundo colheu a nossa reportagem em meios autorizados, a água dos reservatórios é suficiente para manter o serviço de distribuição de energia à capital até o dia 16, nas condições em que vem sendo feito. Daí por diante, caso não se verifiquem precipitações em volume sensível, haverá necessidade de uma diminuição de 30 a 40%. (M.)

PERNAMBUCO

APURAÇÃO MOROSA — O presidente do Tribunal Regional Eleitoral, desembargador Luiz Marinho, declarou à reportagem que espera que, dentro de 15 dias, estejam concluídas as apurações do pleito eleitoral em todo o Estado. Entretanto, os trabalhos dos escrutinadores marcham vagarosamente em Recife, onde foram apurados pouco mais de cinco mil votos. A abstenção neste Estado atingiu a 40%. (Asp.)

SÃO PAULO

ORÇAMENTO — Informa o prefeito Lino de Matos que a proposta orçamentária do município, para o próximo exercício financeiro de 1956, foi encaminhada à Câmara Municipal no dia 30 de setembro último, dentro, portanto, do prazo para isso estabelecido em lei.

A Receita está orçada em.... 3.140.000.000,00, sendo a Despesa estimada em Cr$ ..... 3.600.000.000,00, apresentando, portanto, um deficit de Cr$..... 460.000.000,00.

Todavia, por fôrça de despesas várias já autorizadas, como o aumento do funcionalismo, o deficit da Prefeitura será, realmente, de 860 milhões de cruzeiros. (M.)

TRANSPORTES — O serviço de transporte de pasageiros, intermunicipais e interestaduais estão ameaçados de paralisação total, devido à dificuldade que estão encontrando as emprêsas de ônibus para manter seus veículos em tráfego. Para tratar do assunto, seiscentas emprêsas de ônibus através dos seus representantes credenciados, vão se reunir em S. Paulo. (M.)

CÔR AMARELA — Um vespertino desta capital, comentando a recente decisão do governador do Estado de tornar sem efeito a obrigatoriedade da côr amarela para os táxis, decisão esta tomada às vésperas do pleito eleitoral, declara que o prejuízo dos fabricantes de tintas, consideradas agora inconvenientes para outros fins, orça pela casa dos 6 milhões de cruzeiros.

E acrescenta: "São nada mais nada menos do que 12 mil galões de tinta, na base de 450 cruzeiros cada um que o sr. Jânio Quadros, como se se tratasse de brincadeira de criança, inutiliza com uma simples penada sem nenhuma consideração ao menos pelos impostos que foram pagos".

E um motorista esclareceu ainda ao mesmo jornal que, quando teve que pintar seu carro de amarelo, pagou 5 mil cruzeiros. Agora qualquer oficina está cobrando 10 mil para efetuar a raspagem total do carro, pois a tinta amarela não pode ser superposta por outra. (M.)

RIO GRANDE DO SUL

RENÚNCIA — Em meio à expectativa que envolve os trabalhos iniciais de apuração do pleito em Pôrto Alegre e no país, surgiu no cenário político, um fato novo que dominou a opinião pública: renunciou o prefeito Manuel Vargas. As razões que o levaram a essa decisão, constituem-se exclusivamente de ordem particular, segundo os têrmos da proclamação que s.s. leu para o povo.

Em face de renúncia do sr. Manuel Vargas, o sr. Martins Aranha, presidente da Câmara Municipal, asumiu o govêrno da cidade, tendo comparecido ao ato de transmissão do cargo, todos os diretores e chefes de serviço da municipalidade, vereadores, jornalistas e outras pessoas gradas. (M.)

HOMENAGENS À SRA. SARAH KUBITSCHEK

BELO HORIZONTE, 5 (Sucursal) — Enquanto o sr. Juscelino Kubitschek recolhe-se, aguardando o desenvolvimento da apuração das urnas, as moças e senhoras de Belo Horizonte tributam hoje grandes homenagens à sra. Sarah Lemos Kubitschek pelo seu aniversário. D. Sarah realizou uma eficiente obra social criando em Minas a Associação das Voluntárias que já instalou 15 escolas primárias em diversas cidades, além de lactários, postos de puericultura e clínicas médicas para as classes humildes.

PRODUTOS PREJUDICIAIS

à saúde pública, apreendidos pela D.E.P.

A Delegacia de Economia Popular, desenvolvendo atividade fiscalizadora sôbre produtos suspeitos de serem prejudiciais à saúde pública, teve ontem oportunidade de realizar diligências de que participou o dr. Aldo Rangel, médico sanitarista que se acha à disposição daquela Delegacia especializada, apreendendo diversas mercadorias suspeitas.

CORANTES DE HULHA

Na Rua da Lapa, 14-A, da firma Castro, Ribeiro & Cia., foram encontrados diversos bolos e doces preparados com acentuada coloração amarela o que indicaria serem produtos em cuja composição entraria óvo.

Mas a coloração era muito exagerada e causou espécie aos funcionários. Por isso foi feita arrecadação de amostras e submetidas estas às reações químicas imediatas, de possível realização no local, tudo levou a admitir a hipótese de se estar diante de preparações em que entravam corantes químicos, possìvelmente derivados de hulha, impróprios para o uso em alimentos.

CAFÉS COM DETRITOS

Foram também apreendidos diversos tipos e marcas de café, como sejam, "Borboleta", "Pimpinela" e "Dois de Maio", os quais segundo pôde ser positivado, continham palhas, gravetos e pedras, tendo sido torrados e moídos com tais detritos.

Tôdas essas marcas pertencem à firma proprietária do Café Paraninfo, A. dos Santos Rodrigues.

CEBOLAS GIGANTESCAS CULTIVADAS NAS MARGENS DO RIO SÃO FRANCISCO

O ministro Munhoz da Rocha recebeu do bispo de Petrolina, Dom Avelar Brandão, um volume contendo algumas cebolas, verdadeiramente gigantescas, produzidas naquela região banhada pelo rio São Francisco, uma das quais pesando cêrca de 1 quilo! Acentuou aquêle prelado que, durante a Semana Ruralista ali promovida, recentemente pelo Serviço de Informação Agrícola, figuraram, na exposição, cebolas que pesavam até 1.200 gramas. Revelou, mais, que a cultura dessa liliácea está tomando grande incremento nos municípios ribeirinhos de Petrolina, Coripós, Cabrobó, Jatinã e Petrolândia, graças aos processos de irrigação utilizados, por meio de moto-bombas revendidas pelo Ministério da Agricultura e rodas d'água, financiadas, também, pelo Govêrno. As variedades mais cultivadas são as cebolas amarelas das Canárias e pêra do Rio Grande do Sul.

As colheitas seriam ainda mais compensadoras se os lavradores adotassem sementeira mais rala e o transplante das mudas com 50 a 60 dias — esclareceram os técnicos que ali estiveram.

Resenha Internacional

AUSTRIA — Atravessou a fronteira o primeiro transporte de material militar posto à disposição da Austria pela Rússia. Trata-se de treze vagões carregados de munições.

BOLIVIA — Agravou-se a greve mantida há duas semanas pelos telegrafistas e rádio-operadores fiscais. O govêrno iniciou ação judicial contra os dirigentes do sindicato grevista.

CAMBODGE — Será reduzida em quarenta por cento a comissão internacional de fiscalização do armistício em Cambodge.

COSTA RICA — A oposição, depois de oito meses de ausência, regressou à Câmara, da qual se retirara quando o Congresso suspendeu os deputados Mário Echandi e Guillermo Jimenez.

EGITO — Realizar-se-á provàvelmente no Cairo a segunda sessão da Conferência Afro-Asiática, em data que será fixada brevemente.

ESTADOS UNIDOS — Três navios da frota americana do Atlântico serão enviados a Tampico para socorrer os sinistrados dos últimos furacões que assolaram o México.

FINLÂNDIA — O primeiro ministro Kekonen declarou que a Finlândia não havia obtido tôdas as concessões que esperava dos russos.

GOA — Terroristas hindus destruiram um depósito de munições dêste território português, ferindo vários policiais e uma mulher, pelo menos.

GRÃ-BRETANHA — A Grã-Bretanha acusou a Arábia Saudita de tentar o subôrno com o objetivo de obter o contrôle da área petrolífera do oásis de Buraimi, no golfo da Pérsia.

INDONÉSIA — Os líderes do Partido Muçulmano começaram a trabalhar na formação de uma "tríplice aliança", destinada a manter os comunistas fora do primeiro govêrno da Indonésia eleito.

JAPÃO — A atriz cinematográfica japonêsa Machiko Kyo regressou a Tóquio ontem, depois de viajar durante alguns meses pela América do Sul e os Estados Unidos.

OTAN — Os ministros de relações exteriores dos países membros da Organização do Tratado do Atlântico Norte reunir-se-ão em Paris em 25 do corrente.

CONFERÊNCIA DO PARTIDO CONSERVADOR BRITÂNICO

BOURNEMOUTH, 4 — Milhares de conservadores chegaram a esta cidade de veraneio da costa meridional para participar da Conferência Anual do seu partido — a primeira desde a eleição de Sir Anthony Eden, em maio último. Os adeptos do primeiro ministro estão ainda animados do espírito de vitória, após converterem a reduzida maioria parlamentar do govêrno de Churchill em maioria substancial com Eden. Mas os problemas econômicos que se desenvolveram desde que o novo govêrno assumiu o poder vêm moderando a sua exaltação, acreditando-se que alguns ministros de Estado não em..... ão complacência total de parte dos oradores que ocuparão a tribuna da conferência até sábado. — (R.).

"LIMPARAM" O BAR

Os ladrões assaltaram o Bar Balneário de Ramos, situado na praia dêste nome, conseguindo carregar 9 geradores e inúmeros gêneros alimentícios. Os meliantes arrombaram a porta principal do bar e, uma vez no seu interior, fizeram a limpeza, utilizando-se de um auto para transportar o furto. O proprietário do estabelecimento, ao constatar o assalto, apressou-se em comunicar o fato às autoridades do 20.º Distrito Policial. Foi solicitada a presença de uma equipe do Instituto de Criminalística para proceder ao levantamento das impressões digitais e outros vestígios deixados pelos ladrões.

avevita
RAÇÕES PRENSADAS
MOINHO FLUMINENSE S.A.
R. URUGUAIANA, 118 - LOJA
Tel. 43-3906 - Rio de Janeiro

Um "BICO" rendoso para
Viajantes - Representantes Vendedores
proporciona nosso artigo de fácil venda, que reune o útil ao agradável
ÓTIMA COMISSÃO e ADIANTAMENTOS
FÁBRICA DE FOLHINHAS PAULISTA
Caixa Postal, 5398 - São Paulo

DA cobrança depende A ESTABILIDADE

Confie-nos seus títulos
Nossa Seção de Cobranças foi aperfeiçoada ao máximo, para que os avisos, pedidos de pagamento e outras providências, jamais deixem de ser feitos em tempo.
BANCO ALIANÇA do Rio de Janeiro S. A.
O BANCO DOS BONS SERVIÇOS
Rua S. José, 28 - Tel.: 52-2052

ATENÇÃO, ZONA SUL!

ESTACIONAMENTO PERMITIDO
E muito natural que V. procure confôrto e facilidade ao comprar um determinado artigo... Eis a razão porque criamos especialmente para melhor servi-lo a AGÊNCIA BOTAFOGO - com artigos de alta qualidade para seu carro: buzinas, faroletes, pneus, baterias, etc.; e para sua oficina: compressores, tintas, ferramentas, etc.
Lembre-se, portanto, que bem perto de V. funciona a AGÊNCIA BOTAFOGO... onde V. sabe que será sempre bem servido!
MESBLA - UMA TRADIÇÃO NO RAMO DE AUTOMOBILISMO

CABELOS FRACOS E QUEBRADIÇOS?
- fortificam-se com TRICOMICINA
QUEDA DE CABELOS?
- detém-se com TRICOMICINA
CASPA E SEBORREIA?
- eliminam-se com TRICOMICINA

Isto porque os princípios ativos das plantas, contidos na fórmula da TRICOMICINA, fornecem às raízes capilares o alimento necessário ao desenvolvimento completo dos cabelos, assegurando-lhes perfeita fixação ao couro cabeludo. E também porque, outros elementos atacam e dissolvem a caspa e a seborreia, deixando os cabelos e o couro cabeludo inteiramente livres de quaisquer impurezas.
Loção Tricomicina

FÊZ A "MUDANÇA" COMPLETA

CARREGOU TUDO, SÓ DEIXANDO O TELEFONE

Curioso e incrível assalto num apartamento em Copacabana — Usando chaves falsas o meliante levou geladeira, radiola, enceradeira, móveis e demais pertences do industrial — O delegado julgou a princípio que o queixoso estivesse sofrendo das faculdades mentais — Diligências imediatas localizaram o gatuno e o caminhão — No xadrez o antigo ladrão de jóias

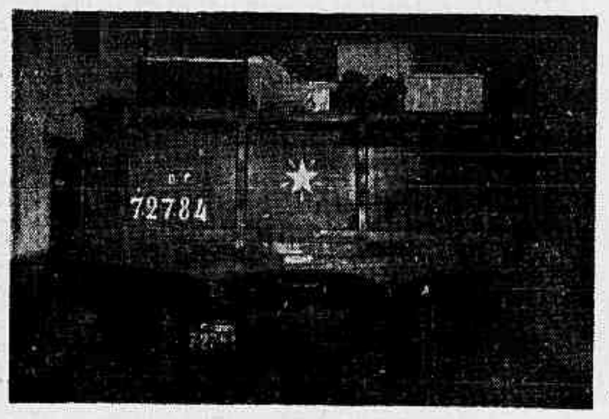

O caminhão chapa D. F. 7-27-84, que "transferiu" a casa do industrial, ainda carregado de parte da mobília.

Quando o industrial Moisés Goldwsser, na noite de anteontem, chegou ao seu apartamento, teve uma surprêsa: Salas e paredes estavam totalmente vazias. Julgou, no primeiro instante, que se enganara entrando em casa alheia. Mas o 506 ali estava, inexoràvelmente, e o edifício realmente era o de número 53, da Rua Barão de Ipanema. Compreendeu então que havia sido vítima de um assalto audacioso e inédito. Todos os seus móveis e pertences haviam sido sorrateiramente retirados. Geladeira, televisão, radiovitrola, máquina de lavar roupa, enceradeira, aspirador de pó e o seu guarda-roupa, constituído de 15 ternos, dezenas de camisas e grande número de outras peças, haviam desaparecido como por encanto. Totalmente transtornado foi ao 2º Distrito Policial.

— "Seu" delegado, minha casa foi transferida.

A autoridade achou estranha a denúncia, e pensou que o homem não estivesse em pleno gôzo de suas faculdades mentais. Realmente, o industrial, com os olhos fora das órbitas, gesticulando desordenadamente, dava a impressão de uma pessoa que não estivesse em seu juízo perfeito.

DEIXARAM O TELEFONE

Identificou-se, depois de se acalmar, e provou ser pessoa de responsabilidade. O delegado Olavo de Campos não teve dúvida em mandar seu auxiliar, detetive Raul, ao local, para positivar a curiosa queixa. Pouco depois o policial voltava e, para surprêsa de todos, afirmava:

— É verdade. Fizeram a "mudança" completa do homem. Só deixaram o telefone...

INEDITISMO

Constatou-se assim um dos furtos mais inéditos e audaciosos de que se tem conhecimento. Hábil ladrão havia penetrado no apartamento do industrial Moisés Goldwsser, durante sua ausência, e carregara móveis e utensílios. Depois de carregar mobílias de "living", da sala de jantar e dos três quartos, vasculhara a cozinha, levando caçarolas, panelas, cafeteiras, e terminara na área de serviço, surrupiando a máquina de lavar roupa e outros objetos, inclusive a lata de lixo. Passou a retirar lustres, cortinas, quadros, baixelas de prata e tudo que encontrava pela frente, deixando a casa totalmente vazia.

O meliante não deixara vestígios e também não fôra visto pelos vizinhos que, ao ver o caminhão de mudança, julgaram que o industrial, cuja espôsa se encontra fora, tivesse resolvido mudar-se. Teria entrado com o auxílio de chaves falsas, sem violar a fechadura ou praticar qualquer violência.

INVESTIGAÇÕES

O primeiro passo nas diligências para esclarecer êsse incrível assalto, dado pelo detetive Raul e seus auxiliares Ferreira e Pinheiro, foi fazer um levantamento em todos os pontos de aluguel de caminhões. Foram bem sucedidos, pois descobriram que o auto de carga, chapa 6-58-34, dirigido pelo motorista João Maria Soares, fôra alugado pela importância de 500 cruzeiros, por um indivíduo de boa aparência, para fazer a mudança da residência do industrial, para a Rua Alvaro Ramos, 408. A dona da casa informou aos policiais que, na véspera, ali estivera um rapaz, acompanhado de uma mulher, para alugar uma sala e um quarto. Tinha urgência, porque havia sido despejado. Não se importava do preço do aluguel.

A EMOÇÃO

Foi com vsiível emoção que Moisés Goldwsser viu seus pertences. Queria, apressadamente levar, mas o detetive ponderou-lhe haver necessidade de efetuar a prisão do meliante. Ferreira e Pinheiro permaneceram durante tôda a noite, pelas imediações, aguardando a chegada do assaltante. Cêrca das 8 horas, novo caminhão, chapa 7-27-84, ali estacionou. Seu motorista, de nome Armando Pereira, declarou ter sido contratado para aquela mudança. Não sabia o endereço,

Alziro Cordeiro, o audacioso ladrão que fêz a "mudança" do industrial

porque a pessoa que o contratara deveria esperá-lo na entrada do Jardim Botânico.

A PRISÃO

O detetive Raul deu voz de prisão ao motorista e ordenou a seus auxiliares que fôssem ao local combinado. Ali encontraram, efetivamente, um indivíduo que, pacientemente, esperava a chegada do caminhão. Quando o auto-carga chegou, o meliante tentou fugir, mas foi seguro pelos policiais.

QUEM É O ASSALTANTE

O larápio é um velho conhecido da Polícia. Trata-se de Alziro Cordeiro, desquitado, residente na Rua Machado de Assis, 75, apartamento 602. Havia algum tempo que não era visto. Depois de ter cumprido pena de 5 anos de reclusão, em virtude de ter sido preso transportando uma valise contendo mais de 1 milhão de cruzeiros em joias, fato amplamente noticiado em 1950, desaparecera. Na sua "reentrée", resolvera mudar de processo.

COMO AGIA

Alziro Cordeiro explicou ao repórter que permaneceu, durante dias, "chocando" a casa do industrial. Sabia que, quando êle se dirigia para o trabalho, o apartamento ficava vazio. Não teve dúvida, e, munido de chaves falsas, no que é especialista, entrou, fêz a "mudança" e não foi sequer molestado. E, terminou:

— A má sorte me persegue.

O meliante, depois de autuado, foi recolhido ao xadrez.

COMEÇOU MAL A "CHAUFFEUSE"

Na tarde de ontem Heliace Chagas Lôbo, de 35 anos, casada, residente na Rua Santa Clara, 230, apartamento 301, aprendia direção no jipe 3-88-44, tendo ao lado o instrutor Waldemar Viana, proprietário de uma escola de motoristas na Avenida Ataulfo de Paiva. Próximo ao Jardim de Allah, a aprendiz perdeu o contrôle da direção, projetando o veículo no canal. O instrutor, porém, antes que o jipe caísse n'água, conseguiu saltar e retirar aquela senhora, caindo ambos no gramado do jardim. Apresentando contusões e diversas escoriações, D. Heliace foi medicada no Hospital Miguel Couto, retirando-se, nada tendo sofrido Waldemar. O fato foi comunicado às autoridades do 1.º Distrito Policial.

BRIGARAM OS PAIS e abandonaram as filhinhas

Abandonadas pelos pais e, em estado de inanição, duas criancinhas de 18 meses foram levadas para o Hospital Getúlio Vargas e ali internadas. São elas as gêmeas Georgete e Georgina, filhas de Alice Camarina Méier e de José Domingos, motorista, morador na Rua João Romariz, 309, fundos, em Ramos.

Além das duas meninas o casal possuem mais dois filhos, Maria Ismênia, de 6 anos e José Luís de 12 anos. Depois de dezesseis anos de vida em comum João deu para beber e maltratar a mulher. Esta, não suportando a vida que levava, há dois meses abandonou o companheiro e os quatro filhos, deixando as crianças entregues à própria sorte, enquanto o pai vivendo constantemente embriagado não cuidava da alimentação e amparo dos filhos.

As gêmas ficavam aos cuidados da irmãzinha, mais velha, Maria Ismênia, que pouco ou nada podia fazer pelas criancinhas, até que, a senhora Antônia de Jesus Lemos, que reside na casa da frente, sabedora do que estava ocorrendo, providenciou uma ambulância para socorrer Georgina e Georgete. Quando o médico ali chegou verificou que o estado das duas inspirava cuidados, levando-as para o Hospital Getúlio Vargas.

José Luís e Maria Ismênia ficaram sob os cuidados de dona Antônia enquanto o fato era levado ao conhecimento do comissário de plantão no 20.º Distrito que tomou as providências que se faziam necessárias.

Outras notícias de POLÍCIA na 7.ª página

E CONTINUAM COLIDINDO...

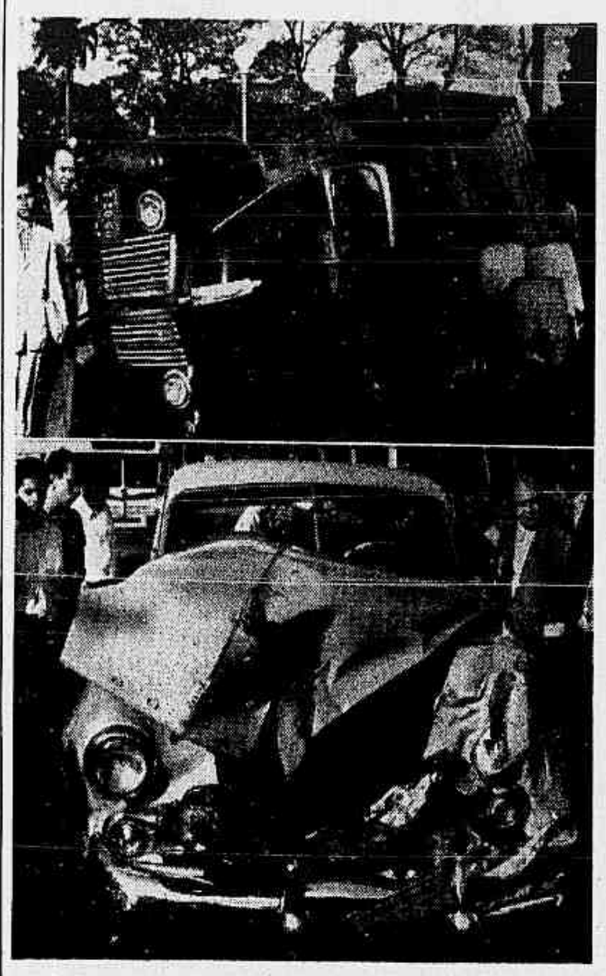

Foi ali no Largo da Glória. O estado em que ficaram os dois veículos, o caminhão 7-20-60 que tombou e o carro de passeio 11-87-27, com a frente tôda destroçada, diz bem da violência com que colidiram. E' sempre a imprudência, a falta de cuidado, a mesma forma criminosa de dirigir pelas ruas desta pobre cidade em que o cidadão que deixa o lar pela manhã não pode estar seguro de regressar, não tendo mesmo a menor garantia disso... Menos mal que os dois feridos, Alfredo Luiz da Mota e Anísio Alves de Oliveira, ajudantes do caminhão, não ficaram em estado grave. Os motoristas foram presos e autuados no 4.º Distrito para onde os levou o guarda 2.077. São Antônio Soares de Sousa, o do caminhão e que reside na Rua Matupiri, 87, em Benfica; e Ebroino Sase Araújo, morador na Rua Santa Luzia, 281.

O Conselho Nacional de Águas e Energia Elétrica, em vista da grave estiagem que vem assolando a região Rio-São Paulo e ameaçando de colapso o fornecimento de energia elétrica a esta Capital, resolveu, entre outras medidas:

- **— Reduzir de 20% as cotas de todos os consumidores de energia elétrica (luz e fôrça), que foram fiadas pela Resolução n.º 1.091;**
- **— Proibir a iluminação de monumentos, de fachadas de edifícios, de vitrines e de jogos esportivos ao ar livre, inclusive corridas de cavalos;**
- **— Limitar o acendimento dos letreiros luminosos ao horário das 21,00 às 22,00 horas.**
- **— Autorizar o órgão fiscalizador a:**
  - **a) suspender o fornecimento de energia elétrica aos consumidores faltosos, independente de sanção ou advertência;**
  - **b) adotar outras medidas que a emergência impuser em benefício do interêsse geral, "ad referendum" do Conselho;**
  - **c) atenuar as medidas impostas logo que melhore a situação existente.**

NOITE e DIA... POUPE ENERGIA

NO TRIBUNAL SUPERIOR ELEITORAL

AS DILIGÊNCIAS EFETUADAS PELA POLÍCIA A RESPEITO DA "RÁDIO GLOBO"

O chefe de Polícia ao invés de instaurar inquérito policial, conforme fôra ordenado, limitou-se a enviar uma "reportagem" sôbre fatos já do conhecimento público — Afirma que o presidente do T.S.E. lhe dissera não constituir o telegrama divulgado, propaganda eleitoral — Os textos proibidos e a palestra do deputado Carlos Lacerda

O sr. Plínio de Freitas Travassos, procurador-geral junto ao Tribunal Superior Eleitoral, ordenou ao chefe de Polícia que instaurasse inquérito policial a fim de apurar as denúncias que o presidente do PSD havia feito, referentes à infração que a "Rádio Globo" teria cometido com a divulgação de propaganda eleitoral fora do prazo previsto na lei.

O coronel Côrtes resolveu, por sua conta e risco, ordenar ao delegado Olavo Rangel, titular da delegacia de Segurança Política, que procedesse apenas às diligências. Ontem mesmo, num tempo recorde, o sr. Menezes Côrtes enviou ao Tribunal Superior Eleitoral o relatório que aquêle delegado lhe enviara a respeito dos fatos já do conhecimento público. Ao invés do inquérito, onde deveriam ser ouvidos os responsáveis pela infração, fêz-se uma sindicância sem a mínima importância e da "árdua" missão confiada à sua competência o chefe de Polícia se desincumbiu a "contento".

Nada mais fêz o coronel Côrtes senão enviar ao Tribunal uma reportagem sôbre os acontecimentos que já eram do conhecimento do mesmo Tribunal e, pelos quais, solicitava êle que se instaurasse o competente inquérito.

A "MENSAGEM DE DONA ALZIRA"

Transcrevemos abaixo a íntegra do relatório enviado pelo delegado Rangel ao chefe de Polícia e por êste entregue ao STE:

"*Relatório* — Senhor coronel chefe de Polícia — Na forma do § 2.º do Art. 177 do Código Eleitoral (Lei n. 1.164, de 24-7-1950) e de acôrdo com os têrmos da ordem de serviço baixada por V. Exa., apresento-lhe os esclarecimentos referentes às irradiações levadas a efeito nos últimos dias pela "Rádio Globo", bem como as providências a êsse respeito tomadas pelo Departamento Federal de Segurança Pública.

No dia 1.º de outubro corrente, sábado, às 15,30 horas aproximadamente, o Exmo. Sr. Presidente do Tribunal Superior Eleitoral, ministro Luiz Gallotti, determinou, por telefone, ao sr. coronel chefe de Polícia, que tomasse providências no sentido de não permitir a irradiação, pela "Rádio Globo", de um artigo publicado no matutino "O Globo", intitulado "A Mensagem' de Dona Alzira", de autoria do sr. Eenrique Pongetti, programada para às 21,35 horas do mesmo dia, bem como a irradiação de "slogans" que contivessem referências a "gregórios". Acrescentou S. Exa. que a determinação tinha por objetivo atender reclamação formulada perante aquele Egrégio Tribunal pelo Diretório Nacional do Partido Sosial Democrático, representado pelo sr. Ernani do Amaral Peixoto, que alegava conter o mesmo artigo matéria de propaganda eleitoral, àquela altura proibida por lei".

COMUNICAÇÃO À EMISSORA

Prossegue o relatório:

"O sr. Chefe de Polícia, imediatamente, por telefone, transmitiu a ordem à direção daquela Emissora, na pessoa do dr. Roberto Marinho, que providenciou o cancelamento da irradiação. A "Rádio Globo", efetivamente, não divulgou o artigo do sr. Henrique Pongetti.

Na segunda-feira última, dia 3, por volta das 12,30 horas, ainda por telefone, o sr. Ministro Luiz Gallotti determinou que fôssem também impedidas as divulgações da "Rádio Globo" contendo a palavra "corrupção", quer em textos isolados, quer acompanhando noticiário relativo ao telegrama procedente de Buenos Aires, em que se anunciava o resultado do exame pericial realizado pela Polícia argentina nas assinaturas de Antônio Brandi. Ao mesmo tempo, o sr. presidente do Tribunal Superior Eleitoral recomendava que análoga restrição fôsse feita à "Rádio Continental", que empregava em seus "slogans", em revide à "Rádio Globo", os qualificativos "*entreguistas*" e "*golpistas*".

OS TEXTOS

"Verificou-se que os textos ou "slogans" até então divulgados pela "Rádio Globo" eram os seguintes:

"Seu voto não deve servir para ampliar a corrupção nem colocar os comunistas no Poder"

"Brasileiro! Vote contra a corrupção e a ameaça comunista!"

"Ouvinte da "Rádio Globo"! Seu voto não deve servir para ampliar a corrupção nem para colocar os comunistas no Poder! Seu voto deve ser em quem assegure o futuro do Brasil!".

"Brasileiro! Salve o nosso país! Vote contra a corrupção; vote contra os comunistas! Vote num candidato que assegure o futuro do Brasil".

Além dêsses "slogans", a mesma Emissora divulgava periòdicamente o seguinte texto:

"O ministro da Guerra recebeu, ontem à noite, de Buenos Aires, o seguinte cabograma: "Do general Maurell Filho, encarregado de apurar a autenticidade da carta atribuída ao senhor Antônio Brandi e a veracidade dos fatos ali relatados": — "Transcrevo laudo pericial acaba de ser entregue chefe polícia federal Buenos Aires: "Neste caso particular, pode dizer-se firma fotografada características que fazem sumamente provável que pertença à mesma mão que as firmas dos documentos anteriores". Informo perícia baseou-se em firmas constantes títulos, documentos oficiais e fotografias firma original carta".

NOTIFICAÇÃO A DUAS EMISSORAS

"Nas mesmas condições, a "Rádio Globo" divulgava uma entrevista obtida do general Teixeira Lott, ministro da Guerra, a respeito da carta acima aludida. A gravação dessa entrevista segue em anexo junto ao presente relatório, em disco.

As determinações do sr. ministro presidente do Tribunal Superior Eleitoral foram cumpridas, não apenas por via telefônica, mas também por meio de Mandados de Notificação, subscritos pelo dr. Geraldo Lucchetti, delegado de Segurança Social, por ordem do sr. Chefe de Polícia, e cumpridas pelo escrivão-chefe do Cartório da Divisão de Polícia Política e Social. Dêsses Mandados de Notificação tomaram conhecimento, pela "Rádio Globo", o sr. Luiz Brunini, e pela "Rádio Continental", o sr. Carlos Pallut, conforme os comprovantes que seguem com o presente relatório. E por meio dêles ficaram as Emissoras citadas proibidas — sob as penas da lei — "De permitir a irradiação de textos dos quais, direta ou indiretamente, se possa inferir quaisquer indicações ou propaganda eleitoral a favor ou contra candidatos à sucessão presidencial", registrados no Tribunal Superior Eleitoral.

O contrôle da Polícia, nas irradiações subseqüentes, revelou que às 15,25 horas, os textos anteriores foram substituídos pelo seguinte:

"Brasileiros! Salve o nosso país! Vote contra os comunistas! Vote num candidato que assegure o futuro do Brasil".

O TELEGRAMA NÃO CONSTITUIA PROPAGANDA ELEITORAL

E prossegue o relatório:

"O sr. Chefe de Polícia resolveu ir ao Tribunal Superior Eleitoral prestar contas, pessoalmente, das providências tomadas, visto como em face do texto expresso da Lei, não cabe à Polícia a iniciativa quanto a processo por infração penal eleitoral; e também consultar se o novo texto constituía, no parecer do Tribunal, infringência das disposições legais. Obteve resposta negativa, da mesma forma que desde às 12.30 horas tinha sido esclarecido pelo sr. presidente do T. S. E. que as transmissões do texto do telegrama procedente de Buenos Aires não constituíam propaganda eleitoral.

Posteriormente, o sr. Chefe de Polícia recebeu o ofício n.º 146/55, do sr. Procurador Geral Eleitoral e, em consequência, baixou à autoridade que êste subscreve a seguinte ordem de serviço:

"DESIGNO o Delegado de Segurança Política para, na forma do § 2.º do Art. 177 do Código Eleitoral, proceder a tôdas as diligências no sentido de reunir os textos irradiados pela Emissora referida neste expediente, bem como identificar os responsáveis pela difusão dos textos. Outrossim relatar as providências tomadas pelo DFSP em direta execução das ordens verbais e escritas recebidas dos Exmos. Srs. Presidente do Tribunal Eleitoral e do Tribunal Regional Eleitoral desde sábado, 1.º de outubro. Em 3 de outubro de 1955.

(ass.) Ten. Cel. Geraldo de Menezes Côrtes — Chefe de Polícia."

A PALESTRA DE LACERDA

"O DFSP prosseguiu no trabalho de escuta, com o objetivo de poder informar de tudo ao Dr. Procurador Geral.

Às 22,10 horas, o Deputado Carlos Lacerda fêz uma palestra na "Rádio Globo", cuja síntese é a seguinte:

"Palestra do sr. Deputado Carlos Lacerda na "Rádio Globo".

Em 3-10-1955.

Início: 22,10 horas.

Começou lendo alguns artigos do Código Eleitoral, para provar que não cometeu crime algum, nem a "Rádio Globo", no dia de hoje, nos seus diversos pronunciamentos.

Em seguida leu a carta do Deputado Brandi. Ao terminar esta leitura disse mais ou menos o seguinte:

— "Alguns jornais procuraram negar a autenticidade da carta, alegando tipos diferentes das máquinas argentinas. Ficou provado o contrário, pois em uma carta enviada ao Sr. Aliomar Baleeiro, pelo sr. professor Valdez Costa, nota-se o til separado do a, etc. Brandi é de origem brasileira, com parentes brasileiros, falando o português misturado com castelhano. No dia 1.º de outubro houve uma reunião em Uruguaiana, dos srs. Pinedo, Iris Vals, Brandi e o comunista Chenkel. Sôbre a perícia feita na carta, em Buenos Aires, disse que as autoridades têm sempre dificuldades em apurar, no exame grafológico (sic), se a assinatura é verdadeira ou não. Se é falsa, afirmam que sim, mas se é verdadeira usam exatamente os têrmos que usaram. Com relação às suas declarações, de hoje, na Rádio Globo, assim como às notícias desta Rádio sôbre o cabograma do General Maurell Filho endereçada ao sr. Ministro da Guerra, declarou o sr. Carlos Lacerda que, na hipótese de um acidente com qualquer dos candidatos, tal notícia seria logo noticiada; logo, se um candidato responde a inquérito, não deve ser só porque hoje é dia de eleições, que notícias sôbre o mesmo inquérito não devem ser divulgadas."

Em seguida disserta sôbre o plano ABC e as ambições de Perón. Ataca o sr. Batista Luzardo, dizendo ter sido o mesmo um embaixador de Perón no Brasil, e não um embaixador do Brasil na Argentina. Quem lhe revelou êsse plano foi o falecido sr. João Alberto Lins e Barros. O sr. Protásio Vargas escreveu uma carta ao sr. João Neves da Fontoura, revelando que é comum o contrabando de armas, na fronteira da Argentina com o Brasil. "João Goulart afirma que jamais conheceu Pinedo, Brandi ou Clementino Forte, no entanto, Pinedo, em Buenos Aires, afirmou que conhecia João Goulart, a quem trata de "Joãosinho".

O FINAL

Finaliza, então o delegado dizendo:

"O sr. Carlos Lacerda declara que seus correspondentes na Argentina lhe comunicaram, hoje, que os acusados, que se haviam retirado de Buenos Aires, estavam em Corrientes. Que os acusados, instados por Fittipaldi, viriam ao Rio de Janeiro, onde, por certo, jurariam inocência.

"Mas o que importa em primeiro lugar não é a autenticidade da carta, pois a finalidade principal do inquérito policial-militar, presidido pelo General Maurell Filho não é provar a falsidade ou autenticidade da carta, mas sim a profundidade da infiltração peronista no Brasil". Quanto ao inquérito contra a Rádio Globo e êle próprio, "só resultará em discussão bizantina, com o fito de desviar a atenção do povo, do inquérito contra João Goulart, para o novo inquérito em aprêço. Elogiou, finalmente, o sr. Ministro da Guerra, dando publicidade ao cabograma que lhe foi dirigido pelo General Maurell Filho, e anunciou que se dirigiria à TV-Rio.

Término: 23 horas".

Às 23,15 horas, repetiu o sr. Carlos Lacerda as mesmas declarações na "Televisão Rio" — Canal 13.

São êstes os esclarecimentos que submeto à consideração de V. Excia."

O sindicato e o pelego

Formado por desvairados, despeitados, desnorteados e avariados, criou-se no Brasil um verdadeiro Sindicato do Golpe. E o seu pelego se chama João Café Filho. Nestes últimos atrapalhados meses, sempre que um alerta vigoroso repercutia na opinião pública decidida e corajosa, o Sindicato se encolhia. Invariavelmente, sonso e meloso, e com tôda a insídia típica do pelego, intervinha Café Filho para baralhar, confundir e intrigar. Quantas, quantas vezes aconteceu isto?

Havia até ontem um setor onde se refugiava um resto de tranqüilidade e bom senso dêste país: o Ministério da Fazenda. A respeitabilidade e a competência do sr. José Maria Whitaker e a qualidade de tôda a equipe de que se cercara êsse paulista ilustre — foram o elemento de equilíbrio que nos salvou talvez de uma tragédia econômica.

O sr. Whitaker aceitara o ministério com a condição de executar a reforma cambial. O presidente da República ficou "cozinhando" na melhor forma do sr. Getúlio Vargas (crime de Getúlio, o maior, foi abrir caminho para Café Filho!) e foi deixando a reforma para depois do golpe. Mas as eleições vieram. Vieram apesar de tudo, e foram o que se viu: a expressão firme, madura e digna de uma elevada consciência nacional.

* * *

O Sindicato do Golpe precisava agir. Documentos falsos, *chantages* eleitorais com o caso-Brandi, vozerio no rádio à hora mesma da eleição — tudo isso: café pequeno. O grande Café, Café caixa alta, entrou em cena precisamente no momento crítico, com um trunfo forte.

A hora em que ontem despachava com êle o ministro da Fazenda, já se podia prever pelos resultados eleitorais que seria derrotado o general Juarez Távora no páreo para a presidência da República. O sr. Café Filho fez o cálculo das probabilidades para o Sindicato. Ao mesmo tempo, na mesma hora, a tendência das urnas indicava nítida possibilidade de vitória do sr. Milton Campos. Isto é: a prudência brasileira, o bom senso e o equilíbrio naquele momento pareciam ter triunfado. Milton Campos é o antibiótico do golpe. E muitos votaram no seu nome justamente por um instinto de conservação do regime e da ordem.

Alarmou-se o Sindicato. Um grande gesto se impunha. Era preciso uma bomba de estouro e abalo para intranquilizar o país e tumultuar a situação econômica até o *caos* — o caos que tem sido a palavra mágica dos golpistas. Então, em face da passividade de alguns ministros e com a aquiescência criminosa de outros, o sr. C. Filho tomou a deliberação que, nos seus cálculos, deve conduzir o país à desordem e à confusão, através da miséria e da infelicidade do nosso povo. Crise na importação e na exportação. Paralisação dos negócios. Caminho aberto para uma "débacle".

—"A opinião brasileira é contra o nosso Sindicato? Pois vamos submetê-la a um regime de fome, e ela se converterá ou se curvará rendida".

Isto devem ter pensado o pelego fiel e o seu estado-maior ministerial e extra-ministerial do Sindicato do Golpe.

Numa matéria como a da reforma cambial, em que a chave do êxito é o sigilo das bases e a surprêsa do lançamento, vivemos durante meses num ambiente de "vem, não vem". Jornais e palpiteiros davam detalhes os mais secretos da reforma. O sr. Roberto Campos foi em missão ao Fundo Monetário Internacional para combinar a nova paridade do cruzeiro.

E não se resolveu nada — nada até o segundo dia de apuração das eleições.

* * *

Depois das primeiras escaramuças golpistas do Sindicato no terreno do documento Brandi — escaramuças em que se distinguiram o chefe de Polícia e o ministro da Marinha — abriu-se ontem em cheio, com o abalo econômico na crista da paralisação da reforma cambial, o começo da ofensiva do golpe *a posteriori*.

Mas todos nós já esperávamos por isto: a contra-ofensiva não se fará esperar.

PSB

No tumulto das notícias eleitorais, que absorvem a atenção total, está ameaçada de passar despercebida uma informação política de grande interêsse: quiçá poderá chegar a ter, amanhã ou depois, muita importância. O PSB de São Paulo desligou-se da aliança com o governador Jânio Quadros.

Costuma-se falar mal do Partido Socialista Brasileiro. Seria mero clube de jornalistas e intelectuais, sem contato com as massas. Não teria definida linha ideológica, o que é imperdoável em partido que se chama socialista. Alguns o chamam de partido de traidores do proletariado; outros, de linha auxiliar dos comunistas. Aventuramos, porém, terceira hipótese, mais lisonjeira: o PSB pode ou poderá ser uma grande esperança da volta do país a uma estrutura social mais sã e mais estável.

O grande número de votos populistas desta ou daquela espécie já não permite ignorar o fato essencial: os partidos políticos tradicionais não reconquistarão mais as massas do eleitorado, isto é, do povo conscientemente politizado, mas essas massas não estão bem esclarecidas. Deixam-se fàcilmente iludir por apêlos sentimentais, por demagogos e corruptores. E depois da falência inevitável de cada uma dessas reações irracionais, o aproveitador, que acolhe misericordiosamente os desiludidos, é o partido comunista.

Se as classes conservadoras entendessem melhor seus próprios interêsses, fariam tudo para apoiar um movimento que as garante contra as veleidades revolucionárias comunistas e as demagogias mais tolas do getulismo, ademarismo, etc. Um movimento socialista moderado e democrático seria o único meio para disciplinar as massas, enquadrando-as na sociedade brasileira e fortalecendo uma estruturação mais sadia da nação inteira. Poucos parecem, infelizmente, dispostos a compreender isto. E é preciso confessar que o Partido Socialista Brasileiro não fez, até agora, quase nada para justificar esperanças tão grandes.

Nasceu como *esquerda democrática*, ala da UDN, isto é, de um partido cuja estrutura não permite o enquadramento das novas massas. Desligou-se, depois, dessa aliança. Mas desde então andou em ziguezague. Vários, entre os seus líderes tomaram, temporàriamente, atitudes que pareciam justificar a classificação do PSB como linha auxiliar do partido comunista. Mas logo depois deu-se viravolta repentina, aderindo outros líderes ao getulismo. Enfim, a última aventura do PSB foi a aliança com o atual governador de São Paulo, embora a ninguém possa escapar a natureza pequeno-burguesa dos seus apêlos de demagogo aos ressentimentos de um eleitorado novo, sem opinião fixa.

* * *

Falamos com franqueza. Não o fariamos, se não considerássemos o PSB como uma saída, de grande valor, da alternativa: getulismo ou comunismo. Nem êste nem aquêle nos serve, nem os novos Antônios Conselheiros que tão ràpidamente se gastam. Reconquistando sua independência, o PSB pode prestar grandes serviços ao país. Mas, para tanto, todos têm de compreender o que está em jôgo.

Tópicos & Notícias

O TEMPO — Previsões para o Distrito Federal — Tempo bom com nebulosidade. Temperatura estável. Ventos de Sudeste a Nordeste moderados. Máxima — 23.8; Mínima — 15.7. (Serviço de Meteorologia do Ministério da Agricultura).

Terra difícil

O Maranhão... Terra difícil: de um lado, um situacionismo que se exprime e afirma pelos piores vícios do mandonismo; do outro, uma oposição que se porta e pauta sua ação pelo mesmo padrão ético — ou falta de padrão... — e que só tem a distinguí-la do govêrno o fato de não estar em palácio. O pressuposto, em tôda oposição, é que ela seja melhor, pelos homens que reúne, pelos métodos nos quais se exercita, do que as clãs situacionistas. Mas na velha e dramática província a regra se não foi subvertida, com tôda segurança anda neutralizada. Basta dizer que a liderança oposicionista ali cabe hoje aos ademaristas, fato que a esvasia de qualquer valor moral. E não só moral: intelectual, também. Tudo se resume numa digladiação pelo poder: as lutas partidárias perderam aquele senso de inteligência e vocação de servir que caracterizava a ação de homens como João Francisco Lisboa que aliava às suas qualidades de prosador magistral a ação de moralista político — mais do que um simples historiador, foi um pensador político e, como tal, ainda hoje continua sendo dos melhores de nossa parca literatura. Mas isto é quase outro assunto. O que hoje nos interessa é que em São Luís verificou-se a maior abstenção de todo o país. Se em política brasileira existe uma tradição de constante presença, essa é a de que, nas capitais, concentram-se inapelàvelmente compactos os redutos antigovernistas. São Luís vem, de pleito para pleito, quebrando essa tradição justamente porque de campanha para campanha mais se afundam as oposições. O ademarismo é, no Maranhão, o responsável por essa degradação. O eleitorado, porém, não capitula em seus sentimentos íntimos de rebeldia e, não encontrando liderança na qual possa confiar, decide-se a fugir das urnas como o diabo da cruz. Êsse flagrante do pleito no Maranhão serve para mostrar ao país o mal antidemocrático que representa um agrupamento partidário destituído de sentido moral e magnitude mental.

Monopólio bancário

Na opinião do Superintendente da Moeda nos Estados Unidos as leis bancárias devem ali ser modificadas a fim de permitir supervisão mais rígida dos casos de fusão dos bancos. Nos últimos cinco anos, 494 bancos foram absorvidos por bancos maiores, pelo processo de venda, consolidação ou fusão. Embora representando apenas 3½ % do total de bancos do país pretende-se desde já estabelecer melhor e mais segura fiscalização para evitar futuras formações monopolísticas. No Brasil a preocupação é outra: consiste em impedir a proliferação de bancos. Criação de pequenos bancos, "tamboretes" como se chamam, está certo que se evite. Mas a fundação de grandes bancos que se apresentem com tôdas características de solidez, é um bem para o país: amplia a concorrência no mercado de dinheiro.

O papa e os motoristas

Recebendo ontem os membros do Congresso Mundial da Federação Internacional Rodoviária, disse o Santo Padre Pio XII ser necessário inculcar a todos a noção do dever de respeitar a vida do próximo, uma vez que são mais numerosos os veículos nas estradas e maior o número de acidentes.

Referiu-se também à necessidade de uma opinião pública mais esclarecida, para que reine nas estradas um clima de cortesia, moderação e prudência. Mostrou que as repressões policiais sòmente não poderão evitar o perigo criado por motoristas pouco senhores de si mesmos, levados pela paixão da velocidade ou às vêzes intoxicados pelo álcool.

Torna-se imprescindível um espírito de disciplina e também uma constante vigilância e habilidade, com justa margem para evitar os imprudentes.

Essas oportunas palavras de Sua Santidade nos fazem recordar a tentativa aqui feita da exigência do exame psicotécnico para os motoristas. Durante a sua vigência diminuiram sensìvelmente os atropelamentos e choques de veículos, o que bem demonstra a sua necessidade.

Ensino primário

Seja quem fôr o futuro presidente da República, uma de suas maiores preocupações deve ser a do ensino primário no país. O sr. Getúlio Vargas disse uma vez, quando mais atribulada e rixenta ia a campanha por uma nova grafia das palavras, que a sua posição, no caso, era de homem de govêrno, isto é cuidar, antes, que todos soubessem lêr e escrever, para depois lhes dar um sistema ortográfico. Mas não foi sob o seu longo domínio que isso se verificou. E o sr. Café Filho, prevendo agora para o seu sucessor as dificuldades a remover, advertiu que elas se resumiam na continuidade do combate à inflação, na redução do custo de vida e no reequipamento do material do país. Nem direta, nem indiretamente, aludiu ao problema fundamental, ou seja a alfabetização.

Tem sido quase nulo o esfôrço da União para o desenvolvimento do ensino primário, cujo custo, segundo as estimativas referentes a 1951, atingiu a cêrca de 3 bilhões de cruzeiros. A União entrou, apenas, com cêrca de 7%, isto é, 230 milhões. O resto foi coberto pelos Estados — 75% — Municípios — 15% — e Particulares — 3%. Em 1947, êsse esfôrço federal era de 39%. Em 1954, 10,30%.

Semelhante situação não se harmoniza com os preceitos constitucionais, que prescrevem ser a educação direito de todos, que o ensino oficial primário é obrigatório e gratuito para todos, além do que, sê-lo-á igualmente o oficial ulterior para os que provarem falta ou insuficiência de recursos. Ensino eminentemente nacional, há que se lhe reservar importância predominante entre as responsabilidades financeiras dos vários setôres administrativos. Absurdo será que se reserve êsse ensino custeado apenas no que se entende com os níveis de cultura que não se destinem às massas.

Essa é uma questão que o futuro presidente indo ao poder, deve levá-la dentro dalma.

Polvilho de mandioca

A seção de Economia & Finanças de hoje apresenta dados sôbre as importações de polvilho de mandioca por parte dos Estados Unidos. Verifica-se que entre 1953 e 1954 houve uma queda de US$ 1,5 milhões nas compras norte-americanas ao exterior, diferença que correspondeu à redução de 5 milhões de libras na quantidade adquirida.

O Brasil é o maior fornecedor do produto aos Estados Unidos e a queda das compras em nosso país foi mais que proporcional à redução no total adquirido ao estrangeiro. Assim, enquanto em 1953 havíamos vendido cêrca de 32 milhões de libras àquele país, no valor de ..... US$ 3,1 milhões, em 1954 só conseguimos vender 21 milhões de libras, no valor de US$ 1,6 milhões.

Alguns outros fornecedores, como a Tailândia, por exemplo, viram suas exportações de polvilho para os Estados Unidos bem aumentadas, enquanto surgiam novos fornecedores, como a África Equatorial Portuguêsa.

Considerando a deficiência de nosso orçamento cambial, a redução acentuada das vendas aos Estados Unidos é extremamente grave, exigindo de parte das autoridades tôda a atenção.

Abôno e salário-família

Nos primeiros dias de junho dêste ano, o presidente da República mandou que a Caixa de Aposentadoria e Pensões dos Ferroviários da Central do Brasil efetuasse o pagamento do abono de emergência e do salário-família aos servidores da referida Estrada, cujo direito teria de retroagir à vigência das leis que instituiram semelhante benefício.

Acontece, porém, que há casos idênticos em cutros Departamentos, cujos funcionários inativos, contribuintes da chamada previdência social, nada recebem de seus respectivos institutos no tocante ao abono e ao salário. Aos segurados dizem, os departamentos, como antes da ordem presidencial dizia a mencionada Caixa, que êles estão isentos da satisfação dêsses encargos, por entenderem que, como empregadores, nenhuma obrigação lhes pesa frente ao servidor que se afasta da atividade no cargo, o qual passa a depender, econômicamente, da autarquia a que se filiou e para a qual concorre na forma da lei.

O presidente da República não deu pelos argumentos da Caixa. Determinou-lhe que pagasse. A mesma coisa certamente que faria com os departamentos recalcitrantes.

A decisão presidencial não se publicou no *Diário* do govêrno. Não havia, porém, motivo para a omissão. Publicada, claro que teria fôrça compulsória generalizada. Teria, por ser de eqüidade, e o que é de eqüidade, é de justiça. Assim, é necessário que, suprindo a falta, o ministro do Trabalho, em portaria aos Institutos de Aposentadoria e Pensões determine por igual o cumprimento da decisão, com o que se atenderá aos demais inativos com os mesmos direitos às vantagens legalmente asseguradas.

Mate para o mundo

A expansão do mate no Brasil, além de se caracterizar como indústria peculiar, representa fonte de considerável riqueza, em franca ascensão. Verdadeiras florestas nativas de árvores do mate formam ervais ainda virgens, inesplorados, pois os ervateiros dão preferência aos que se localizam nas proximidades dos centros populosos, trabalhando-os regularmente, em sociedades organizadas sòmente com tal objetivo. Calcula-se que, só no Paraná, 140 mil quilômetros quadrados estão cobertos dêsses ervais.

Enquanto isso, o Instituto do Mate alimenta esperanças de vir a formar extensos ervais cultivados, sabendo-se, mesmo, que esta é uma das preocupações máximas da autarquia, segundo foi revelado, em entrevista recente, pelo seu presidente. Tal formação de ervais, graças à compreensão manifestada pelos ervateiros, já se converte em realidade, havendo plantações em Mato Grosso, Paraná, Santa Catarina e Rio Grande do Sul, em que o mate é cuidadosamente tratado, de sorte a que venha a garantir, de futuro, uma extração cômoda, racional, controlada e altamente econômica.

Compreende-se a atenção que se deve atribuir ao assunto, quando se sabe que o mate, no país e no exterior, vem alcançando expressivos índices de consumo, o que é amplamente justificável, tendo-se em vista a excelência da bebida, saudável e de custo módico.

As perspectivas do seu consumo universal permitem franco otimismo, se levarmos em conta o interêsse que o produto desperta no estrangeiro, onde os Estados Unidos, a Alemanha, a Espanha, entre outros, já o importam em grandes partidas. Na América do Sul, Chile, Argentina e Uruguai são nossos grandes consumidores. Tudo isto estimula a implantação de ervais cultivados, para que o mate, assuma, em definitivo, o seu verdadeiro papel de grande fonte da produção de divisas com que se beneficie a economia nacional.

ECONOMIA & FINANÇAS

PALAVRAS OPORTUNAS

Acaba de pronunciar-se em Nova Orleans o sr. Henry F. Holland, subsecretário de Estado dos Estados Unidos da América do Norte. Falou sôbre as relações político-econômicas entre o grande país do Norte do continente e América Latina.

Vários são os pontos que merecem destaque no pronunciamento daquela autoridade, cuja ação e opinião são de grande influência na orientação do govêrno norte-americano. Preferimos, contudo, destacar um item do discurso muito ligado à política econômica dos países latino-americanos. E' o que se prende ao comércio interamericano e ao progresso econômico dos países ao sul do Rio Grande. A êsse respeito disse o subsecretário Holland: "Nossa contribuição para o progresso econômico das outras Repúblicas americanos se efetua por meio de programas destinados a fortalecer e aumentar o comércio interamericano e difundir mais amplamente por todo o Hemisfério nossos conhecimentos comuns e experiência técnica."

Vemos assim que o sr. Holland preocupa-se particularmente com dois grandes problemas: a intensificação do intercâmbio entre os Estados Unidos e os países latino-americanos e o crescimento da renda dêstes últimos mediante a incorporação de novos processos tecnológicos à respectiva produção. E', sem dúvida, uma colaboração efetiva a que tem em vista o subsecretário de Estado, pois tanto o aumento do intercâmbio como a melhoria dos padrões técnicos são pontos fundamentais da política econômica dos países subdesenvolvidos da América Latina.

Assim, falta apenas pôr em funcionamento uma política efetiva para consubstanciar isto que é ainda, infelizmente, apenas boa vontade e desejo de cooperação.

As declarações do sr. Henry Holland vêm num momento oportunissimo e criam o clima necessário para maiores e mais íntimos entendimentos. No caso especial do Brasil, é tanto mais importante quanto atingimos uma situação crítica, com fortes compromissos no exterior, uma receita cambial em pane declarada e com os programas de fomento da renda em execução ameaçados em seus níveis mínimos de financiamento. Tivemos oportunidades diversas de salientar a necessidade de maiores contatos com o govêrno norte-americano para a obtenção de recursos financeiros. Carecemos de recursos capazes de evitar sofram um hiato irreparável os planos de capitalização dos setores fundamentais de nossa economia, adotados em caráter de urgência e já reduzidos ao nível mais modesto possível. As notícias que circulam sôbre a estrutura do novo sistema cambial levam a crer tenham aumentado as necessidades de maiores recursos em divisas, pois há a possibilidade de enfrentar o país ainda maior pressão sôbre o minguado orçamento cambial de que dispõe.

Estamos, portanto, na obrigação de dar às palavras do sr. Holland o verdadeiro espírito que elas parecem refletir, e não podemos deixar de tomar ràpidamente a iniciativa de amplo contato com o govêrno dos Estados Unidos para as demarches necessárias com vistas a inaugurar um sistema de cooperação econômico-financeira à altura das exigências.

I — NOTAS NACIONAIS

1) Depósitos dos poderes públicos

Damos abaixo a percentagem dos depósitos à vista dos poderes públicos em relação ao total dos depósitos à vista:

Junho de 1953.....	23,6 %
Junho de 1954.....	32,5 %
Junho de 1955.....	30,3 %

2) Safra de açúcar: Estoques em 31-8

As estatísticas indicam poderosa redução dos estoques de açúcar na presente safra, como demonstramos a seguir:

	Sacas
Em 31-8-1953.....	3.977.578
Em 31-8-1954.....	4.350.064
Em 41-8-1955.....	3.107.757

II — NOTAS INTERNACIONAIS

1) Estados Unidos: Polvilho de mandioca

Damos abaixo, em valor, as importações norte-americanas de polvilho de mandioca:

US$ milhões

1950..	5,610
1951..	5,644
1952..	3,813
1953..	5,670
1954..	4,105

2) Reino Unido: Importação de algodão

Os números que seguem referem-se às importações de algodão por parte do Reino Unido:

1.000 fardos

Média 1935/39	3.128
Média 1945/49	1.830
1952..	1.316
1953..	1.780

III — PETRÓLEO

Holanda: Novo campo petrolífero

Já se encontra em produção o novo campo petrolífero holandês, em Rijswijk, no sul do país. A produção atual dêsse novo campo atinge a 30.000 toneladas anuais, esperando-se, porém, que cresça ràpidamente nos moldes do que aconteceu com o de Schoonebeek, onde a produção já alcança 920.000 toneladas por ano, isto é, cêrca de 25 % do consumo interno da Holanda.

IV — DOCUMENTARIO ESTATÍSTICO

Brasil: Estoques de café nos portos

1.000.000 de sacas

17-9-1955

Santos..	2.2
Rio..	0,8
Vitória..	0,3
Paranaguá..	1.7
Recife..	0,01
Salvador	0,01
Angra	0,02
Total	5,04

(Para outras informações sôbre Comércio e Produção, vejam, no 2º Caderno, a secção "Vida Comercial").

ATOS OFICIAIS

Concessão à Western — Reconhecido oficialmente o curso da Faculdade de Medicina da Paraíba

Decretos assinados — O presidente da República assinou os seguintes decretos:

concedendo reconhecimento ao curso médico da Faculdade de Medicina da Paraíba, mantida pela Sociedade Civil Faculdade de Medicina, Odontologia e Farmácia da Paraíba e com sede em João Pessoa;

concedendo à sociedade Transportes Marítimos Itajaiense Ltda., com sede em Itajaí, Santa Catarina, autorização para funcionar como emprêsa de navegação de cabotagem; e,

concedendo a sociedade Navegação Aliança Ltda., com sede em Pôrto Alegre, autorização para continuar a funcionar como emprêsa de navegação de cabotagem.

Despachos nas pastas da Justiça, Trabalho e Fazenda — O presidente da República assinou os seguintes decretos:

na pasta da Justiça — transferindo, a pedido, Amélia Duarte, do cargo de Curador da Órfãos dos mesmos carreira, Quadro e Ministério, vago com a nomeação de Fernando Maximiliano Pereira dos Santos para outro cargo;

na pasta do Trabalho — exonerando, de escriturário, classe E, Alcina Jacinto;

na pasta da Fazenda — nomeando, interinamente, técnico de material, classe I, João da Silva Mota; e, como substituto, conferente (Casa da Moeda) padrão M, Guy Cunha de Oliveira;

no C.N.E. — tornando sem efeito a nomeação de William Zeraick, para exercer, interinamente, o cargo da classe L da carreira de economista do Quadro Permanente do Conselho Nacional de Economia;

no C.N.P. — concedendo exoneração, de engenheiro especializado, referência 30, da T.U.M. do Conselho Nacional do Petróleo, a Haroldo Nogueira da Gama Vilhena.

Leis sancionadas pelo presidente da República — O sr. Café Filho sancionou as seguintes leis:

incluindo o Departamento Autônomo de Carvão Mineral do Estado do R. G. do Sul entre os órgãos importadores no gôzo da isenção alfandegária; e,

autorizando o Poder Executivo a abrir, ao Poder Judiciário — Justiça do Trabalho — os créditos suplementar de Cr$ 376.320,00, em reforço da Verba I do Anexo n. 27 do Orçamento Geral da União para o exercício de 1955 (Lei 2.368, de 9-12-54) e especial de Cr$ 141.784,00 para atender a despesas no exercício de 1955, com a 2.ª Junta de Conciliação e Julgamento de Santos.

Concessão à Western — Foi aprovado pelo presidente da República exposição de motivos em que o Ministério da Viação submete à consideração processo pelo qual "The Western Telegraph Co. Ltd." solicita ampliação da concessão que possui para explorar o serviço público internacional e interior.

MINISTÉRIO DA JUSTIÇA

Arquivados onze pedidos de naturalização — Em virtude de despachos exarados pelo diretor-geral do Departamento do Interior e da Justiça, foram arquivados os pedidos de naturalização de Mojzesz Bork, Estera Bork, Tadeusz Braneckl, Siegfried Samuel Durban, Lydia Kopp, Pedro Fontes, Werner Diermayer, Elras Felippe Daher, Manuel Gonzalez Golias, João da Costa e Franz Albrecht.

Mantido o despacho — O pedido de reconsideração de despacho, formulado por José Costa, foi indeferido pelo ministro.

Prove o meio de vida — No processo de naturalização de Isaac Fudeman foi dado despacho no sentido de que o referido estrangeiro prove o seu meio de vida.

Esclareça a divergência quanto ao estado civil — Maria Wechsielberger, residente em São Paulo, que solicitou naturalização, deve esclarecer divergência quanto ao seu estado civil.

Se é estudante, prove — Pediu naturalização Rudolf Macko, que tem residência em Minas Gerais. No processo respectivo há êste despacho: "Prove a condição de estudante".

BANCO DO COMÉRCIO S/A
O mais antigo desta praça
Rua do Ouvidor, 93/95

10 MILHÕES DE CRUZEIROS para o Serviço Nacional de Doenças Mentais

Elaborado pelo Ministério da Saúde, foi aprovado pelo presidente da República o plano de aplicação dos recursos orçamentários consignados ao Serviço Nacional de Doenças Mentais em diferentes unidades da Federação, mediante assinatura de convênios com os respectivos governos estaduais.

Os recursos, no montante de dez milhões de cruzeiros, serão assim distribuídos: Minas Gerais, um milhão e quinhentos mil cruzeiros; R. G. do Sul, um milhão e duzentos mil cruzeiros; Rio de Janeiro e Paraná, 650 mil cruzeiros; Pernambuco e Bahia, 600 mil cruzeiros; Pará, R. G. do Norte e Ceará, 500 mil cruzeiros; Amazonas e Santa Catarina, 400 mil cruzeiros; Goiás e Mato Grosso, 350 mil cruzeiros; Maranhão, Piauí, Paraíba, Alagoas, Sergipe e Espírito Santo, 300 mil cruzeiros.

JOÃO CÂNDIDO

SANTIAGO DO CHILE, setembro — Termino hoje o resumo de umas memórias do escritor chileno Joaquin Edward Bello, publicadas agora em "La Gaceta de Chile" sôbre sua estada no Brasil em 1910.

"... Então aconteceu o drama político mais intenso para o Brasil, terra de minha adolescência. Quantas noites não sonho que estou andando pelas ruas de um Rio alucinante? Houve então, no livro de minha vida, a melhor ilustração: o motim da esquadra na baía. Houve mortes heróicas: Batista das Neves, almirante, e Alves de Souza, oficial. Morreram por uma questão de honra. Triste foi a revolução, se a olharmos dêsse ângulo. Mas eu olhava o pitoresco do espetáculo, com meus olhos inocentes, para lá do bem e do mal.

Os encouraçados brasileiros, os maiores do mundo, o "Minas Gerais" e o "São Paulo", haviam chegado dos estaleiros britânicos no ano de 1910, em fevereiro, ao Rio. Em novembro do mesmo ano o marinheiro João Cândido, novo Conselheiro, sublevou-se. Eu estava ali. O que vi está escrito em meu livrinho, filho maior de "El Inutil", intitulado "Três meses no Rio". No hotel todos estavam consternados. Tôda a gente distinta conversava em voz baixa, como se houvesse morrido alguém na casa. O marechal Pires Ferreira, pálido, murmurou em minha presença êstes versos de Camões: "Mas também algumas vêzes houve traidores portuguêses". Só sei dizer que, traidores de um ponto de vista, êsses marinheiros, negros ou mulatos, foram heróis populares. Haviam visto a sublevação naval em Lisboa, em outubro do mesmo ano.

Eu devorei a revolução com todos os meus sentidos. Levantava-me ao raiar do sol para olhar tudo daqueles camarotes de teatro que são os morros em relação ao cenário naval. Lembro os fogos; um instante depois cem ecos respondiam. Tôda a baía era uma caixa de sonoridade majestosa e ao mesmo tempo espantosa. Vi caírem tôrres e almeias na ilha das Cobras. Assisti a uma sessão da Câmara, da tribuna dos diplomatas. Cometi a "gaffe" de aplaudir."

Aqui termino o resumo das memórias de Edward Bello. São impressões de adolescente, mas mostram um grande carinho pelo nosso país. Quanto a um ou outro detalhe inexato, o melhor é eu me perguntar quanto equívoco eu também não faço escrevendo sôbre o Chile...

R. B.

BANCO DE MINAS GERAIS
Filial: R. Buenos Aires, 48
A. Mourão Guimarães — Pres.
M. Ferreira Guimarães — V. Pres.

PARA EXPLORAÇÃO DA LOTERIA FEDERAL

A firma vencedora na concorrência com a proposta de Cr$ 2.900.400.000,00

Do exame e estudo das propostas apresentadas pelos concorrentes Ismael Chaves Barcellos, Manoel Campbell Penna e Empreendedora Civil Limitada, verificou a Comissão presidida pelo senhor Augusto de Bulhões, diretor das Rendas Internas, que o primeiro candidato apresentou uma proposta na importância de Cr$ 2.892.000.000,00, com uma diferença sôbre o mínimo do edital de Cr$ 12.000.000,00; que o segundo de Cr$ 2.859.000.000,00 com uma diferença sôbre o mínimo de edital de Cr$ 9.000.000,00; e a Empreendedora Civil Limitada ofereceu um total de Cr$ 2.900.400.000,00, com uma diferença a maior de Cr$ 20.400.000,00, sendo, assim a vencedora da concorrência.

A exploração da concorrência da loteria federal carreará para os cofres do Tesouro Nacional a apreciável cifra de Cr$ 2.900.400.000,00, superior a do quinquênio anterior em Cr$ 1.162.150.000,00, excluídas as importâncias referentes aos prêmios prescritos, o impôsto de renda retido na fonte e pago pela firma concessionária.

PRISÃO ESPECIAL REGULAMENTADA por decreto do presidente da República

O presidente da República assinou decreto regulamentando o direito de prisão especial, estabelecendo que o detido deverá pautar seu procedimento pelas instruções baixadas pelo diretor da prisão ou comandante da unidade militar a que fôr recolhido, evitar controvérsias e atitudes que possam importar em desrespeito, perturbação da ordem ou incitamento à desobediência. Por outro lado, fica-lhe assegurado alojamento condigno, alimentação e recreio, o uso de vestuário próprio, assistência de seus advogados, sem restrições, e direito de representar, desde que em têrmos respeitosos. O detido poderá também receber a visita de parentes e amigos em horário préviamente fixado e a de ascendentes, descendentes, irmãos e cônjuge durante o expediente, sem horário determinado. Poderá igualmente, receber ou enviar correspondência livremente, salvo em casos em que a autoridade recomende censura prévia.

VISÃO SEGURA, BOAVISTA DE SEGUROS

PAGAMENTOS NO TESOURO NACIONAL

Pessoal ativo e aposentados

A Pagadoria do Tesouro Nacional efetuará hoje o pagamento das seguintes fôlhas do 16.º dia útil:

Aposentados do Ministério da Educação, n.os 4.701 a 4.709; do Ministério da Saúde, n.º 4.730; e do Ministério da Viação, n.os 4.901 a 4.907.

Pagadores do Tesouro efetuarão o pagamento nos Ministérios da Agricultura, Educação e Justiça.

ALMOÇARAM NO CATETE

Em companhia do presidente da República, almoçaram, ontem, no Catete, o ministro Prado Kelly, da Justiça, e sr. Elmano Cardim.

BANCO BOAVISTA S. A.
Uma completa organização bancária.

NEGOCIAÇÕES COMERCIAIS BRASILEIRO-CHILENAS

SANTIAGO, 5 — A Delegação Comercial Brasileira que durante uma semana permaneceu em Santiago, adiou para hoje sua viagem para Montevidéu, onde conferenciará com as autoridades uruguaias sôbre os problemas do intercâmbio comercial entre os dois países.

Graças à troca de informações realizada nesta capital entre os delegados brasileiros e os funcionários econômicos chilenos, fêz-se um grande progresso no sentido de permitir a assinatura, por volta do fim do ano em curso, de um amplo convênio projetado.

O Chile adquirirá no Brasil maiores quantidades de açúcar, café, cacau, herva-mate, e reiniciará as importações de algodão, interrompidas desde há tempos. O Brasil, por sua vez adquirirá frutas e mariscos em conserva, salitre, cobre e enxofre. (U.P.)

GÁS COMBUSTÍVEL E ADUBO PRODUZIDOS A BAIXO CUSTO

Novo processo em experiências no Instituto Agronômico do Nordeste — Utiliza matérias primas de fácil obtenção, como lixo, fôlhas, sabugo de milho, etc.

Pesquisas sôbre a produção de gás combustível e adubo orgânico a baixo custo estão sendo realizadas pelo Instituto Agronômico do Nordeste, do Ministério da Agricultura, cujo processo emprega como matéria prima dejeções de animais, fôlhas, lixo e outros elementos de fácil obtenção no campo.

Segundo informações prestadas pelo diretor daquele órgão do Serviço Nacional de Pesquisas Agronômicas, sr. Renato de Farias, "os índices de produção têm sido elevados, o que situa a pesquisa — a primeira no gênero na América do Sul — entre as de alto interêsse nacional". Esclareceu que o gás é conseguido à base de metana, com substancial aproveitamento, em tempo reduzido, do adubo orgânico. Graças à natureza dos materiais utilizados e à simplicidade da aparelhagem e do processo, de autoria daquele técnico, será possível produzir, com pequenas despesas, energia térmica e mecânica nos mais longínquos pontos do país.

CARACTERÍSTICAS DO GÁS E DO ADUBO

Revelou, ainda, que o calor específico do gás produzido, sem tratamento especial, é de 6.500 calorias por metro cúbico. Quanto ao adubo, apresenta-se homogêneo e de leve consistência, o que oferece condições favoráveis para a sua distribuição mecânica, em virtude de sua contextura e da rapidez de tratamento em apenas 40 a 50 dias.

Pelo processo em estudo no Instituto Agronômico do Nordeste, o sistema de estabulação livre, ou seja aquêle em que abrigos e estábulos são providos de espessa cama de matéria orgânica absorvente (palhas, bagaço de cana, sabugo de milho, etc.), possibilitará um meio complementar para a produção, em larga escala, de excelente matéria prima para o gás combustível e o adubo. As instalações custam relativamente muito pouco, menos, provàvelmente, do que uma estrumeira coberta.

A segunda etapa da pesquisa visará exclusivamente à aplicação do gás na calefação (fogões, bicos de laboratórios, criadeiras de pintos, etc) e na movimentação de motores.

BANCO RIBEIRO JUNQUEIRA S.A.
RUA DA QUITANDA, 70 — 72
RUA CHILE, 33.

IMPORTAÇÃO DE QUATRO AERONAVES NO VALOR DE US$ 12.197.965,00

O ministro da Fazenda, considerando as razões apresentadas pelo Ministério da Aeronáutica, autorizou a transferência do processo para a Carteira de Comércio Exterior do Banco do Brasil S. A., para efeito de emissão de nova licença, a favor da Panair do Brasil S. A., para importação de 4 aeronaves tipo DC 7 C, de fabricação da Douglas Aircraft Co. dos Estados Unidos da América, no valor total de US$ 12.197.965,00, em substituição à licença de importação n.º L 53/253 - 176.224, emitida pela extinta Carteira de Exportação e Importação e relativa a quatro aeronaves tipo "Comet II", fabricadas pela The Havilland Aircraft C.º Ltd., da Inglaterra, no valor de £ 2.970.000 -/-, devendo ser utilizada, como cobertura cambial das três primeiras prestações da nova encomenda, a parte já remetida, no valor de ..... £ 259.000 -/-.

COVARDE ASSALTO

Apunhalou o comerciante pelas costas para roubar — O ladrão, empregado de uma padaria encontra-se foragido — Em estado grave a vítima

As autoridades policiais do 19.º Distrito estão diligenciando para localizar e prender o autor de um covarde assalto, do qual foi vítima o comerciante Juan Santos Tamano, de 40 anos, casado, estabelecido com botequim na Rua Sousa Barros, 590, no Engenho Novo, onde reside, aos fundos com a família.

Juan, como era de seu hábito, levantou-se muito cedo e dirigiu-se para o botequim. Após abrir as portas da casa comercial entregou-se à tarefa rotineira de arrumação. Cêrca das 5 horas, quando o movimento da rua ainda era pequeno penetrou ali o indivíduo José de Lima, que trabalha como entregador da padaria Flor da Matriz, localizada na Rua Monsenhor Amorim, 15. Dirigindo-se ao comerciante, pediu-lhe que trocasse uma cédula de cem cruzeiros. Sem nada desconfiar o comerciante atendeu ao rapaz, para isso indo à caixa registradora, dando-lhe as costas. Logo que começava a fazer o trôco recebeu profunda punhalada pelas costas, do lado direito. Esvaindo-se em sangue Juan caiu ao chão, enquanto o covarde assaltante se apoderou de todo dinheiro da caixa registradora, fugindo, em seguida.

Momentos depois um freguês que entrava no botequim encontrou o comerciante caído, e, vendo-o ferido, providenciou uma ambulância que o transportou para o Hospital Sousa Aguiar, onde se encontra internado em estado grave.

OBRAS DE "SANTA ENGRÁCIA"...

Há mais de um mês a Prefeitura está realizando obras na Rua Conde de Bonfim, no trecho compreendido entre a Rua São Francisco Xavier e a Praça Saens Pena, o que motivou o desvio do trânsito, prejudicando grandemente os moradores daquele trecho, que são obrigados a dar longa caminhada para conseguir condução. Apelam, por nosso intermédio, para as autoridades municipais, no sentido de que aquelas obras sejam aceleradas, permitindo o restabelecimento do trânsito.

WILAR

COMESTIVEIS E BEBIDAS FINAS

Rua Visc. de Pirajá, 295

INAUGURADO RECENTEMENTE

Os melhores produtos e especiárias, como também CARNE EMPACOTADA, AVES limpas ou assadas, HORS D'OEUVRES, FRIOS e SALADAS, DOCES e SALGADINHOS, BOMBONS finos. Direção austríaca e suíça. (48551)

MATRIZ: Av. Rio Branco, 91 - 5.º
Fones: 43-7745 e 43-6400
End. Tel.: "RIORISCO"
Rio de Janeiro, D. F.

SUCURSAIS: São Paulo e Recife

AGÊNCIAS EMISSORAS:

Belo Horizonte, Curitiba, Itajaí, Pôrto Alegre, Salvador, Maceió, João Pessoa, Natal, Fortaleza, Belém e Manaus.

SEGUROS:
Incêndio
Transportes
Acidentes pessoais
Responsabilidade civil
Cascos

Sinistros pagos de 1943 à 1954
Cr$ 52.074.206,10

RIO DE JANEIRO
Cia. Nacional de Seguros Gerais

Capital e Reservas em 31-12-1954
Cr$ 19.373.067,40

DIRETORIA:
Dr. M. M. Batista da Silva, Presidente
Mário Guimarães Reis, Superintendente
Dr. Eitel P. de Oliveira Lima, Secretário
(40763)

PREFEITURA

EMPOSSADO O NOVO SECRETÁRIO DE AGRICULTURA

Identificação da prova de Direito Usual — Entrega de prêmio ao guarda-vida — Concessão de bôlsas de estudo

Perante o governador da cidade, tomou posse ontem no Palácio Guanabara, no cargo em comissão de secretário geral de Agricultura, Indústria e Comércio, o engenheiro Amandino Ferreira de Carvalho. Durante a cerimônia, discursaram o novo secretário e o prefeito. A tarde, na Secretaria de Agricultura, verificou-se a transmissão do cargo, ocasião em que falaram diversos oradores.

* * *

O comandante do barco-escola "Bahia Thetis", da Marinha de Guerra Argentina, que ora se encontra entre nós, estêve ontem à tarde, no Palácio Guanabara, em visita de cortezia ao chefe do Executivo Municipal. D. Ricardo A. Lascano demorou-se ali, palestrando com o prefeito e com seus auxiliares imediatos.

* * *

O ex-secretário de Agricultura, sr. Joaquim Tavares, que foi designado pelo presidente da República para ocupar o cargo de chefe do Serviço Nacional de Armazéns e Silos, estêve ontem na Sala de Imprensa do Guanabara, onde se despediu dos jornalistas ali acreditados.

* * *

A identificação pública da prova escrita de Direito Usual, do concurso para professor de ensino técnico, será realizada no dia 7 do corrente (amanhã), na sede do Serviço de Seleção, situado na Avenida Presidente Antonio Carlos n. 607, 9º andar, sala 901. A vista da prova será dada imediatamente após o término da identificação pública.

* * *

Em cerimônia realizada ontem no Palácio Guanabara, o prefeito entregou ao guarda-vida Orlando Fernando Ribeiro prêmio, contendo uma viagem à Suiça, oferecido pela Swissair, como recompensa àquele servidor municipal por haver salvo na praia de Copacabana, três tripulantes daquela companhia de aviação, há tempos. Nessa ocasião, discursaram o sr. Max E. Obertufer e o governador da cidade, congratulando-se com o funcionário.

* * *

Os membros da Associação de Servidores da Limpeza Urbana estiveram ontem com o chefe do Executivo. O prefeito recebeu, ainda, entre outras pessoas, o ministro Luiz Galotti, presidente do Superior Tribunal Eleitoral e o desembargador Eurico Paixão, presidente do Tribunal Eleitoral do Distrito Federal.

* * *

Através de seus postos coletores, a Municipalidade arrecadou ontem a importância de Cr$ 49.314.047,00.

CONCESSÃO DE BOLSAS DE ESTUDOS

O diretor do Departamento de Educação Técnico-Profissional, em cumprimento ao disposto no decreto número 12.008, de 14 de abril de 1953, que regulamentou a lei n. 632, de 1 de outubro de 1951, faz público que, na conformidade com o Relatório de 20 de setembro de 1955, apresentado a esta Diretoria pela Comissão examinadora, obtiveram classificação final, com o número de pontos indicado, no concurso de Língua Pátria para concessão de "Bôlsas de Estudo", os alunos abaixo relacionados: Eneida Ferreira da Silva (Escola Normal Carmela Dutra) — 90 pontos: Marly Borges Adriano (Instituto de Educação — 90; Cléa Angelina Brandão (Colégio Pedro II) — 86; Henrique Barbosa dos Santos Bento (Colégio Metropolitano) — 85; Marly Guerreiro de Castro (Instituto de Educação) — 83,5; Nathalio Cheinfeld (Colégio Metropolitano) — 81; Nelson da Silva Machado Guimarães (Colégio São Bento) — 81; Mauro de Salles Vilar (Colégio São Bento) — 80,5; Marly Ferreira de Freitas (Escola Normal Carmela Dutra) — 80,5; Neiza Dias da Cruz Azevedo (Instituto de Educação) — 79,5; Therezinha de Jesus Nunes dos Santos (Escola Técnica Princesa Isabel) — 75,5; Wilson Ferreira Hargreaves (Colégio Pedro II — Centro) — 75; Maria dos Anjos Fernandes (Escola Amaro Cavalcanti) — 73,5; Walkyria Ricci Garther (Ginásio Municipal Prof. Clovis Monteiro) — 72,5; Ronaldo da Silva Legey (Colégio São Bento) — 68; Lourenço Ferreira Reis Júnior (Colégio Brasileiro de São Cristóvão) — 67,5; Inai Martins Ribeiro de Andrade (Colégio Pedro II — Secção Sul) — 66; Walkria Solange da Luz (Colégio Pedro II — Secção Sul) — 65; Josete Lyra (Colégio Anglo Americano) — 64; Washington Mester Galvão (Colégio Municipal Daltro Santos) — 63.

DESPACHOS DO PREFEITO

Na Secretaria de Administração: José Luiz Vizeu Barbosa, Graziela Caseli da Costa — **Mantenho o despacho**; Raimundo Gaesler — **Deferido**; Jarbas José Quintanilha — **Mantenho o despacho.**

Na Procuradoria: Odilon Duarte Batista — **A S. G. A.**

Na Secretaria de Viação: Hilário Rolim — **Indeferido.**

No Departamento de Estradas de Rodagem: Urbano Rosa de Souza — **Aguarde oportunidade.**

Na Secretaria de Finanças: Caixa Beneficente do Hospital-Colônia de Curupaiti — **Autorizo.**

Na Comissão de Processo Administrativo: Newton Torres Alvares — **De acôrdo com as conclusões da comissão.**

SECRETARIA DE ADMINISTRAÇÃO

Departamento do Pessoal

ATOS DO DIRETOR

Designando Waldemiro de Santana para o Serviço de Pagamento; Branca Miranda, Margarida Ribeiro da Fonseca e Darcy Mendonça para o Serviço de Contrôle.

SERVIÇO DE INFORMAÇÕES

DESPACHOS DO CHEFE DE SERVIÇO

Hilda Saldanha da Motta — **Compareça ao Setor I a fim de ultimar o expediente de retificação de nome**; Oscar José — **Compareça pessoa da família do ex-servidor a fim de receber documentos**; Justino da Silva — **Junte documento comprobatório de idade**; Luiz Pedreira Babo — **Compareça munido de Cr$ 10,00 em selos de expediente da PDF, a fim de receber a certidão requerida**; Bernardina Rodrigues da Silveira — **Compareça ao 7-PS no horário de 12 às 17 horas**; Honorina da Costa Almeida — **Compareça paar receber o CPR**; Nadia Saldanha da Gama Britto — **Junte documento hábil provando o parentesco alegado**; João Batista da Silva — **Cumpra o exigido pelo artigo 104 dos Estatutos**; Elvira da Conceição Rodrigues Domingos — **Compareça para receber o CPR**; Edna Marinho Falcão — **Prove o parentesco**; Octacilio Ferreira Soares — **Cumpra o exigido pelo artigo 104 dos Estatutos**; Gervásio Rodrigues Carreira — **Junte nova procuração que autorize a receber salário-família**; Humberto Marzani — **Compareça para esclarecimentos**; Thereza Eleuterio Nascimento — **Compareça paar esclarecimentos ao 6-PS**; Maria José Lopes Gomes — **Prove o parentesco com a outorgante**; Isaias da Silva Corrêa — **Junte a portaria de admissão e um sêlo da taxa hospitalar.**

Compareçam para ciência — Armando Peixoto Moreira, João Ramos, Maria de Lourdes Valle, Aristóteles Leal Alves, Elysio Pereira, Eugenio Vianna de Souza e Alvaro Ignacio Roberto.

Compareçam ao 3-PS para esclarecimentos — Geminiano de Souza Rosa, Augusto Teixeira da Costa, Elza Rodrigues e José Bernardo de Lima.

Juntem seus decretos de provimento e um sêlo da taxa hospitalar — Edegal Teixeira Bastos, Henrique da Silva Ferrão, Adelino José Ramos, Osvaldo Valle Vieira e João Martins.

Compareçam para cumprir exigência — Antonio Gomes Carvalho, Florindo de Azevedo Rabello, Auro da Silva Magalhães e Edir Cople.

Compareçam para receber documentos — Beatriz dos Reis Carvalho, Nair da Conceição Abreu, Euridice Lopes Claudino e Evangelino Vitorino de Andrade.

REPUBLICADO POR TER SIDO OMITIDO

Ayres Manoel Coelho — **Compareça pessoa da família do ex-servidor, a fim de receber documentos**; Manoel José do Nascimento — **Compareça pessoa da família do ex-servidor a fim de receber documentos**; Luiz Alves de Souza — **Junte o decreto de provimento e um sêlo da taxa hospitalar**; João Baptista Melio Guimarães — **Compareça para ciência.**

SECRETARIA DE EDUCAÇÃO E CULTURA

ATOS DO SECRETARIO

Designações — Humberto Nabuco Rodrigues dos Santos para o Departamento de Educação de Adultos; Noemi Alves para o Serviço de Expediente; Maria Amelia Marques de Oliveira para o Departamento de Educação Primária; Carmezinda de Oliveira para o Serviço de Expediente e Geth Jansen para o Departamento de Educação Técnico Profissional.

Departamento de Educação Primária

ATOS DO DIRETOR

Designações — Lia Bittencourt Pena Ribeiro para a escola 5-8, Nilce de Araujo para a escola 7-6; Lilian Rosa Corrêa Pinto para a escola 4-19; Cora Fogaça Jucá para a escola 6-15; Zuleika de Barros e Vasconcelos Simões para aescola 4-9; Nilcéa Silva Pinto de Souza para auxiliar do responsável pelo núcleo 4.330; Carlice Nabuco Ferreira para auxiliar do responsável pelo núcleo 9.357; Dirce Ferreira de Melo para responsável pelo núcleo 0.353; Maria Nice da Fonseca Clare para auxiliar do responsável pelo núcleo 0.353; Lucia Torrentes Watson para auxiliar do responsável pelo núcleo 7.332; Maria Regina Martins da Silva para auxiliar do responsável pelo núcleo 3.339; Iva Vieira Pereira para responsável pelo núcleo 8.368; Regina Maria Leite Garcia para a escola 3-23; Maria Alice Garcia Lima para a escola 4-11; Dolores Corrêa para a escola 11-5; Maria Martins Regis para a escola 5-18; Nilcéa da Silva Pereira para a escola 6-18; Lea Mendes para a escola 4-3; Adelia Chaia para a escola 1-15; Solange Rocancourt Araujo Bandeira para a escola 4-3; Ligia Firmento Dorn para a escola 7-22 e Georgina Maria Rocha para a escola 9-3.

Departamento de Educação de Adultos

ATOS DO DIRETOR

Remoções e designações — Sebastião de Faria Ramos para o CPS Fatima; Herminio Guimarães para o CPS 2-4; Emilio Dias Pavão para o CPS 5-5; Senio Xavier Alipio Vieira para responsável pelo expediente do CPS 12-5; Indaiá Lobo Dornelas para responder pelo expediente do CPS 17-5; Maria Isabel Freire Ferreira para responder pelo expediente do CPS 18-5; Odete Ferreira Veran para responder pelo expediente do CPS 17-3; Maria Thereza de Almeida para responder pelo expediente do CPS 15-5; Castro da Costa Drumond para responder pelo expediente do CPS 14-5; Maria das Dores Rodrigues Puell para responder pelo expediente do CPS 16-5; Raul Martins Carreira para responder pelo expediente do CPS 14-2; Elisio Pereira para dirigir o CCA 13-5 e Liverman Martins para dirigir o CCA 1-5.

SECRETARIA DE SAUDE E ASSISTENCIA
ATO DO SECRETARIO

Designação — Jaime Joaquim **Felix** para servir junto ao núcleo 1.610 por trinta dias.

DESPACHOS

Aida Perissé Turon, Alda Clelia de Melo, Cinira Maria Bandeira Silveira — **Deferido**; C. Faria Instrumentos Científicos — **Aplique-se à firma a multa de mil cruzeiros**; Albano Leite Rodrigues de Bastos, Bento Borges, Josefa Rodrigues da Silva, José Canelas — **Aprovo as escalas de licença prêmio**; Maria Arcina Felicio dos Santos — **Autorizo a interrupção.**

MONTEPIO DOS EMPREGADOS MUNICIPAIS

Será efetuado hoje, das 8.15 às 16 horas, o pagamento das seguintes propostas de empréstimos:

Processos autorizados pelo prefeito:

CP 5.255	CP 5.256	GP 5.257	
314.455	316.507	317.075	318.362	700.850

Comuns efetivos — Código 21 — Pedidos:

3.507	4.914	4.915	4.916
4.917	4.918	4.919	4.920
4.921	4.922	4.923	4.924
4.925	4.927	4.930	

Comuns extranumerários — Código 22 — Pedidos:

4.519	4.520	4.521	4.524
4.525	4.526	4.527	4.528
4.529	4.530	4.531	4.532
4.534	4.535	4.536	4.537
4.538	4.539	4.540	4.541
4.542	4.543	4.544	4.545
4.546	4.547	4.548	4.549

Emergências — Matrículas:

434	608	621	709
1.694	1.769	2.067	2.413
2.601	2.792	3.603	3.723
4.207	4.513	5.278	5.352
6.774	7.467	8.233	8.252
8.977	9.865	9.986	10.290
10.873	11.662	12.333	13.394
13.803	13.826	28.805	29.737
29.929	32.354	32.562	32.664
33.140	35.013	35.460	36.341
38.108	38.384	40.341	43.685
43.709	43.358	43.822	43.975
44.936	45.079	46.161	46.246
46.263	46.308	46.617	47.269
47.972	48.559	48.575	48.676,
48.772	48.831	49.268	49.354
49.725	50.171	50.555	50.652
50.913	51.428	51.347	51.398
51.779	51)816	53.271	54.893
55.449	56.431	56.724	56.975
57.121	57.273	57.471	57.597
57.870	58.049	58.207	58.434
59.278	59.620	60.120	60.239
60.290	60.294	60.335	60.367
60.625	61.160	61.189	61.235
61.551	61.911	61.931	62.007
62.515	62.547	62.799	64.130
64.856	64.920	63.977	65.203
67.267	67.600	67.648	67.732
70.950	70.995	72.931	95.128
95.201	95.347	99.095	99.119
13.803	14.151	14.179	14.183
15.471	14.545	14.656	15.226
16.506	17.345	18.291	19.349
20.953	21.026	23.126	23.889
24.040	24.585	24.670	24.956
25.013	25.675	25.918	26.012
26.059	26.341	27.425	28.537
28.626.			

Casamentos — Matrículas:

29	3.720	9.877	20.749
22.746	29.416	51.582	51.862
61.594	64.992		

DESPACHOS DO DIRETOR

Odete Bastos da Mota, Magnolia de Azevedo Moura, Ladislau Sento Sé, Gerson Oliveira Pimentel, Venezianas Paramount Ltda., Anchyses Alves Pinto, Irene Maria Ferreira, Aldeir Leão Baleeiro, José Aleluia Júnior, Rubem dos Santos Mendonpça, Eugenio Mastena da Silva Campos, José Aleixo, Miguel Ferreira, Ney Passos Rodrigues de Almeida, Alvaro Henrique de Souza Oliveira, Amadeu de Vasconcelos, Lourenço Vieira Andrade, Nelson Nery de Brito, Laerte Alves de Oliveira, Geraldo de Souza Carvalho, Jacques Gomes Leira, Onaldo Brancante Machado Filho, Silvio Francisco das Chagas, Wilmar Alves dos Santos, Acacio de Amorim Costa, Julio Braga de Mello Palhares, Bernardino Kaeller, Antonio Vieira de Miranda Evora, Antonio de Assumpção Pinto, Sebastião Caetano, Fladonir Martins Machado, Marcilio Meireles dos Passos, José Ferreira Maia, Joaquim Araujo Barreto, Sebastião Francisco da Silva, Moysés Moreira de Oliveira, Dolores Maria do Carmo, Estevam Ferreira do Nascimento, Clelia Campos Garcia, Lauro Alves de Souza, Fernando de Oliveira, Bbranhão Andalafth, Irene Cavalheiro de Assis Carvalho, Alfredo Januario Palhares — **Deferido**; Thyrso Octavio Miragaya, Martins & Walska Ltda., Carolina Condermann de Mattos — **Pague-se**; Gilda Maysa Pereira Caldas, Maria Luiza Campos, Anita Machado, Edgard Soares de Souza e Mello, Ivone Guimarães, Daisy Dantas Itapicuru Perdigão — **Autorizo**; Augusto Pereira Filho, Amaro da Silva Lessa, Luiz Rodrigues da Silva, Aci Manhães, Antonio Ferreira de Araujo — **Exclua-se do quadro de contribuintes do Montepio, os servidores acima citados, tendo em vista o disposto no artigo 44, parágrafo 2º do decreto 3.397, de 9-5-930, independente das providências cabíveis quanto y cobrança do débito de empréstimo**; Maria Ruth Pio Raposo dos Santos, Ruth Soares da Silva, Helio Araujo Lopes, Maria Aparecida Lago Mota, Cecilia Lima, Aloisio Pereira Guimarães, Geraldo Domingos da Costa, Ari de Jesus Paes — **Exclua-se do quadro de contribuintes do Montepio, os servidores acima citados, tendo em vista o disposto no artigo 44, parágrafo 2º do decreto número 3.397, de 9-5-930**; Luiz Lacaille da Silva, Maria de Lourdes Lemos Pelosi — **Indeferido, por falta de amparo legal**; Francisco Nunes — **Nada há que deferiro**; Walter Pereira de Carvalho — **Cancele-se o pecúlio referente à apólice n. 3.101 — anexa instituido pelo requerente Walter Pereira de Carvalho, matrícula 47.380**; Wilson Correia da Paixão, Antonio Francisco de Souza, Carly Siqueira de Paula Rangel, Maria Pereira dos Santos, Manoel Lucas Fernandes, Manoel Francisco Bento, Yedda Pereira de Carvalho Varejão, José Vieira dos Santos — **Deferida, a habilitação prévia à pensão**; José Cyrillo Castex — **Deferida a reversão**; Alberto Pinto da Conceição, Joaquim Amarante Peixoto de Azevedo, Tasso Peres, Eugenio Pellito, Gilda Bezerra dos Santos, Waldyr Pinheiro — **Deferida, a habilitação á pensão.**

DESPACHOS DO CHEFE DA DIVISÃO DE BENEFICIOS E INVERSÕES

Delphim Batista da Silva — **Compareça, máximo urgência 4º andar Montepio dos Empregados Municipais, Gabinete do Sr. Secretário**; José Espirito Santo, Abilio Ferreira Lima, Manoel Gonçalves de Andrade, David Fernandes de Oliveira — **Pague-se.**

DESPACHOS DO CHEFE DA CARTEIRA DE PENSÕES E AUXILIOS

Angelo Gils — **Compareça, munido da certidão de óbito da sra. Joaquina Soares Gils, primeira espôsa do ex-contribuinte** — **Angelo Gils**; Manoel Joaquim de Souza Lemos — **Prove o estado de viuvez e a exclusão dos filhos**; Manoel Constantino Pereira — **Traga a prestação de contas do auxilio de funeral e prove a qualidade para requerer em nome dos filhos do ex-contribuinte**; Luiza Huck — **Traga a carta de fiança e o formal de partilha**; Palladio Tupinambá — **Prove o alegado e memorando de revisão de numeração**; Lucio Suzano, Durval de Arruda Arguelles, Maria de Lourdes Ribeiro Zani, Violeta Guimarães Aresa, Manoel Gomes dos Santos, Ulysses Alves de Oliveira, Gilton Silva Pavão, Leonel da Costa Araujo, Dermeval Silveira, Joaquim Moreira, Perci de Barros Precioso, Antonia Ferreira de Figueiredo, Osvaldo de Moraes, Carolina Belmira de Vasconcellos, Orlando Machado — **Compareça urgente.**

DIVERSAS OCORRÊNCIAS

VÍTIMAS DE ATROPELAMENTO: Na Estrada das Bandeiras, em frente ao Pôsto do IBGE, Antônio Maria de Oliveira, de 47 anos, casado, de profissão e residência ignoradas, foi atropelado por um auto de placa desconhecida. A vítima sofreu fraturas expostas do crânio e perna direita, além de contusões e escroiações pelo corpo, e, em estado de coma, foi transportada para o Hospital Getúlio Vargas onde ficou internada em estado grave. O comissário de serviço no 21.º Distrito Policial registrou a ocorrência.

— **Na Rua do Lavradio**, em frente ao prédio número 11, José Teixeira, de 29 anos, solteiro, morador na Rua do Riachuelo, 428, quando montava uma bicicleta, foi atropelado por um auto de chapa ignorada. O ciclista sofreu concussão cerebral e escoriações sendo levado para o Hospital Sousa Aguiar e internado em estado grave. O comissário de serviço no 6.º Distrito registrou o fato.

AGRESSÕES: Apresentando um ferimento penetrante no tórax, produzido por faca, foi medicado no Hospital Miguel Couto, onde ficou internado, Nelson de Sousa Ferreira, de 26 anos, solteiro, ciclista, morador na Travessa Aníbal Reis, 114. Declarou Nelson, que momentos antes se encontrava na Praça Nossa Senhora Auxiliadora, próximo a um botequim, conversando com um amigo, quando foi agredido a faca por um desconhecido. Quanto aos motivos também os ignora. Do fato teve ciência a Polícia do 1.º Distrito que está diligenciando a respeito.

— José Valter dos Santos, morador na Rua Tumucumaque, 77, em Cavalcanti, há tempos estava noivo de Maria Aciely de Oliveira, de 22 anos, solteira, residente na Avenida Automóvel Clube, 5046. Tudo corria normalmente entre os dois quando, na noite de anteontem se desentenderam e romperam o compromisso. Na madrugada de ontem José foi à residência da ex-noiva a fim de buscar as peças do enxoval que lhe havia oferecido. A jovem negou-se a entregá-las, resultando disso forte discussão entre ambos. O rapaz perdendo a calma, tomou de um facão que estava próximo e passou a agredi-la. Em socorro da moça correu sua irmã, Eunice Gonzaga que também foi agredida por José. Este, em seguida fugiu enquanto Maria com ferida penetrante no antebraço esquerdo e Eunice com ferimento inciso na região palmar, foram medicadas no Hospital Carlos Chagas, após o que se retiraram. O comissário Isidro, de serviço no 24.º Distrito Policial está diligenciando para localizar e prender o agressor.

— Antônio Pereira da Silva, de 41 anos, solteiro, proprietário de um bar situado na Rua Iguaçu, 328, onde reside nos fundos, na noite de ontem encontrava-se no estabelecimento comercial quando ali penetrou um desconhecido para telefonar. Demorou-se muito no telefone o que desagradou ao comerciante que o reprendeu. Discutiram e o desconhecido sacando de um revólver fêz um disparo à queima roupa contra Antônio que sofreu um ferimento penetrante no tórax. A vítima foi levada para o Pôsto de Assistência do Méier. Após medicada foi removida para o Hospital Sousa Aguiar onde ficou internada. Do fato teve conhecimento o comissário de plantão no 23.º Distrito Policial que está diligenciando para identificar e prender o agressor.

ASSALTOS: O armazém de secos e molhados situado na Rua da Abolição 303, de propriedade da firma Davi Martins, na madrugada de ontem foi assaltado por ladrões, os quais entraram na casa comercial pela bandeira da porta e dali carregaram mercadorias avaliadas em mais de 20 mil cruzeiros além de 300 cruzeiros em dinheiro. O fato foi levado ao conhecimento das autoridades do 23.º Distrito que estão em diligências para identificar e prender os gatunos.

OS DESILUDIDOS DA VIDA: Atravessando sérias dificuldades financeiras, o operário Roberto Teixeira Medrado, de 29 anos, morador na Rua Júlio Salute, -8, resolveu morrer. Para isso ingeriu forte dose de um corrosivo e, quando era medicado no Hospital Rocha Faria, veio a falecer. O cadáver foi removido para o necrotério do Instituto Médico Legal, com guia das autoridades policiais.

O SARGENTO MATOU O RAPAZ E AMEAÇOU O OFICIAL QUE TENTOU PRENDÊ-LO

BELO HORIZONTE, 5 (Da Sucursal) — No interior de um boteco no bairro Pompéia, o sargento Francisco Clementino, da Policia Militar espancou estúpidamente o jovem Ari de Almeida, o que levou êste a ir à sua casa buscar um irmão, Eder de Almeida, de 22 anos.

Ao chegar ao bar, Eder foi alvejado pelo militar com dois tiros de mauser, tendo morrido ao ser transportado para o Pronto Socorro. No momento do crime, um tenente da Policia Militar quis prender o sargento, mas êste ameaçou-o de morte e fugiu.

GRANDE INCÊNDIO EM ARARÁ

S. PAULO, 5 — Notícias procedentes de Leme, neste Estado, informam que um incêndio de grandes proporções irrompeu na Fazenda Santo Antônio, no município de Araré, passando depois para s plantações de eucalipto do Horto Florestal de Loredo, da Cia. Paulista de Estradas de Ferro.

As propriedades agrícolas que estariam na eminência de ser atingidas pelo fogo, são as seguintes: Fazenda Santa Cruz, do sr. Fábio Prado; Fazenda Bela Vista, do sr. Vidal Pacifico Homem, e a própria Fazend. Santo Antônio do sr. Godofredo da Silva Teles.

Todos os trabalhadores do Horto Florestal, bem como das cidades circunvizinhas, foram convocados para debelar o fogo, o qual continua lavrando com intensidade. (*M.*).

LAMENTÁVEL EQUÍVOCO

Pôrto Alegre, 5 - Lamentável ocorrência registrou-se no prédio n.º 372, da rua Gomes Jardim, quando, devido a um equívoco, a parteira derramou tintura de iodo nos olhos do recém-nascido.

O sr. Otacilio Jackes, residente naquele endereço, que aguardava o nascimento de um filho, dirigiu-se à farmacia localizada no cruzamento das ruas Jacinto Gomes e Leopoldo Bier, onde, por ordem do médico que atendia sua espôsa, adquiriu um vidro de "Argirol", destinado aos olhos da criancinha. Feita a compra, o sr. Otacilio voltou à moradia, e entregou a parteira o vidro rotulado, sem qualquer anormalidade, ela usou o remédio nos olhos do recém-nascido, e, com seus gritos é que foi verificar o conteúdo do vidro rotulado com "argirol", verificando então que continha iodo, o qual provocou graves queimaduras nos olhos da criancinha. (*Asp.*).

O JUÍZ REJEITOU A DENÚNCIA

S. PAULO, 5 — Vai decidir o Tribunal de Justiça o caso de rejeição de denúncia em que figura como denunciado um criminoso de morte, por entender o Promotor que a denúncia deveria ser recebida mais tarde, na oportunidade da instrução criminal. O Juiz, por seu turno, rejeitou a denúncia, alegando que o réu é isento de pena, pois agiu por necessidade. Trata-se de Cândido Evangelista, cabo da Fôrça Pública, que, abrindo fogo com uma metralhadora de mão, dominou uma revolta de presos, no Manicômio Judiciário, ao conseguir matar os cabeças do motim.

Não se conformando, o Promotor recorreu para o Tribunal de Justiça, alegando que a exclusão do cabo Evangelista irá trancar o andamento normal do processo. O Juiz da Vara Auxiliar do Júri manteve o despacho, e, depois de citar uma série de antecedentes e comentários em tôrno de fatos semelhantes, já sucedidos, determinou a remessa dos autos do processo à instância superior, para que se aprecie o recurso do Promotor.

Na opinião do juiz, o Promotor, ao recorrer, está exorbitando de suas funções, e oprimindo injustamente a um cidadão. (*M.*).

O EX-GOLEIRO MATOU O MOTORISTA

FORTALEZA, 5 — José Onofre Ribeiro, ex-goleiro do Ceará Sporting Clube, desta capital, matou com dois tiros o motorista Francisco Guedes da Rocha, mais conhecido por "Tabaquinho". O crime revoltou a quantos dêle tiveram conhecimento, justamente pela perversidade de que se revestiu. José Onofre é homem dado a bebidas, sendo também conhecido como perigoso arruaceiro.

Chegando ao "Pôsto Guarani", completamente embriagado, Onofre procurou um automóvel, recebendo a resposta de que não havia neunhum no momento para atendê-lo. Irritado, Onofre avançou contra a pessoa que lhe dava explicações, dizendo: "Fale, seu cachorro, que eu quero lhe dar um tiro". Em seguida, atirou no pneu de um dos automóveis parados, no pôsto, sem motorista. Francisco Guedes da Rocha, que dormia no interior do veículo, saiu perguntando o que era aquilo. Recebeu como resposta dois tiros à queima-roupa, caindo sem vida.

Preso, o criminoso, com o maior cinismo, declarou: "Só faz pena é que Juscelino vá perder o meu voto". (*M.*)

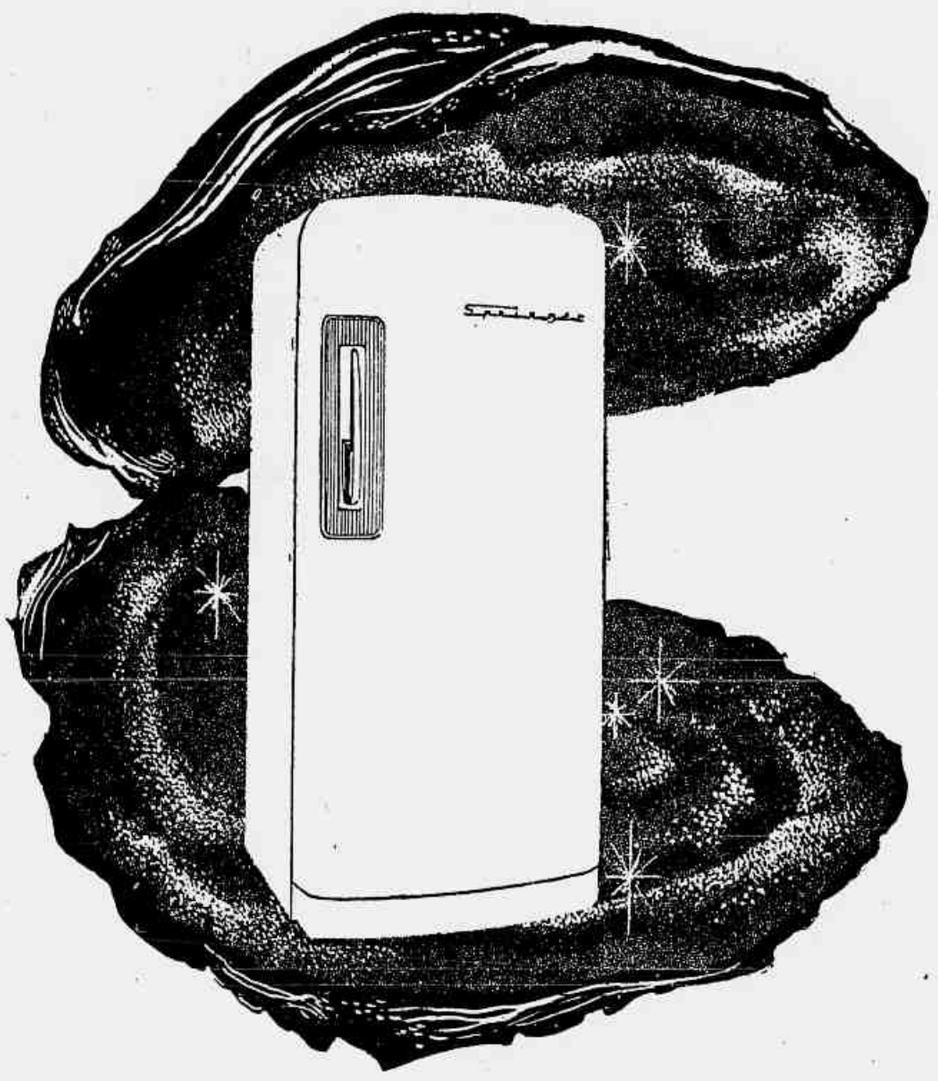

SPRINGER

O REFRIGERADOR DE CLASSE

último modêlo - 8 1/2 pés.cúb. - 5 anos de garantia
unidade potente de 1/6 HP

DISTRIBUIDORES AUTORIZADOS do Distrito Federal:

Dumac
Importação e Comércio Ltda.

RUA URUGUAIANA, 55 — 7.º ANDAR (EDIFICIO SLOPER) — RIO DE JANEIRO

A "CARTA BRANDI"

(Conclusão da última página)

de dólares, neste mês, depois da remessa, para o exterior, de vinte e dois milhões de dólares. Pergunta, ainda, qual a providência adotada pelo Ministério da Fazenda para evitar essa lesão em nossos interêsses cambiais.

RODOVIA RIO-BELO HORIZONTE

Por sua vez, o sr. Geraldo Mascarenhas encaminhou à mesa um requerimento de informações ao ministro da Viação, indagando desde quando se acham paralisadas as obras da rodovia Rio-Belo Horizonte. Pergunta em quanto estavam orçadas as obras daquela rodovia e quanto importarão agora, se recomeçadas, os gastos para a sua conclusão. Finalmente, indaga o motivo da não liberação das verbas destinadas a construção dessa importante via de comunicação, cuja necessidade fôra reconhecida pelo próprio Congresso a pedido do Executivo, incluindo-se no programa de primeira urgência.

AQUISIÇÃO DE CAFÉS PELO I.B.C.

O sr. Divonsir Côrtes apresentou à mesa um requerimento de informações ao Executivo sôbre a quantidade de cafés adquiridos pelo I.B.C., sua qualidade, tipo e onde se acha depositado.

AVISO

O SINDICATO DA INDÚSTRIA DE TORREFAÇÃO E MOAGEM DE CAFÉ DO RIO DE JANEIRO cumprindo o que determina o artigo 3.º da portaria n.º 224 de 9 de Julho de 1954, publicada no Diário Oficial de 12 de Julho de 1954, comunica para os devidos fins, que o preço do café torrado e moído, será no Atacado — quilo Cr$ 48,60 (Quarenta e oito cruzeiros e sessenta centavos) e no Varejo Cr$ 53,50 (Cinqüenta e três cruzeiros e cinqüenta centavos) e Cr$ 26,80 (Vinte e seis cruzeiros e oitenta centavos) meio quilo.

Rio de Janeiro, 5 de Outubro de 1955.

A DIRETORIA

(49546)

AO PONTO LOTÉRICO

(Anexo à Charutaria Brahma)
O pioneiro das sortes grandes, tornou a vender hontem
7299
1.º prêmio, com
TRÊS MILHÕES DE CRUZEIROS
Candidatem-se desde já às grandes loterias de sábado e quarta-feira próximos, com os prêmios maiores de outros
TRÊS MILHÕES DE CRUZEIROS
que serão distribuidos pelo
AO PONTO LOTÉRICO
Avenida Rio Branco, 156 — Galeria Cruzeiro (49550)

UM REPÓRTER BRASILEIRO...

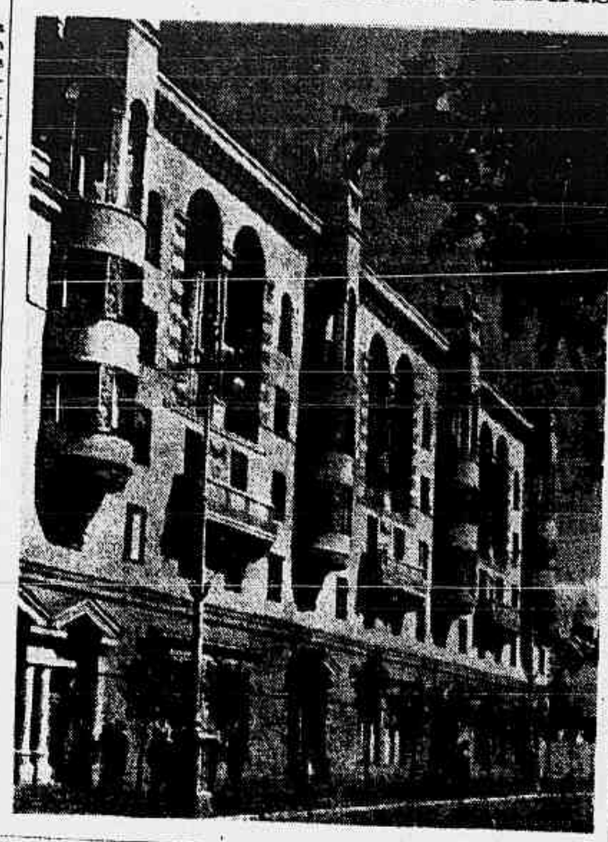

Prédio recém-construido, na Avenida Stalin em Stalingrado

(Conclusão da última página)

cês se preocupam demais com enfeites e detalhes inúteis, ao invés de atenderem a soluções práticas e eficazes".

UNIVERSIDADE DE MOSCOU

Sua última lambastada atingiu um dos mais novos e mais respeitados templos do país:

"Vocês falam muito na Universidade Lomonosov (de Moscou). Pois bem, eu não acho aquilo bonito. E estou certo de que a maioria do povo tem a mesma opinião".

Assim se iniciou o novo e grande debate que envolve, atualmente, todos os arquitetos soviéticos. A corrente tradicionalista ouviu as críticas do líder comunista: mas, ainda não se deu por achada. Não só na capital da União Soviética, como em suas principais cidades (Leningrado, Stalingrado, etc) pode-se perceber que os tradicionalistas ainda se esforçam por conservar suas posições de comando. Êste mês, provàvelmente, estará decidida a questão. Desde hoje, no entanto, os mais responsáveis arquitetos soviéticos asseguram que a futura arquitetura soviética não será semelhante à moderna brasileira ou de outros países. E explicam:

— Vossa arquitetura é demasiado esquerdista.

COMO FOI?

Por que tôda uma reportagem dedicada à Arquitetura — assunto especializado que interessa apenas a um número reduzido de leitores?

Porque — não é demais repetir — o que está em causa, aqui, e me parece do maior interêsse, não é apenas a arquitetura soviética, mas a situação que se engendrou e persistiu tão longamente. Formulei a mais de uma pessoa, na União Soviética, esta pergunta: Como pôde acontecer que uma orientação visìvelmente errônea — ou, no mínimo, falha — fôsse mantida durante tanto tempo, sufocando tôdas as possibilidades de renovação de tão importante setor das atividades humanas?

Prontamente, todos haveriam de contestar a minha afirmativa de que não teria havido renovação ou progresso em sua arquitetura. Houve progresso — e não pequeno — no que diz respeito à indústria de construção, que é, afinal, um dos principais ramos — se não fôr a principal — da Arquitetura.

Sou obrigado a concordar, mas isso em vez de melhorar complica ainda mais a questão. Pois, esse progresso — técnico — nem de longe foi acompanhado por qualquer avanço — artístico. Nenhum dos que ouvi negou que houvesse atraso ou mesmo estagnação nas soluções puramente arquitetônicas. E, ao tentar explicá-lo, suas justificativas não me convenceram.

A EXPLICAÇÃO

Eis a explicação que me deram: nos primeiros anos do regime soviético, entre 1920 e 1930 principalmente, construiram-se vários prédios modernos no país. "Mas, o povo não gostou. E, por isso, não se construiu mais".

Um dos consultados chegou a ir mais longe: lembrou que os operários e camponeses, após a miséria que haviam passado sob o czarismo queriam mostrar que, com o novo regime, eram ricos. E, assim, exigiam casas cheias de ornatos e decorações — o que, para êles, era sinal de luxo e riqueza.

Não me convenceu. Talvez seja a interpretação mais fácil, mas não me convence. Por que não concluir, então, que os arquitetos simplesmente não souberam interpretar os anseios do povo? Por que jogar a culpa no povo, quando, num caso dêsses, é como na história da galinha e do ovo: dificilmente se saberá precisar onde começou tudo? Apenas a um dos soviéticos (arquiteto, êle próprio) com quem conversei sôbre o assunto, aventurei-me a emitir êste meu ponto de vista. Êle olhou-me, sorrindo. Nada disse e continuou a sorrir. Tenho certeza de que pensou:

— Vossa opinião é demasiado esquerdista.

E' possível.

(continua)

IMPORTAÇÕES DE CAFÉ NA ITÁLIA

ROMA, 5. Propostas para aconselhar o govêrno italiano a importar mais café, particularmente do Brasil e da América Central, foram formuladas em uma reunião especial da Associação de Importadores de Café e Produtores Coloniais.

Ao submeter essas propostas ao govêrno, a Associação salientará o fato de que maiores importações daquelas áreas aumentam as possibilidades de acelerar as exportações para os mesmos mercados. (R.)

NO MUNDO POLÍTICO

(Conclusão da última pág.)

que não estará longe o dia em que todos os brasileiros darão as mãos, proclamando afinal que Getúlio Vargas tinha razão e que a violência gera violência e só o amor constrói para a eternidade. Teremos então, restabelecido novo princípio de autoridade, com que êle sonhou. A democracia deixará de ser a palavra da boca dos demagogos e as eleições não terão mais êsse caráter de disputa entre grupos de homens para assaltar o poder, e sim, instrumento com que o povo exercerá seu direito de escôlha.

— "Nesse dia estarei como sempre junto com o povo, reverenciando a memória de Getúlio Vargas, glorificando a vitória dos ideais pelos quais êle se sacrificou."

O átomo em três dimensões

O que aparece na gravura é a maqueta de uma edificação a ser construida especialmente para o primeiro reator atômico de uso médico, que entrará em funcionamento nos Estados Unidos. O reator ficará no Centro de Medicina da Universidade da Califórnia, em Los Angeles. Estará em atividade dentro de um ano. Por seu intermédio, se farão estudos sôbre o emprêgo da energia nuclear no tratamento e cura do câncer, bem como sôbre a utilização de isótopos radioativos na preservação e esterilização de alimentos.

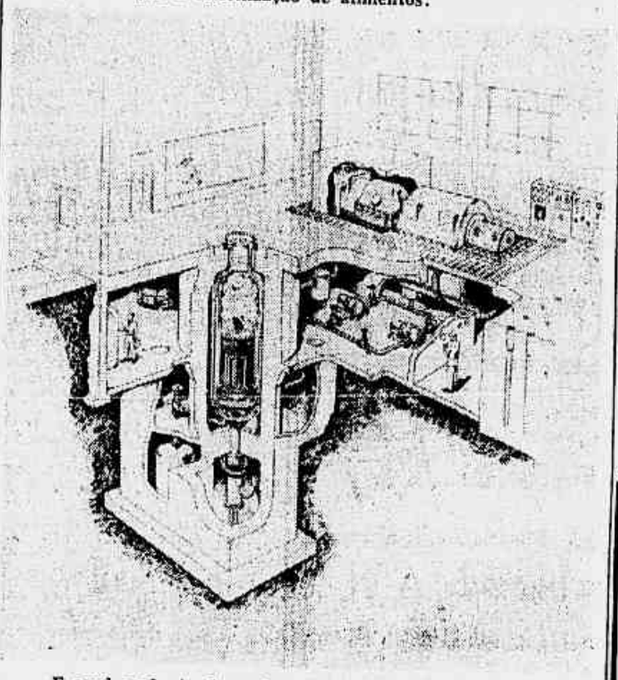

E aqui a planta da mais moderna usina nuclear em construção acelerada em Ilinois, U.S.A. Estará pronta em 1959 e poderá produzir 20 kws. de calor e 5 mil kws. de fôrça elétrica. Esse tipo de usina, segundo previsões dos nossos próprios cientistas, poderá prestar grandes serviços a regiões áridas do Brasil, particularmente o Nordeste.

E para concluir, uma explosão atômica. Fêz-se explodir um reator experimental a fim de verificar a resistência dos materiais nêle empregados em caso de acidente. Essa investigação permitiu a construção de reatores a prova de acidentes.

WALTER AQUINO
ADVOGADO
Causas comerciais exclusivamente
Avenida Rio Branco, 116, 8.º
Telefone: 52-6040.

MELHORA SENSÌVELMENTE O PRESIDENTE EISENHOWER

DENVER, Colorado, 5 — Um otimista comunicado da Casa Branca de veraneio antecipou que o presidente Eisenhower provàvelmente poderá cumprir suas atividades oficiais de rotina, em vista da excelente noite que passou ontem.

O boletim médico da manhã diz que a temperatura, pulso e pressão do presidente continuam normais e que sua recuperação do ataque cardíaco que sofreu há 11 dias prossegue "sem complicações".

Os três pequenos netos do presidente lhe enviaram hoje um pacote com presentes.

Esta manhã, a sra. Eisenhower visitou o espôso e nas primeiras horas da tarde êle recebeu seu ajudante de ordens Sherman Adams, que regressa ainda hoje a Washington para assistir, sexta-feira, uma sessão do Conselho de Segurança Nacional. — (U.P.)

INSTALA-SE AMANHÃ A III SEMANA RURALISTA DE MANÁUS

Terá o caráter volante e será encerrada no dia 13 vindouro

Será instalada amanhã, dia 7 de outubro, a III Semana Ruralista de Manaus, promovida pelo Serviço de Informação Agrícola, do Ministério da Agricultura, e pela Federação dos Agrônomos e Veterinários do Amazonas (FAVEA).

O certame, que tem por finalidade oferecer aos habitantes rurais daquela zona cursos práticos e teóricos relacionados com as atividades agropastoris, com as indústrias rurais caseiras e outros assuntos que visam diretamente, à formação de uma nova mentalidade no homem do campo amazonense, terá o caráter volante estando previstas reuniões e aulas nas localidades de Carreiro, Cambixe, Caldeirão, além de outros centros abastecedores da capital amazonense. Dom Alberto Gaudêncio Ramos, arcebispo de Manaus, colabora para a perfeita execução da III Semana Ruralista que amanhã se instala, dando integral apoio ao SIA e à FAVEA para que o certame se revista de tôdas as características essenciais ao aproveitamento dos que ao mesmo assistirem.

Diversos técnicos do Ministério da Agricultura, incumbidos da orientação dos trabalhos, seguiram ontem para Manaus onde, juntamente com elementos especializados da FAVEA, professôres, etc. darão cumprimento à III Semana Ruralista, cujo encerramento está marcado para o dia 13 do corrente.

A SEGREGAÇÃO RACIAL NA ÁFRICA DO SUL

NOVA YORK, 5 — A comissão política especial da ONU decidiu considerar nesta sessão o conflito racial na África do Sul. O problema dos refugiados da Palestina virá em segundo lugar, e em terceiro o tratamento das pessoas de origem indiana na União Sul-Africana. — (R).

MORREU AO LIMPAR A MAUSER

BELO HORIZONTE, 5 (Da Sucursal) — O comerciante Valter Serra Castanheira, de 33 anos, residente à rua Espinosa, 196, limpava na manhã de ontem uma mauser, em sua residência, quando inadvertidamente acionou o gatilho e foi atingido no abdôme por um projetil.

Tendo vários órgãos ofendidos pela bala, o comerciante faleceu no Pronto Socorro.

MATOU O LAVRADOR A A NAVALHADAS

BELO HORIZONTE, 5 (Da Sucursal) — Por questões de terras, desentenderam-se os lavradores João Simão e Manoel Francisco Soares, residentes no município de Tumiritinga. No último encontro que tiveram, foram às vias de fato e João Simão atacou o seu inimigo a navalhadas, matando-o no mesmo local.

O criminoso foi prêso em flagrante e recolhido à cadeia de Tumiritinga.

Seguros contra fogo
CIA. DE SEGUROS
Argos Fluminense
FUNDADA EM 1845
ALFÂNDEGA, 7 (EDIFÍCIO PRÓPRIO)
RIO DE JANEIRO

Férias — Weekends
no
HOTEL FLORILDA
Itaipava
Estrada União e Indústria
Kil. 74 1/2
Telefone: Pedro do Rio 18
(31129)

ATAQUES EPILÉPTICOS

Várias pessoas atacadas dêsse terrível mal, algumas em estado bastante precário, dando mesmo de 2 a 5 ataques diàriamente, tiveram alta completamente restabelecidas na clínica privada do professor Américo Valério, da Faculdade de Medicina do Rio de Janeiro, depois de terem feito uso durante 3 meses do conhecido medicamento Antiepilético Barasch. (101394)

Conheça a coleção
SHERLOCK HOLMES
em 9 volumes
Rua Almirante Gonçalves,
56-A e 56-B
(Copacabana - Pôsto 5)

PARABÉNS AO NOVO RICO!
Mais uma vez o popular
AO MUNDO LOTÉRICO
à rua do Ouvidor, 139, vendeu em seu próprio balcão os números:
38.404
39.103
respectivamente 3.º e 5.º prêmios dos
3 MILHÕES DE CRUZEIROS
da Loteria Federal extraida ontem.
Depois de amanhã mais
3 MILHÕES DE CRUZEIROS
serão também vendidos pelo
AO MUNDO LOTÉRICO

se o seu carro é

Confie-o às OFICINAS ESPECIALIZADAS MESBLA

BOTAFOGO: Rua Paulino Fernandes, 59 - Fone 46-4090
PÇA. DA BANDEIRA: Rua Mans e Barros, 25 - Fone 28-7201

RIO • SÃO PAULO • CURITIBA

ligadas pelo
"SCANDIA"
da **VASP**

— a mais perfeita combinação de velocidade e extremo confôrto!

VIAGENS DIÁRIAS

Partidas:		Partidas:	
Curitiba	7,50	Rio de Janeiro	15,30
S. Paulo	9,30	S. Paulo	17,15
Chegada:		**Chegada:**	
Rio de Janeiro	10,30	Curitiba	18,05

Importante: no Rio, o SCANDIA chega e parte do Aeroporto Santos Dumont — no Centro da cidade!

De dia ou de noite, vôe sòmente pela frota "Fita Azul" da **VIAÇÃO AÉREA SÃO PAULO S.A.**

CIN 02-53-4

A COMISSÃO POLÍTICA não aludiu à Argélia

Procura a ONU uma solução para o caso

NAÇÕES UNIDAS, 5. A comissão política evitou discutir o problema argelino, aprovando a prioridade do primeiro tema, e deixando todos os demais para "ulterior estudo".

Quando a comissão se reuniu, foi o embaixador colombiano quem propôs que o grupo decidisse só discutir os usos pacíficos da energia atômica, como primeiro ponto do temário, deixando para depois a prioridade dos restantes assuntos.

Passarão duas semanas ou mais, antes que tal assunto seja mencionado na comissão; é provável que até lá se encontre solução para o mesmo.

Pelo menos 3 das 5 nações que se abstiveram de votar na Assembléia, Paraguai, Islândia e Guatemala estariam dispostas a qualquer passo que permitisse eliminar a discussão do caso, ante a situação criada pelo afastamento da França. (U.P.).

ELEIÇÕES

ONU, 5. Na breve sessão da Comissão Política procedeu-se às eleições para dois cargos. Djalal Abdoh, representante do Irão, foi aclamado vice-presidente, sendo a candidatura proposta pelo Líbano, e apoiada pelo Brasil. Etcheverri-Cortes, delegado da Colômbia, foi aclamado relator, sendo proposto pela Suécia com apoio do Peru. (F.P.).

COLLECTION "UNAM SANCTAM"

Lubac S. J. — Catholicisme, Cr$ 80,00. Gratieux — A. S. Khemiakow et le meuvement slavophile: I — Les hommes, Cr$ 40,00; II — Les doctrines, Cr$ 40,00. Congar — Escquisses du mystere de l'Eglise, Cr$ 40,00. Saint Cyprien — De l'unité de l'Eglise Catholique, Cr$ 24,00. Bouyer — L'Incarnation et l'Eglise — Corps du Christ, Cr$ 38,00. Chan. Leclercq — La vie du Christ dans son Eglise, Cr$ 60,00. Bardy — La theologie de l'Eglise de St. Clement de Rom et St. Irenée, Cr$ 50,00. Bardy — La theógie de l'Eglise de St. Irenée au concile de Nicée, Cr$ 90,00. Don Anscaire Vonier — L'esprit et l'epouse, Cr$ 40,00. Nautin — Je crois à l'esprit saint dans la sainte Eglise, Cr$ 24,00. Montcheuil S. J. — Aspects de l'Eglise, Cr$ 48,00.

Pedidos pelo Reembôlso Postal:

EDIÇÕES CARAVELA LTDA. — C. P. 3651, Rio de Janeiro

(49513)

NERVOS

NEURO-FOSFATO

ESKAY com vitamina B1

Cia. de Seguros CONFIANÇA

FUNDADA HÁ 83 ANOS

CAPITAL E RESERVAS CR$ 35.000.000,00

FAÇA DA "CONFIANÇA" A SUA COMPANHIA DE CONFIANÇA.

Diretoria: OCTAVIO FERREIRA NOVAL — Presidente
JOSÉ AUGUSTO d'OLIVEIRA — Superintendente
OCTAVIO FERREIRA NOVAL JUNIOR — Gerente

SEDE PRÓPRIA: Rua do CARMO N.º 43, 8.º e 9.º pavimento, esquina da Rua SETE DE SETEMBRO.

Telefones: 22-1900, 22-1908 e 22-1909.

Banco do Brasil S. A.

AVISO

O BANCO DO BRASIL S. A. torna público que, em decorrência da atual crise de energia elétrica e em obediência às determinações do Exmo. Sr. Presidente da República, passará a atender o público, a partir do dia sete do corrente, no seguinte horário:

de 2.ª a 6.ª feira: das 11,30 às 15,30 horas

aos sábados: das 9,10 às 11,00 horas,

permanecendo inalterado o horário matinal de pagamento de cheques e recebimentos de depósitos, serviços para os quais o Banco estará aberto a partir das 9,30 horas, diàriamente.

(49539)

- Modelos elegantes
- Exatidão suiça
- Anti-choque
- Anti-magnético

Lincoln

O RELÓGIO DE CONFIANÇA

TECIDOS SANFORIZADO

MARCA REGISTRADA

NÃO ENCOLHEM

AMÉRICA FABRIL — MARCA REGISTRADA

UM PRODUTO DA AMÉRICA FABRIL

O govêrno paraguaio...

(Continuação da 3.ª página)

de exilado para poder registrar a sua presença. (U.P.)

O "TIMES" E A DECLARAÇÃO ESCRITA DE PERÓN

LONDRES, 5. "A declaração escrita que o general Perón mandou entregar à imprensa no Paraguai demonstra que êle não perdeu a esperança de ser novamente o presidente da Argentina", declara hoje o "Times", acrescentando: "Quando beixar a febre política na Argentina será provável que o general Perón tenha autorização, se quiser, para voltar a viver no seu país". Depois de citar exemplos de outros presidentes que conseguiram voltar ao poder nos países vizinhos, como o general Ibañez no Chile e o falecido doutor Getúlio Vargas no Brasil, prossegue o jornal: Nenhum dos dois tinha mais dotes políticos que o general Perón. Contràriamente, Perón deixou no seu rasto maior amargor, duvidando-se que possa converter-se à democracia como fêz o general Ibañez". Por outro lado o "Times" publica a primeira parte de um estudo do seu correspondente em Buenos Aires a respeito do balanço do peronismo. Acentua o correspondente que se Perón aplainou as "desigualdades econômicas", aumentou os fossos que separam as diferentes classes sociais. "A sua política, declara, consistia em enriquecer os pobres e empobrecer os ricos. No transcurso dos últimos onze anos Perón melhorou a sorte das classes mais pobres por meio de uma série de medidas sociais. Mas, a despeito de tudo isso, as grandes fortunas ainda se encontram hoje, na Argentina, entre as mãos dos que lhe faziam oposição. O general Perón era simultâneamente o líder dos trabalhadores e um tirano. Julga-se geralmente que serão mantidas as reformas sociais introduzidas pelo general Perón. A prova desta conclusão está em que os radicais, como os líderes do movimento revolucionário, se apressaram em asseverar aos trabalhadores que as suas conquistas sociais seriam mantidas e até melhoradas". "Ninguém pode negar que o general Perón havia destruído a liberdade na Argentina", declara ainda o jornal. Depois de recordar que Perón se gabava de ter sangue de índio nas veias, assim conclui o correspondente: "As ruinas do Jóquei Clube, das sedes dos partidos Radical e Socialista, da sede arquiepiscopal e de três das mais ricas bibliotecas da Argentina podem também ser consideradas como prova da sua orígem indiana: os índios sempre queimavam o que pilhavam". (F.P.)

O CASO DE "LA PRENSA"

LIMA, 5. A presidência da Argentina respondeu à mensagem que lhe foi dirigida pelo diretor de "La Cronica", de Lima, pedindo a devolução de "La Prensa" de Buenos Aires a seus antigos proprietários. O documento está assinado pelo secretário particular do presidente Lonardi, e diz que a mensagem do jornalista peruano foi passada ao Ministério do Interior e Justiça. (F.P.)

DEMISSÃO DE JUÍZES

BUENOS AIRES, 5. Todos os cinco juízes da Côrte Suprema e o promotor público foram demitidos, hoje, por um decreto do govêrno.

Os juízes incluem o conhecido católico Tomás Casares, que, em princípios dêste ano, levantou-se ao lado da Igreja contra os peronistas e foi ameaçado de "impeachment" pelo Congresso. (R.)

ASILO A PERÓN NA ITÁLIA

ROMA, 5. O deputado monarquista Odo Spadazzi sugeriu hoje, perante a Câmara dos Deputados, que a Itália deveria oferecer asilo político ao ex-presidente da Argentina, gen. Juan Domingo Perón. Em interpelação escrita ao primeiro-ministro, perguntou Spadazzi: "Não deveria o govêrno informar pública e oficialmente ao ex-presidente Perón que a Itália lhe oferece asilo, em vista de tudo quanto êle fêz na Argentina pelos italianos, enquanto foi presidente da República?" (R.)

A GUARDA DO PALÁCIO DO GOVÊRNO

BUENOS AIRES, 5. Tropas aero-transportadas e de infantaria de marinha passaram a se incumbir da guarda do Palácio do Govêrno.

Tradicionalmente, essas funções eram desempenhadas pelo Corpo de Granadeiros a Cavalo "General San Martin", que permaneceu leal ao govêrno deposto, no movimento revolucionário chefiado pelo general Lonardi. (U.P.)

OFICIAIS REFORMADOS

BUENOS AIRES, 5. Por decreto assinado pelo presidente Lonardi, os oficiais das fôrças armadas reformados, nos últimos anos, ou passados para a reserva, poderão reverter a seus antigos postos.

O decreto também estabelece que as reincorporações serão decididas com assessoramento de um tribunal de qualificação e que os beneficiados pela medida terão direito a receber os atrasados. (U.P.)

EXPULSOS OS PERONISTAS

BUENOS AIRES, 5. Duzentos vendedores de jornais penetraram, hoje ao meio-dia, na sede de seu sindicato — Sindicato de Vendedores de Jornais, Revistas e afins — situado na Avenida Belgrano, e expulsaram os dirigentes peronistas chefiados por Napoleon Sollazo, secretário-geral.

Seu irmão, José Antonio Sollazo, o substituiu no cargo. Êste vinha publicando um folheto antiperonista denominado "El Cacillita Libre", há algumas semanas.

Muitos dos que ocuparam a sede do sindicato são membros fundadores da organização.

Napoleón Sollazo foi o "títere" utilizado por Perón para confiscar o jornal "La Prensa", depois de uma disputa fictícia entre o sindicato e o jornal.

Sollazo também enriqueceu durante o regime peronista. O sindicato dos jornaleiros de Rosário, que rompeu com o desta capital quando Napoleón taxou de comunista o jornal "La Capital" e tentou apoderar-se do mesmo, publicou recentemente uma informação com dados sôbre várias residências e outros bens do dirigente sindical.

O primeiro ato do novo Comitê Diretor foi colocar na fachada do edifício um letreiro que diz: "Êste é um sindicato livre". (U.P.).

FESTAS RELIGIOSAS

BUENOS AIRES, 5. O chanceler Mário Amadeo declarou que tinha examinado com o Núncio Apostólico, monsenhor Mário Zanin, a questão das festas religiosas suprimidas sob o regime peronista. O ministro indicou que uma solução satisfatória ocorreria próximamente. (F.P.)

FORTUNA DOS PARLAMENTARES PERONISTAS

BUENOS AIRES, 5 — O govêrno constituiu uma comissão de inquérito para apurar a origem da fortuna de numerosos parlamentares do regime peronista.

Essa comissão é presidida pelo coronel Salvador Guevara, delegado do govêrno junto ao Congresso (F. P.)

A SECRETÁRIA DO MINISTRO DE COMUNICAÇÕES

BUENOS AIRES, 5 — A Polícia procedeu a uma busca no apartamento da sra. Haydée Julia Jauregui de Benegas, secretária administrativa do Ministro de Comunicações peronistas, Oscar Nicolini.

Os seus vencimentos como secretária eram de apenas 2.000 pesos mensais, mas em seu apartamento as autoridades encontraram, entre outras coisas, uma caixa com milhares de dólares, 21 relógios de pulso, 512 colares de ouro, 11 canetas-tinteiro de ouro, e uma coleção de figuras de marfim.

Quando a Polícia perguntou à aludida senhora como havia podido adquirir tanto dinheiro e coisas de valor, respondeu que tudo era produto de licenças de importação para receptores de televisão que havia obtido para firmas locais.

Também foi encontrada no apartamento uma ordem assinada pelo ex-presidente Peron para ser entregue à sra. Haydée um automóvel Fiat, modelo 1400. O automóvel, segundo afirmou, vendeu-o mais tarde.

Também foi encontrada uma fatura saldada, referente a seis abrigos de peles.

As autoridades apuraram ainda que a ex-secretária possuia um carro Chevrolet modêlo 1951 e figurava no orçamento de uma Escola Técnica comum com os vencimentos mensais de 800 pesos, mas sem obrigação de trabalhar ali. (U. P.)

PRÊSO O DR. RICHTER

BUENOS AIRES, 5 — O dr. Ronald Richter, de nascimento austríaco, o cientista que obteve do regime peronista auxílio para criar fontes de energia atômica através de métodos inteiramente inéditos, foi prêso pelas novas autoridades argentinas.

No ano passado, depois de não ter cumprido suas promessas, o dr. Richter foi acusado no Congresso de ter desperdiçado milhões de pesos na construção de um reator inoperante, na Ilha de Huemul, num lago andino.

Seu pedido para se fazer ouvir no Congresso foi rejeitado e êle teve de passar vários dias na prisão.

No auge de sua glória, o dr. Richter foi agraciado com a Medalha Peronista. (R.)

POR ALMA DOS ARGENTINOS MORTOS NA REVOLTA

LONDRES, 5 — O embaixador argentino Domingo Derisi, funcionários da embaixada e cidadãos argentinos residentes em Londres compareceram a uma missa mandada celebrar na Igreja da Imaculada Conceição por alma dos que tombaram na revolta de setembro em seu país. — (R.)

O PAPEL DE IMPRENSA SUBIRÁ DE PREÇO

NOVA YORK, 5 — Sir Eric Vansittart Bowater, presidente da Bowater Paper Corporation, predisse hoje um aumento no preço de papel de imprensa "em futuro previsível". Falando aos reporteres, acrescentou que desde o último aumento geral de preços, nos Estados Unidos, em 1952, os custos de produção se elevaram de muito na indústria do papel. Estima que nêsse período os salários tiveram aumento na referida indústria de cêrca de 15%, enquanto outros custos subiram ainda mais. Deu a entender, no entanto, que o aumento esperado sôbre os preços atuais do papel de imprensa será de menos de quinze por cento. — (R.).

DE TODO O CONTINENTE

O presidente de Cuba, Fulgencio Batista, colocou a pedra fundamental do edifício em que se estabelecerá a primeira fábrica cubana para a transformação de bagaço de cana em papel de imprensa. A primeira fábrica do gênero na América Latina foi construída por uma emprêsa norte-americana no Peru. Cuba, como se sabe, é um grande produtor de cana de açúcar.

O SOL MOVIMENTA OS TELEFONES DA GEORGIA

Os primeiros telefones operados mediante energia elétrica proveniente da luz solar foram postos em serviço no Estado da Georgia, USA. Em vários lugares, ao longo das linhas telefônicas, foram colocados refletores que absorvem a luz solar convertendo-a em energia elétrica. Trata-se do primeiro experimento que se faz do emprêgo de raios solares para as comunicações eletrônicas.

ARANHAS COLORIDAS PARA OS TURISTAS

Os turistas que visitem o pôrto colorido de Mazatlan poderão agora ver tôdas as vistas panorâmicas do mesmo e seus arredôres em "aranhas" (carruagens) multicôres. No passado, as "aranhas" eram tradicionalmente pretas. "Mas o México é país de côres variadas", diz um agente de turismo.

INSTITUTO DE BIOLOGIA OCEÂNICA

Informa-se de Curaçao que o príncipe Bernardo, da Holanda, inaugurará ainda êste mês um Instituto de Biologia Oceânica nessa cidade. O Instituto estudará os organismos vivos do Mar das Antilhas e colaborará com organizações congêneres em benefício da fauna marinha da região.

RÁDIODIFUSÃO EDUCATIVA

O sistema de rádioemissão conhecido como Columbia Broadcasting System em breve iniciará um programa dedicado ao mútuo entendimento entre os pais e seus filhos menores. O programa será dirigido por especialistas entendidos em questões de conduta humana. A função inicial será no próximo domingo. Aparecerá um jurado composto por seis adolescentes que explicarão seus próprios sentimentos, e os pontos de vista que têm sôbre seus pais e vários temas da atualidade.

O PRESIDENTE DE PORTUGAL VISITARÁ A GRÃ-BRETANHA

LONDRES, 5 — O presidente de Portugal, gen. Craveiro Lopes, e sua espôsa serão hóspedes reais da Rainha no Palácio de Buckingham, quando aqui chegarem, em visita oficial de três dias à Grã Bretanha, no fim dêste mês.

O programa oficial, segundo se divulgou esta noite, contará com um banquete no palácio, visita aos principais estabelecimentos atômicos britânicos de Harwell e uma exibição de gala de Smetana no Real Teatro de Opera de Covent Garden. — (R).

Descanse onde lhe der vontade com

DRAGOFLEX

– a cama que leva o confôrto para onde você vai

Entre as muitas utilidades da cama dobrável DRAGOFLEX, há mais esta: você pode armá-la em qualquer lugar de sua casa, para descansar bem a seu gôsto... e quando quiser... Adquira uma DRAGOFLEX e torne mais agradáveis as suas horas de repouso!

BELA TONALIDADE

DRAGOFLEX é apresentada em bonita combinação de azul ultra-mar com azul claro.

apenas **78,** DE ENTRADA e Cr$ 78,00 por mês

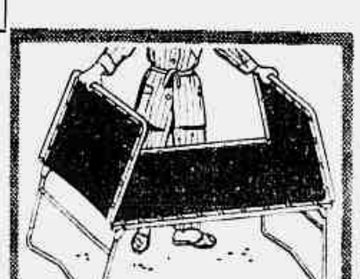

É assim que DRAGOFLEX abre e fecha. O leito de lona, contornado de molas, é muito macio e confortável, e dispensa o uso de colchão. Cabeceira regulável.

Além de ser fàcilmente transportável - pesa apenas 9 quilos! - DRAGOFLEX fechada pode ser discretamente guardada atrás de qualquer móvel.

Um produto garantido pelo nome DRAGO

RIO DE JANEIRO

CENTRO R. 7 DE SETEMBRO, 164 - Fone 43-8704
R. 7 DE SETEMBRO, 209 - Fone 23-3430
CATETE R. DO CATETE, 141-A - Fone 25-5812
TIJUCA PÇA. SAENZ PEÑA, 65 - Fone 48-1672
COPAC. AV. PRINC. ISABEL, 72-A - Fone 37-1533
(Aberto diàriamente até às 22 horas)

NITERÓI

AVENIDA AMARAL PEIXOTO, 96
(Às 5as. feiras aberto até às 22 horas)

TAMBÉM EM SÃO PAULO E BELO HORIZONTE

VIVA DISPUTA ENTRE JUSCELINO E ADEMAR

(Continuação da 1.ª pág.)

1.531; Bernardes Filho, 933; Oswaldo Pieruccetti, 688.

ALFENAS, 5 (M.) Resultado parcial de 11 urnas: Para presidente: Juscelino, 766; Ademar, 681; Juarez, 299; Plinio, 206. Para vice-presidente: Milton, 874; Jango, 765; Danton, 139. Para governador: Bias, 1.130; Bilac, 752; Gentil, 0. Para vice-governador: Bernardes, 696; José Raimundo 590; Pieruccetti, 577.

TARUMIRIM, 5 (M.) Resultado parcial: Para presidente: Juscelino, 952; Juarez, 500; Ademar, 243; Plinio 75. Para vice-presidente: Jango, 835; Milton Campos, 663; Danton, 0. Bias, 1.041; Bilac, 650; Gentil, 0. Bernardes, 167; Pieruccetti, 950; José Raimundo, 556.

CATAGUAZES, 5 (M.) Resultado de 10 urnas: Para presidente: Juscelino, 939; Juarez, 637; Ademar 162; Plinio, 0. Para vice: Jango, 1.024; Milton, 677; Danton 0. Bias, 1.092; Bilac, 612; Gentil, 0; Para vice: José Raimundo, 926; Bernardes, 481; Pieruccetti, 420.

CAMPANHA, 5 (M.). Juarez Távora, 1115; Adhemar, 450; Plinio, 62 e Juscelino, 1241.
Para Vice-Presidente:
Jango, 1.088; Milton, 1.511 e Danton 125.

AGRUOCA, 5 (M.). Juscelino, 352; Adhemar, 60; Juarez, 28; Plinio, 25.

ITABIRITO, 5 (M.). Juscelino, 981; Juarez, 201; Adhemar, 32 e Plinio 188.
Para Vice-Presidente:
Jango, 877; Milton, 460 e Danton, 9.

RIO NOVO, 5 (M.). Juscelino, 1.443; Juarez, 795; Adhemar, 163 e Plinio, 59.
Para Vice-Presidente:
Jango, 1238; Milton, 1.018 e Danton, 86.

DIVINOPOLIS, 5 (M.). Juscelino, 810; Juarez, 490; Adhemar, 182 e Plinio, 188.
Para Vice-Presidente:
Jango, 823; Milton, 719 e Danton 30.

CARMO DA MATA, 5 (M.). Juarez, 83; Juscelino, 765; Adhemar, 52 e Plinio, 611.
Para Vice-Presidente:
Jango, 344; Milton, 1002 e Danton, 41.

MONTE ALEGRE, 5 (M.). Juarez, 306; Juscelino, 679; Adhemar, 477 e Plinio, 11.
Para Vice-Presidente:
Jango, 675; Milton, 602 e Danton, 94.

CARMO DO RIO CLARO, 5 (M.). Adhemar, 137; Juarez, 405; Juscelino, 301 e Plinio 401.
Para Vice-Presidente:
Milton, 611; Jango, 281 e Danton, 36.

VERISSIMO, 5 (M. — final). Juscelino, 446; Juarez, 123; Adhemar, 208 e Plinio, 4.
Para Vice-Presidente:
Jango, 420; Milton, 282 e Danton, 31.

ESMERALDAS, 5 (M.). Juscelino, 494; Juarez, 184; Adhemar e Plinio, 54.
Para Vice-Presidente:
Jango, 371; Milton, 334 e Danton, 14.

SÃO GONÇALO DO PARÁ, 5 (M.). Juscelino, 475; Juarez, 518; Adhemar, 23 e Plinio, 35.
Para Vice-Presidente:
Jango, 438; Milton, 578 e Danton, 13.

BETIM, 5 (M.). Juscelino, 617; Juarez, 289; Adhemar, 52 e Plinio 43.
Para Vice-Presidente:
Jango, 518; Milton, 412 e Danton, 26.

SABARÁ, 5 (M.). Juscelino, 2.474; Juarez, 290; Adhemar, 278 e Plinio, 156.
Para Vice-Presidente:
Jango, 2.196; Milton, 870 e Danton, 45.

JANUÁRIA, 5 (M.). Juscelino, 374; Adhemar, 127; Juarez, 59 e Plinio, 84.
Para Vice-Presidente:
Jango, 79; Milton, 466 e Danton, 59.

PASSATEMPO, 5 (M.). Juscelino, 889; Juarez, 135; Adhemar, 13 e Plinio, 328.
Para Vice-Presidente:
Jango, 751; e Danton 12.

BARÃO DE COCAIS, 5 (M.). Resultado final nesta cidade:
Para Presidente:
Juscelino,1.206; Juarez, 406; Adhemar 98; Plinio 84.
Para Vice-Presidente:
Jango, 1.150; Milton, 547; Danton, 35.
Governador:
Bias Fortes, 1.601; Bilac, 171; Gentil, 0.
Vice-Governador:
Bernardes, 548; José Raimundo, 1.088; Pieruceti, 125.

BOM JESUS DO AMPARO, 5 (M.). Resultado final nesta cidade:
Para Presidente:
Juscelino, 324; Plinio 77; Juarez, 61; Adhemar, 6.
Para Vice-Presidente:
Jango, 303; Milton, 25; Danton 5.
Para Governador:
Bias Fortes, 346; Bilac, 117; Gentil, 0.
Para Vice-Governador:
Bernardes, 41; Pieruceti, 60; José Raimundo, 357.

SANTOS DUMONT, 5 (Asp.). Em 16 urnas, já apuradas, dêste municipio, os candidatos à presidência e vice-presidência da República obtiveram a seguinte votação:
Juscelino, 2.165; Juarez, 847; Plinio, 135; Adhemar, 125.
Para Vice-Presidente:
Jango, 1.937; Milton, 1.127; Danton, 76.
Para governador e vice-governador os resultados foram:
Bias Fortes, 2.494; Bilac Pinto, 796. Bernardes Filho, 1.218; José Raimundo, 1.197; Pieruccetti, 793.

MATO GROSSO

CUIABÁ, 5 (M.). Resultado geral em todo o Estado, 16 urnas, até às 13 horas:
Para presidente:
Juarez, 1.114; Ademar, 301; Juscelino, 1.249; Plinio, 85.
Para vice-presidente:
Milton Campos 1.227; Jango, 1.275; Danton 163.
Para governador: Ponce de Arruda, 1.471; Rachid Derzi, 1.348.
Para vice-governador:
Faustino Silva, 1.348; Vieira Neto, 1.471.
Calcula-se em 50% o total de abstenção em todo o Estado.

EM CUIABÁ

CUIABÁ, 5 (M.). A apuração de cinco urnas do centro da cidade de Cuiabá acusou o seguinte resultado:
Juscelino, 400; Juarez, 350; Ademar, 92; Plinio Salgado, 25.
Para vice-presidente:
Milton Campos, 406; Jango, 397; Danton, 96.
Para governador:
Ponce de Arruda, 469; Rachid Derzi, 428.
Notícias chegadas de Cáceres, Poconé e Campo Grande indicam a vitória de Juscelino e Jango.

ESPÍRITO SANTO

VITÓRIA, 5 (Asp.). Até o momento, o resultado geral do pleito, neste Estado, é o seguinte:
Para presidente:
Ademar de Barros, 13.620; Juscelino Kubitschek, 14.217; Plinio Salgado, 8.882; Juarez Távora, 8.743.
Para vice-presidente:
Danton Coelho, 1.999; João Goulart, 6.905; Milton Campos, 5.449.
No município de Vila Velha a apuração realizada, também, até agora, é a seguinte:
Para presidente:
Ademar de Barros, 73; Juarez Távora, 52; Juscelino Kubitschek, 40; Plinio Salgado, 26.
Para vice-presidente:
João Goulart, 40; Danton Coelho, 72; Milton Campos, 40.

ÀS 18 HORAS

VITÓRIA, 5 (M.). São os seguintes os resultados da apuração do pleito, em todo o Estado, até às 18 horas, fornecidos pela Justiça Eleitoral:
Para presidente:
Juscelino, 26.126; Ademar, 21.114; Plinio, 14.337; Juarez, 14.337.
Para vice-presidente:
Jango, 31.814; Milton Campos, 24.225; Danton, 11.489.

SANTA CATARINA

FLORIANÓPOLIS, 5 (M.). Os resultados até às 16 horas eram os seguintes:
Para Presidente: Juscelino, 34.318; Juarez, 22.113; Ademar, 17.335; Plinio, 12.870.
Para Vice-Presidente: Jango, ... 41.225; Milton Campos, 36.169; Danton 4.333.
Pleito Estadual: Para Governador: Francisco Gallotti, 44.831 (PSD); Jorge Lacerda, 42.128 (UDN).

EM S. FRANCISCO

S. FRANCISCO, S. C., 5 (Asp.). São os seguintes os resultados apurados hoje, neste Municipio:
Para Presidente: Juscelino Kubitschek, 1.190; Juarez Távora, 459; Ademar de Barros, 364; Plinio Salgado, 151.
Para Vice-Presidente: João Goulart, 1.373; Milton Campos, 606; Danton Coelho 85.
Para Governador: — Jorge Lacerda (Frente Democrática), 838; Francisco Gallotti (PSD-PTB), 1.349.

EM JOAÇABA

JOAÇABA, S. C., 5 (Asp.) — São os seguintes os resultados apurados em sete urnas nesta Cidade:
Para Presidente: Juscelino Kubitschek, 622; Juarez Távora, 473; Ademar de Barros, 326; Plinio Salgado, 73.
Para Vice-Presidente: João Goulart, 733; Milton Campos, 610; Danton Coelho, 87.

EM BLUMENAU

BLUMENAU, 5 (Asp.) — Em 9 urnas apuradas nesta cidade foi verificado o seguinte resultado:
Ademar, 832; Juscelino, 244; Juarez, 279; Plinio, 249.
Pleito para governador do Estado:
Jorge Lacerda, 1.051; Francisco Gallotti, 526.
Para Prefeito: Frederico Busch, .. 728; Bruno Hildebrand, 379; Erico Muller, 286.

CEARÁ

FORTALEZA, 5 (A.N.) — E' o seguinte o resultado das eleições, conforme apuração feita pelo TRE até as 12 horas de hoje: Juscelino Kubitschek, 14.532; Juarez Távora, 9.931; Adhemar de Barros, 2.143; Plinio Salgado, 1.583. Para vice-presidente da República: João Goulart, 16.273; Milton Campos, 10.271; Danton Coelho, 1.041.

PARANÁ

CURITIBA, 5 (Asp.) — Os últimos resultados do pleito nesta capital são os seguintes: Plinio, 18.665; Adhemar, 13.124; Juscelino, 10.679; Juarez ... 8.901.
Milton, 22.284; Jango, 16.732; Danton, 3.775.
Esses resultados referem-se a 217 urnas.
Para governador: — Lupion, 19.245; Othon, 11.464; Barros, 10.6[illegible]; Tourinho, 7.499; Amorety, 180.

BAHIA

SALVADOR, 5 (M.) — Placard da apuração na Bahia, às 15 horas:
Presidente: Juscelino, capital, 4.704; interior, 5.869; total, 10.753. Juarez, 3.607 — 3.[illegible] — 7.329. Adhemar, 2.772 — 1.242 — 4.014. Plinio, 1.658 — 206 — 1.864.
Vice-presidente: Jango, 2.142; Milton, 1.580; Danton, 312.

ÀS 17 HORAS

SALVADOR, 5 (M.) — Placard eleitoral da apuração em todo o Estado, até às 17 horas:
Juscelino, 12.631; Juarez, 7.618; Adhemar, 5.235; Plinio, 4.363. Jango, 16.504; Milton, 10.406; Danton, 1.676.

PERNAMBUCO

RECIFE, 5 (A.N.) — O Tribunal Regional de Pernambuco ainda não distribuiu os resultados colhidos na apuração do pleito. Dados extra-oficiais apresentam os seguintes resultados: na Capital: Juscelino, 1.696; Adhemar, 416; Juarez, 1.316 e Plinio, 465. Para vice-presidente: Jango, 1.958; Milton, 1.602 e Danton, 211. O resultado da apuração no interior, na manhã de hoje apresentou a seguinte colocação: Juscelino, 4.162; Juarez, 4.569; Adhemar, 1.424; Plinio, 642. Para vice-presidente: Jango, 3.584; Milton, 3.544 e Danton, 399. Assim a apuração extra-oficial apresenta o resultado total, capital e interior, seguinte: Juscelino, 5.862; Juarez, 5.882; Adhemar, 1.840; e Plinio, 1.206. Para vice-presidente: Jango, 5.052; Milton, 5.164; e Danton, 610 votos.

ÀS 17 HORAS

RECIFE, 5 (M.) — O Tribunal Regional Eleitoral distribuiu o seguinte resultado, em todo o Estado de Pernambuco, até às 17 horas:
Para Presidente: Juarez, 16.265; Juscelino, 12.877; Adhemar, 3.966; Plinio, 3.040.
Para Vice-Presidente: Milton Campos, 14.586; Jango, 14.274; Danton, 1.801.

PREFEITURA DE RECIFE

RECIFE, 5. (A. N.). Foi a seguinte o resultado das eleições para prefeito de Recife: — Pelópidas Silveira — 4.161 votos; Antonio Pereira — 1.540 votos; Paulo Germano — 370 votos e Alcides Teixeira — 341 votos.
Os vice-prefeitos mais votados são: — Sócrates Gomes de Carvalho com 1.252 votos e o deputado Vieira Menezes com 1.042 votos.

R. G. DO SUL

PÔRTO ALEGRE, 5. (M.). Até às 17 horas é o seguinte o resultado do pleito eleitoral em todo o Estado:
Para presidente: — Ademar de Barros — 26.730; Juscelino Kubitschek — 71.052; Juarez Távora — 37.749; Plinio Salgado — 5.465 votos.
Para vice-presidente: — Danton Coelho — 8.083; Milton Campos — 69.559; João Goulart — 86.665 votos.

EM LIVRAMENTO

LIVRAMENTO, 5. (Asp.). Resultados finais do pleito nesta cidade:
Para presidente:
Juscelino, 5.673; Juarez, 3.833; Ademar, 1.678 votos.
Para vice-presidente:
João Goulart, 6.361; Milton Campos, 4.192; Danton Coelho, 401 votos.
Para prefeito:
Pancho Goes (PTB), 4.792; Concesso Cassales (UDN-PSD), 4.628; Artur Dorneles (PR), 1.067; João Carlos Brenes (PL), 676 votos.
Vice-prefeito:
Euclides Barão (PL), 5.333; Hélio Viegas (Frente Democrática), 4.868; Diamantino Menezes, 754 votos.
Legendas:
PTB, 4.692; PSD, 2.617; UDN, 1.823; PL, 891; PR, 552; PSP, 315; PRP, 48 votos.

EM CRUZ ALTA

CRUZ ALTA, 5. (Asp.). Os resultados da apuração do pleito até a nona urna, são os seguintes:
Para presidente:
Juscelino, 812; Ademar, 345; Juarez, 330; Plinio 33 votos.
Para vice-presidente:
Jango, 883; Milton, 422; Danton, 69 votos.
Para prefeito:
Plinio Machado, 927 (PTB); Dias da Costa, 584 (Coligação).

EM JAGUARÃO

JAGUARÃO, RGS, 5 (Asp.) — São os seguintes os últimos resultados das eleições, apurados nesta cidade:
Para presidente:
Juscelino Kubitschek, 1.547; Adhemar de Barros, 1.027; Juarez Távora, 852; Plinio Salgado, 37.
Para prefeito:
Pinto Machado (PTB), 1.032; Ernesto da Roch, 574; Graciliano Souza, 405.

VENCENDO JUSCELINO EM SANTA VITÓRIA

SANTA VITÓRIA, RGS, 5 (Asp.) — Três juntas apuradoras concluiram os trabalhos apurando os seguintes resultados:
Para presidente:
Juscelino Kubitschek, 1.878; Juarez Távora, 1.694; Adhemar de Barros, 515; Plinio Salgado, 60.
Para vice-presidente:
João Goulart, 2.071; Milton Campos, 1.854; Danton Coelho, 110.
Foi eleito para prefeito do Municipio o dr. Osvaldo Anselmi, candidato da coligação PSD-PTB, com um total de 2.226 votos.

EM SANTA ROSA

SANTA ROSA, RGS, 5 (Asp.) — A apuração do pleito de 3 de outubro, nesta cidade, apresenta o seguinte resultado:
Parap residente:
Juarez Távora, 1.284; Adhemar de Barros, 1.128; Juscelino Kubitschek, 983; Plinio Salgado, 442.
Para vice-presidente:
Milton Campos, 1.742; João Goular, 1.570; Danton Coelho, 182.

ESTADO DO RIO

NITERÓI, 5 (M.) — At' às 17 horas de hoje, eram os seguintes os resultados do pleito, neste Estado:
Para presidente:
Juscelino, 72.553; Juarez, 35.797; Adhemar, 42.866; Plinio, 12.140.
Para vice-presidente:
Jango, 84.486; Milton Campos, 53.490; Danton Coelho, 14.625.
NITERÓI, 5 (M.) — Damos a seguir os resultados finais do pleito presidencial em 6 municipios do Rio de Janeiro:

NILÓPOLIS:
Juscelino, 7.639; Ademar, 6.935; Juarez, 2.393; Plinio, 1.114.
PARA VICE:
Jango, 10.820; Milton Campos, 4.543; Danton, 2.313.

SÃO FIDELIS:
Juscelino, 3.071; Ademar, 763; Juarez, 733; Plinio, 439.
PARA VICE:
Jango, 3.243; Milton Campos, 1.209; Danton, 336.

CORDEIRO:
Juscelino, 840; Ademar, 181; Juarez, 307; Plinio, 44.
PARA VICE:
Jango, 929; Milton Campos, 545; Danton, 66.

CANTAGALO:
Juscelino, 2.201; Ademar, 507; Juarez, 835; Plinio, 121.
PARA VICE:
Jango, 2.260; Milton Campos, 1.062; Danton, 244.

PIRAI:
Juscelino, 2.423; Ademar, 830; Juarez, 700; Plinio, 153.
PARA VICE:
Jango, 2.691; Milton Campos, 995; Danton, 328.

RIO BONITO:
Juscelino, 1.640; Ademar, 901; Juarez, 873; Plinio, 543.
PARA VICE:
Jango, 1.760; Milton Campos, 1.389; Danton, 509.

ITAPERUNA, 5 (Final) — Juscelino, 5.703; Juarez, 2.875; Ademar, 760 e Plinio, 237. Para vice-presidente: Jango, 5.736; Milton Campos, 3.209 e Danton, 318.

BOM JESUS DE ITABAPOANA, 5 (Final) — Juscelino, 2.987; Juarez, 1.557; Ademar, 688 e Plinio, 562. Para vice-presidente: Jango, 3.003; Milton, 2.122 e Danton, 288.

S. JOÃO DA BARRA, 5 (Final) — Juscelino, 3.772; Juarez, 1.400 e Ademar, 350.

PETRÓPOLIS, 5 (Do correspondente) — Até as 24 horas de hoje, era o seguinte o resultado de 31 urnas já apuradas nesta cidade: Ademar, 2.457; Juscelino, 1.814; Juarez, 1.414; Plinio, 701.
Para vice — Milton, 2.952; Jango, 2.681; Danton, 611.

FRIBURGO, 5 (M.) — Termina amanhã a apuração nesta cidade. Faltam apenas 31 urnas. Até as 18 horas de hoje estavam apuradas 45 urnas com os seguintes resultados: Juscelino, 2.638; Juarez, 2.134; Ademar, 1.498; Plinio, 742. Jango, 4.164; Milton, 3.028; Danton, 563.

DUQUE DE CAXIAS, 5 (M.) — Até às 10 horas de hoje, foram apuradas 13 urnas aqui, com os seguintes resultados:
Para presidente — Juscelino, 1.156; Ademar, 799; Juarez, 258; Plinio, 117.
Para vice-presidente — Jango, 1.627; Milton, 458; Danton, 291. Restam 102 urnas.

TERRITÓRIOS

MACAPÁ, Amapá, 5 (M.). — Os resultados gerais da apuração até às primeiras horas da noite de hoje eram os seguintes:
Para presidente:
Juscelino Kubitschek, 2.214; Ademar de Barros, 446; Juarez Távora, 308; Plinio Salgado, 76.
Para vice-presidente:
João Goulart (Jango), 3.074; Milton Campos, 276; Danton Coelho, 247.

PÔRTO VELHO, Guaporé, 5 (M.). — E' o seguinte o resultado da apuração de duas urnas abertas na capital:
Para presidente:
Ademar de Barros, 175; Juscelino Kubitschek, 112; Juarez Távora, 8; Plinio Salgado, 5.
Para vice-presidente:
Danton Coelho, 173; João Goulart, 121; Milton Campos, 6.

BOA VISTA, 5 (Asp). São os seguintes os resultados computados em três urnas, nesta capital:
Para presidente:
Juscelino Kubitschek, 440; Ademar de Barros, 96; Juarez Távora, 76; e Plinio Salgado, 6.
Para vice-presidente:
João Goulart, 476; Milton Campos, 108; Danton Coelho, 20.

AMAZONAS

MANAUS, 5 (A. N.). Acaba de ser concluida a apuração de quatorze urnas, nesta capital, apresentando o seguinte resultado:
Para presidente:
Ademar de Barros, 959; Juscelino Kubitschek, 855; Juarez Távora, 393; Plinio Salgado, 1.289.
Para vice-presidente:
João Goulart, 1.289; Milton Campos, 670; Danton Coelho, 238.

PARÁ

BELÉM, 5 (M.). Placard da apuração às 12 horas:
Para presidente:
Juscelino Kubitschek, 3.579; Ademar de Barros, 2.848; Juarez Távora, 1.273; Plinio Salgado, 202;
Para vice-presidente:
João Goulart, 3.971; Danton Coelho, 2.266; Milton Campos, 1.190.
Governador:
Epilogo Campos, 4.507; Magalhães Barata, 3.647.
BELÉM, 4 (M.) — Registraram-se neste Estado pequenos incidentes entre eleitores, sem maior repercussão. As fôrças federais dominaram tôdas as situações, nada havendo de gravidade.
A respeito de um incidente em Apeú, os "coligados" divulgaram a versão de que elementos pessedistas tentaram incendiar uma ponte por onde passaria um caminhão com eleitores daquêle municipio. A versão não foi confirmada oficialmente.

MARANHÃO

SÃO LUIZ, 5. Até o momento — 20 horas — são os seguintes os resultados do pleito, no Maranhão: Para presidente: Juscelino, 1.643; Adhemar: 2.360; Juarez: 795; Plinio: 64.
Para Vice-presidente: Jango: 1.765; Danton: 2.088; M. Campos: 857.

PLEITO ESTADUAL

Para governador: Matos Carvalho, 1.954; Cunha Machado, 1.237.

PARAÍBA

JOÃO PESSOA, 5 (M.). As 18 horas, o Tribunal Regional Eleitoral afixou o seguinte "placard" da apuração eleitoral em todo o Estado:
Para presidente: Juarez, 13.275; Juscelino, 9.566; Adhemar, 1.641; Plinio, 1.100.
Para Vice-presidente:
Milton Campos, 12.126; Jango: .... 10.546; Danton: 1.085.
JOÃO PESSOA, 5. (M.). O Tribunal Regional Eleitoral da Paraíba ainda não forneceu os dados completos do número do eleitorado que compareceu às eleições de 3 de Outubro neste Estado. Não obstante, os meios politicos, calculam uma abstenção de 40% do eleitorado, em todo o Estado.
Em João Pessoa, votaram 26.221 eleitores, nas duas zonas da capital.
Damos abaixo o resultado da apuração de 26 urnas de João Pessoa:
Para Presidente:
Juarez, 1.895; Juscelino, 1.682; Adhemar, 434; Plinio, 432.
Para Vice-presidente
Milton Campos 1.807; Jango, 1.672; Danton Coelho: 219.
Quanto ao pleito estadual até o momento não temos dados concretos, mas podemos adiantar, que nos municipios de Itabaiana, Manguapé, Santa Luzia, Areia e Alagoinha, os candidatos apoiados pelo PSD, levam nitida vantagem sôbre seus adversários.
JOÃO PESSOA, 5. (M.). O sr. Apolônio Miranda, candidato do PTB a prefeito de João Pessoa, continua liderando a vantagem sôbre os demais candidatos (4). Nas quatorze urnas apuradas aqui obteve 1.071 votos: Miranda Freire, obteve 773; Damasio França, 466; Oswaldo Pessoa, 294; e José Ferreira, 140.

R. G. DO NORTE

NATAL, 5. (A.N.). A apuração do pleito vem decorrendo normalmente, apresentando até o momento o seguinte resultado em números redondos: Juscelino — 24.000; Juarez 20.000; Adhemar — 16.000; e Plinio — 4.000. Para governador do Estado: o sr. Dinarte Mariz vence com margem superior a três mil votos o sr. Juscelino Vilar.
NATAL, 5 (Asp.) — São os seguintes os resultados da apuração do pleito no Estado do Rio Grande do Norte, fornecidos pelo TRE, sujeitos a modificações posteriores:
Para Presidente: — Juarez, 3.328; Adhemar, 3.288; Plinio, 1.626; Juscelino, 5.182.
Para vice-presidente — Jango, 6.672; Milton, 4.477; Danton, 1.391.
Para Governador — Jocelin Vilar, 6.204; Dinarte Mariz, 7.760.
Para vice-governador — Jessé Pinto, 5.194; José Augusto Varela, 7.401.

ALAGOAS

MACEIÓ', 5 (M.) — O resultados até às 20 horas em todo o Estado eram os seguintes: Para Presidente: Juarez, 17.130; Juscelino, 14.822; Adhemar, 3.998; Plinio, 2.230. Para Vice-Jango, 17.921; Milton, 16.225. Danton, 1.406.
No pleito estadual, os resultados eram os seguintes: Para Governador: Muniz Falcão, 24.151; Afrânio Lages, 20.165.

SERGIPE

ARACAJU', 5 (M.) — Resultado parcial da apuração em todo o Estado, até às 18 horas de ontem:
Para Presidente: — Juarez Távora, 6.659; Juscelino Kubitschek, 8.588; Adhemar de Barros, 686; Plinio Salgado, 492. Para Vice-Presidente: — Milton Campos, 6.577; João Goulart, 9.315; Danton Coelho, 366.
ARACAJU', 5 (M.) — A apuração de hoje nesta capital foi relativa a 2[illegible] urnas, apresentando os seguintes resultados:
Juscelino, 4.057; Juarez, 2.524; Adhemar, 527; Plinio, 404.
Vice-Presidente: Jango, 3.099; Milton, 3.070; Danton, 279.

GOIÁS

GOIANIA, 5 (M.) — E' o seguinte o resultado parcial de quinze municipios goianos, inclusive da capital:
Adhemar, 5.992; Juscelino, 5.306; Juarez, 2.706; Plinio, 738.
Para Vice-Presidente: Milton Campos, 6.693; Jango, 5.765; Danton, 1.721.

APURAÇÃO NO MARACANÃ...

(Continuação da 1.ª página)

contribuindo, destarte, para que seja apressado o trabalho.

DEFINIÇÃO DAS POSIÇÕES

As juntas já contaram os votos de tôdas as zonas eleitorais. No Distrito Federal o eleitorado está classificado em 15 zonas. Há cêrca de seis onde predominam os elementos da classe média. São as segunda, terceira, quarta, quinta, sexta e sétima zona. Da 8.ª zona até a 15.ª predominam trabalhadores, pequenos funcionários, comerciários, bancários e outras categorias profissionais. Na primeira zona não há predominância de classe. Da 2.ª a 7.ª zona os eleitores manifestam maior preferência por Juarez e Milton Campos. Juscelino e Jango por sua vez obtêm mais votos da 8.ª para a 15.ª zona.

A COLOCAÇÃO DO SINAL DO VOTO

Na 8.ª Junta foram computados votos de eleitorse que escreveram a cruz adiante dos nomes dos candidatos e não dentro do retângulo, como determina a Lei Eleitoral. O juiz Florêncio de Aguiar resolveu apurar êsses votos levando em conta que a vontade dos eleitores havia sido expressa na colocação das cruzes. O sr. Henrique Pinto, mesário, opinou favoràvelmente à decisão do magistrado. Portanto, de acôrdo com o entendimento do juiz Florêncio de Aguiar, a colocação da cruz fora do retângulo e adiante dos nomes dos candidatos não invalida os votos.

OS LÍDERES DA APURAÇÃO

Alguns juizes resolveram imprimir aos trabalhos de suas respectivas juntas novos impulsos, e entre êles figura o juiz Geraldo Irineu Jofilly, presidente da 34ª junta apuradora, que sòmente na tarde de ontem apurou os votos de 25 urnas, não acabando sua quota total porque o presidente do TRE deu ordens expressas para que observasse o que havia sido determinado de se apurar 10 urnas cada dia. Os juizes, cujas juntas vêm liderando a apuração de urnas são os seguintes: Walporé Castro, da 31ª junta, apurou só ontem 19 urnas; Ivan Lopes Ribeiro, presidente da 2ª junta, apurou 16 urnas; Luiz Lopes, da 3ª junta, também 16 urnas; Sebastião Perez, da 12ª, apurou 15 urnas; Paulo Alonso, da 9ª junta, 15 urnas; Costa Carvalho, da 36ª junta, 15 urnas; Clovis Cotrim, da 4ª junta, 14 urnas; Pedro Bandeira Estilly, da 29ª junta, 16 urnas; Décio Pio Borges Castro, da 27ª, 16 urnas; Júlio Alberto Alves, da 33ª junta, 14 urnas e as juntas 11ª, 14ª e da 31ª, apuraram cada uma 13 urnas.

As juntas 4, 19, 39, 49, 22, 41, já apuraram cada uma cêrca de 12 urnas. As demais limitaram-se apenas a cumprir as determinações do TRE, apurando cada uma dez urnas sòmente.

A vingar a ordem do desembargador Eurico Paixão, presidente do TRE, a apuração do pleito, que poderia terminar hoje, ou o mais tardar amanhã, só se verificará por volta do dia 13.

O juiz Irineu Joffily declarou ontem que apesar de tudo pretende terminar hoje a sua tarefa de apurar 50 urnas, cota que deve caber a cada Junta. Para isso convocou os seus auxiliares para as nove horas. Se fôr impedido de dar início aos trabalhos às nove horas de hoje, começará mesmo às 12 horas, mas fará o possível para apurar as 25 urnas restantes.

URNA ANULADA

O juiz Alvaro Teixeira Filho, presidindo a 19ª Junta Apuradora, anulou a tôda a votação correspondente à urna n. 820, referente à 9ª seção, 4ª zona eleitoral. É que a ata apresentava-se em têrmos "confusos e ininteligíveis", não correspondendo o número de votantes ao número de votos. Em tom de voz bem alto, para ser ouvido por todos os circunstantes, ditou o oficio que juntamente com a urna, enviaria ao TSE acentuando que "os componentes da junta apuradora, por muita vontade que tivessem, não poderiam encontrar explicação para as divergências" encontradas na ata. Um fiscal do PSP assegurou, na ocasião, que iria recorrer da resolução do juiz.

RESULTADOS NO DISTRITO FEDERAL

Ontem, as cinquenta juntas apuradoras que estão funcionando no Maracanã apuraram mais 589 urnas. Com as cinquenta urnas apuradas têrça-feira, o total de urnas já apuradas é de 639. Havendo um total de 2.519 urnas em todo o Distrito Federal, faltam portanto 1.880 urnas para serem apuradas. Com os resultados da apuração de ontem as votações dos diversos candidatos, relativamente ao pleito no Distrito Federal, são as seguintes:

PARA PRESIDENTE

Adhemar de Barros	67.681
Juscelino Kubitschek	50.766
Juarez Távora	45.328
Plinio Salgado	9.183

PARA VICE-PRESIDENTE

Milton Campos	77.765
João Goulart	71.308
Danton Coelho	21.326

PROGNÓSTICOS EM...

(Continuação da 1.ª página)

39% dos votos apurados; nos subúrbios (da 8.ª à 15.ª zonas eleitorais), êle só vem alcançando 17%. Por sua vez, os srs. Ademar e Juscelino, na zona sul, vêm obtendo cêrca de 10% menos do que nos subúrbios.

A flutuação de anteontem para ontem é relativamente pequena e indica sòmente, que se abriram mais urnas da zona sul.

S. PAULO E MINAS ANULAM-SE

E agora — São Paulo. Vem ali o sr. Ademar conseguindo estas percentagens de votação:

Capital	50%
Interior	43%

Isto lhe dá a média de 45% no Estado. O sr. Juscelino tem feito 12,5% na capital paulista e 11,6% no interior, com a média de 11,8% no Estado. A diferença entre êles está sendo de cêrca de 33,5%, significando (tomando-se por base o comparecimento de 2.000.000 de votos) uma diferença de 670.000 votos a favor do sr. Ademar.

E em Minas? Prestem atenção, que é coisa significativa: a votação da capital e do interior mineiros vem dando ao sr. Juscelino 61%, enquanto ao sr. Ademar só cêrca de 12% dos votos em todo Estado. Tal diferença (49% sôbre o comparecimento de 1.400.000 eleitores) atinge 680.000 votos contra o sr. Ademar.

Conclusão: os dois maiores Estados da Federação (São Paulo e Minas Gerais) anularam-se até agora — e tudo indica que assim continuarão — em matéria de eleição "não" se decidirá nesses dois grandes Estados e colégios eleitorais!

CURIOSIDADE

No Distrito Federal, há uma curiosidade notável. A estimativa da votação do sr. Juarez, aqui, era de 230.000 votos, total formado das fôrças eleitorais dos partidos que o apoiaram:

UDN	136.000	
PDC	22.000	
PSB	25.000	
PL	16.000	
PR	31.000	(dissidência)
Total	230.000	

Com a abertura das urnas dos primeiro e segundo dias, verifica-se que o sr. Juarez está alcançando apenas 26,3% dos 700.000 votantes (em geral) previstos pelos nossos prognósticos. Dai concluir-se que, no final, o sr. Juarez deverá obter 165.000 votos, ou 65.000 votos menos do que a fôrça dos partidos citados.

Qual teria sido o partido que, no Distrito Federal, o... abandonou?

Aliás — coincidência! — o sr. Ademar deve, pelos prognósticos, registrar no fim da apuração cêrca de 56.000 votos mais do que a fôrça dos grupos eleitorais que o apoiam. E' cálculo decorrente da observação da apuração. Grande número de eleitores do sr. Juarez terá, então, votado no sr. Ademar...

E o sr. Juscelino, que deveria fazer 26,8% no Distrito Federal, está alcançando 29,3% ou cêrca de 17.000 votos mais. Sua posição persiste, assim, dentro (e é até melhor) dos cálculos apresentados.

E NO PAÍS?

Não há razão para modificar as previsões publicadas em tôrno da vitória do sr. Juscelino. Êle vem cumprindo pràticamente as percentagens estimadas, com uma flutuação para 33,8% em lugar de .. 36,3%, assim mesmo não computada a votação de Estados sôbre os quais ainda não chegaram totais completos, mas onde as urnas lhe estão sendo favoráveis.

Se prosseguirem, contudo, as percentagens ùltimamente verificadas quanto aos outros candidatos, o provável é que (ao contrário do previsto e pelo fato de o sr. Ademar ter melhorado sua votação às custas da votação do general Juarez) passe o sr. Ademar para o segundo lugar com 30,4% da votação, descendendo o sr. Juarez para o terceiro com 27,1%.

E' o que veremos domingo.

CERTO DA VITÓRIA...

(Continuação da 1.ª pág.)

previsões. Estou certo de que serei vitorioso, mas acima de tudo acatarei o resultado das urnas, qualquer que seja o eleito, como, aliás, já me tenho manifestado reiteradamente.

VITÓRIA EM DEZOITO ESTADOS

Prosseguindo em suas afirmativas, acentuou que esperava melhor votação em São Paulo. Mas isso não vai alterar sua posição, pois a votação que está obtendo no Ceará e em Pernambuco é muito além de qualquer expectativa.

O sr. Juscelino Kubitschek conta vencer em 18 Estados e espera que o comparecimento, em Minas, tenha sido de 1.400.000 eleitores, conforme previsões anteriores do seu comitê eleitoral.

AFIRMAÇÃO DEMOCRÁTICA DO POVO

Depois, disse que o povo não recebe com bons olhos as medidas de caráter policial e coercitivas que visem a impedir sua livre manifestação. As eleições foram uma afirmação positiva de maioridade do povo brasileiro. O pleito foi livre e espelhou realmente o desejo da população brasileira, que quer, acima de tudo, paz e tranqüilidade.

O sr. Juscelino Kubitschek, finalizando, afirmou que, a partir de segunda-feira, as urnas já se definirão a seu favor.

Agora, em nova onda média: 590 kcs

Rádio Relógio
Ouvida no mundo inteiro pela onda curta: 4,905 kcs
Ouça a RÁDIO RELÓGIO em sua nova onda média, frequência de 590 kcs: hora certa minuto a minuto, dia e noite, diretamente do Observatório Nacional — Permanente noticiário nacional e internacional — Centenas de curiosidades e informações úteis.

PRECISA-SE REPRESENTANTE DISTRIBUIDOR
Uma das firmas mais importantes de França, produtora e exportadora de Cognac e Brandy de superior qualidade está interessada em nomear um agente distribuidor exclusivo no Brasil. Favor dirigir sua correspondência a UNITED AMERICAS ENTERPRISES, Inc., 735 S.W. Ist St., Miami, Florida, U.S.A. (28952)

COMPANHIA PROGRESSO INDUSTRIAL DO BRASIL
FABRICA BANGÚ
TECIDOS FINOS
EXIJAM SEMPRE A MARCA
BANGÚ
QUE GARANTE
CÔRES FIRMES, PERFEIÇÃO E DURABILIDADE

A CRISE MINISTERIAL

(Continuação da 1.ª página)

da não se sabe que novos rumos para a reforma. O sr. Whitaker caberá manter a posição digna que adotou.

DE CONSEQUÊNCIAS IMPREVISÍVEIS

O presidente da FARESP, sr. Clóvis Salles Santos prestou, em nome da lavoura paulista, cuja entidade preside, as seguintes declarações: "A lavoura paulista lamenta profundamente a decisão do ministro da Fazenda como conseqüência de não lhe ter sido possível efetuar a reforma cambial. Sabíamos que o motivo principal que levara o ministro Whitaker a aceitar a Pasta da Fazenda fôra a possibilidade da eliminação do conflito cambial há tanto reclamada pela agricultura, da qual êle se transformara em um paladino. A agricultura recebe essa decisão da continuação do confisco cambial como um verdadeiro esbulho. Acredito que será muito difícil conter os agricultores nas manifestações de revolta contra a continuação dêsse estado de coisas. Apresentamos ao minis- José Maria Whitaker nossos agradecimento pela maneira cavalheiresca com que soube receber a nossa cooperação no estudo de vários problemas que à sua Pasta estavam afetos. As conseqüências são imprevisíveis. Espero dessa forma que a situação econômica e financeira do país piore consideràvelmente porque todos esperavam a reforma e nessa previsão basearam a sua atuação. Estivemos hoje na Carteira de Crédito Agrícola e Industrial do Banco do Brasil, onde participamos de uma reunião com assessores técnicos, sob a presidência do sr. Artur Santos. Debatemos os seguintes assuntos: café — culturas intercalares — admitir a título precário para êste ano: limite de financiamento (em estudos); financiamentos de recuperação e conservação do solo; as normas sairão dentro em breve. Algodão — financiamento para as lavouras que obedecem a normas técnico-agronômicas e maiores facilidades de crédito para os pequenos produtores; ambos os assuntos estão sendo examinados pela Carteira e aguardando solução. Pecuária — limite das disponibilidades das agências que estão sendo revistas para solução rápida; percentagem do financiamento para unidade-boi, também em estudos pelos técnicos, e dependerá de recursos financeiros que forem concedidos à Carteira pela direção geral. Ainda discutimos o financiamento para a construção de armazéns destinados à coleta dos produtos agrícolas."

OPINIÃO DO CONSULTOR

O presidente Café Filho teria resolvido transformar a reforma cambial em mensagem depois de ouvir o consultor geral da República.

A CRISE EM SÃO PAULO

SÃO PAULO, 5 (M.) — O retôrno do sr. Jânio Quadros à Capital paulista, na tarde de hoje, tendo em vista a movimentação que se verificou nos Campos Elíseos, anunciou que a missão do governador bandeirante não fôra bem sucedida no Rio. Realmente, consoante informações colhidas pela reportagem, o governador retornou à Capital paulista visìvelmente contrafeito com a atitude assumida pelo Govêrno Federal, isto é, pelo presidente da República em vetar a Reforma Cambial, proposta pelo ministro da Fazenda, sr. José Maria Whitaker, que, como se sabe, era de alto interêsse para a economia de São Paulo. À sua volta, o governador paulista já estava inteirado da renúncia que os ministros paulistas apresentariam ao presidente da República em consequência da recusa. Fontes ligadas ao governador paulista salientaram à reportagem que a atitude do sr. Café Filho foi considerada hostil aos interêsses de São Paulo e que, assim, as relações amistosas entre o Executivo paulista e o Govêrno central poderão ser admitidas como suspensas.

Em São Paulo, o governador paulista encontrou também a administração em crise. "A fim de facilitar ao Chefe do Executivo a reestruturar o seu Govêrno" — conforme argumenta em seu ofício — o titular da Pasta da Justiça, sr. Marrey Júnior, apresentou ao sr. Jânio Quadros a sua renúncia, do cargo que vinha ocupando. Os demais Secretários deverão acompanhar o gesto do ministro da Justiça, igualmente "para facilitar a reestruturação do Govêrno paulista".

Assim, deverão apresentar as suas respectivas, ainda amanhã, os titulares da Fazenda, professor Carvalho Pinto; da Segurança Pública, general Honorato Pradel; da Educação, professora Carolina Ribeiro; da Agricultura, sr. Cruz Martins além de outros auxiliares do Govêrno nas instituições estaduais.

A reportagem foi informada de que os titulares que permanecerão em seus postos serão os da Fazenda, professor Carvalho Pinto, e da Justiça, sr. Adriano Marrey Júnior.

As demais, assegura-se, serão substituídos a fim de que o governador paulista possa dar início à reforma do programado sistema administrativo do Estado, que será, anuncia-se, das mais profundas.

Ainda em fontes ligadas ao governador Jânio Quadros, a reportagem foi informada que o Chefe do Executivo paulista se mostra profundamente agradecido à atuação dos Ministros e demais auxiliares que representaram São Paulo no Govêrno Federal, pela dedicação com que desempenharam a sua missão, com o pensamento sempre voltado para os interêsses do país, valendo dizer para os interêsses de São Paulo. Segundo estas fontes o governador paulista lamenta sentidamente que a Federação perca o auxílio, a dedicação e a capacidade de ministros como o sr. José Maria Whitaker, e Otávio Marcondes Ferraz.

PROTESTO

SÃO PAULO, 5 — A Sociedade Rural Brasileira acaba de enviar telegrama ao presidente da República sôbre a reforma cambial, nos seguintes têrmos:

"A SRB pede licença à V. Excia. para ponderar sôbre as graves conseqüências à economia nacional, baseada na exportação de produtos agrícolas, notadamente no café, face ao novo adiamento da reforma cambial anunciada após demorados estudos. Para que o país retorne ao ritmo normal de suas atividades comerciais, paralisadas pela expectativa daquela medida, apelamos no sentido de ser tomada urgente solução."

NA ASSOCIAÇÃO COMERCIAL

SÃO PAULO, 5 (M.) — Está obtendo péssima repercussão entre as classes produtoras de São Paulo a demissão do sr. José Maria Whitaker, do Ministério da Fazenda, quando já tinha pronto o plano da reforma cambial, elaborado com o concurso de entidades classistas da economia nacional. A demissão se deu em virtude do presidente da República ter resolvido adiar a reforma. Vários líderes da indústria, da lavoura e do comércio manifestaram surprêsa e decepção pelo fato, no momento em que esperavam a decretação da decantada reforma. Um dos líderes do comércio ouvido pela reportagem foi o sr. João Di Pietro, presidente da Associação Comercial de S. Paulo, que, entre outras coisas, disse o seguinte: "Foi mal recebida pelo comércio a notícia da exoneração do sr. José Maria Whitaker. Vemos agravar-se um problema quando as dificuldades básicas à sua solução estavam pràticamente resolvidas. Como decorrência, observamos a situação aflitiva em certos círculos, com os negócios paralisados à espera dos rumos que iria traçar à esperada e tão necessária reforma de nosso sistema cambial. Êsse adiamento, mesmo argumentos de ordem política não conseguem justificar, ou pelo menos, amenizar os seus inconvenientes. Aliás, quando em reunião anterior, se adiou a adoção da medida, já esperávamos que ela fôsse torpedeada. Por essa razão é que as entidades de classe se dirigiram ao presidente da República solicitando fôsse a questão definitivamente resolvida e esperávamos nós — como esperavam todos os que conheciam a necessidade da providência — a solução se consubstanciasse à aprovação dos estudos do sr. José Maria Whitaker." Enfim, frisou o sr. João Di Pietro, que perdemos um Ministro capaz de disciplinar as finanças nacionais. Outras pessoas, ouvidas pela reportagem, estenderam o mesmo pensamento, sem, porém, desejarem se manifestar de maneira oficial, até conhecer em tôda sua extensão as conseqüências do ato do presidente da República, adiando a reforma.

A UNIVERSIDADE A DOMICÍLIO NOS EE. UU.

Transmissões Culturais e Educacionais pela TV

O artigo descreve o grau alcançado nos Estados Unidos pelo fascinante sistema de educação de crianças e de adultos através de 13 emissoras de TV especializadas, uma das quais é de propriedade do povo da cidade onde funciona.

Diversos professores universitários nos Estados Unidos visitam semanalmente centenas de milhares de lares através de todo o país, munidos de obras de arte dos mais famosos museus, aparelhagens de laboratório e volumes de trabalhos literários, a fim de levar diretamente ao povo conhecimentos de Arte, Ciência e Cultura. Este sistema de aprimoramento cultural da população é possível, hoje em dia, graças a maravilha da televisão.

Programas especializados em assuntos agrícolas são comumente transmitidos pelas TV nos Estados Unidos. No flagrante, um detalhe da transmissão de um dêstes programas, pela WKAR, de East Lansing.

Esta notável iniciativa teve início em princípios de 1952, quando a Comissão Federal de Comunicações reservou 242 canais de televisão para finalidades culturais. Mais tarde, novos canais foram adicionados à irradiações educacionais, totalisando, presentemente, 257 ondas. Atualmente existem em funcionamento 13 emissoras especializadas em educação, sendo que já foram licenciadas mais 34 e estuda-se as propostas de outras 48 que pretendem ingressar no mesmo campo.

As emissoras dêste gênero, atualmente existentes, estão localizadas nas seguintes cidades: Pittsburg, em Pennsylvânia; St. Louis, em Missouri; Munford e Birmingham, em Alabama; Chapel Hilll, na Carolina do Norte; Cincinnati, em Ohio; Houston, no Texas; Seatle, em Washington; Lincoln, em Nebraska; East Lansing, em Michigan; e Boston, em Massachusetts.

Estas transmissões, denominadas ETV (Educational Television), não podem apresentar programas comerciais nem anúncios, sendo que suas programações são destinadas a temas educacionais e culturais. As estações pertencem a grupos interessados em difusão cultural, e funcionam sem interêsse lucrativo.

O problema do financiamento destas emissoras é resolvido por diferentes sistemas. Uma das mais importantes etações ETV nos Estados Unidos, a WQED, de Pittsburgh, pertence ao povo da cidade. A iniciativa de sua organização deve-se ao prefeito David L. Laerence, que há quartoze anos sondou as possibilidades de sua realização com um grupo de educadores. A idéia foi bem recebida e tomou vulto, principalmente depois que um grupo de 400 habitantes com a colaboração de 500 escolas, resolveram levar a cabo uma campanha para levantamento de fundos. Finalmente, em abril dêste ano, a estação foi ao ar, graças aos donativos da população, colhidos de porta em porta, tomando prefixo, WQED pelo significado de frase latina — Quod Erat Demonstandum — O que precisava ser demonstrado!

A estação de Houston, por outro lado, é administrada pela Universidade de Houston, que apresenta através de seus projetores, os professores, salas de aula, cursos e conferências, ligados ao educandário. Em St. Louis, a KETC é controlada conjuntamente por uma sociedade histórica, a Opera, galerias de arte, bibliotecas, duas universidades e pela Polícia local, sendo que tôda a sua programação está ligada a assuntos de interêsse público. Esta estação, que é a pioneira no país em programas especialmente irradiados para salas de aulas, transporta diàriamente a atenção de milhares de crianças para os mais variados assuntos de interêsse para a sua educação.

Na cidade de Seatle, a ETV local, de prefixo KTCS, transmite uma série de programas intitulados "O Príncipe", nos quais demonstra a maneigrande invenções e descobertas. Ainda na mesma emissora, existe uma programação denominada "Isto é Seatle — a Sua Cidade", é através da qual os telespectadores vêem departamentos da Prefeitura e sessões da Corte de Justiça local, em funcionamento.

Nesta cidade norte-americana, em particular, a TV está sendo amplamente empregada nas escolas, principalmente em circuitos fechados. Poucas são as escolas que podem dispor de um laboratório para cada sala de aula, e portanto, por meio das projeções de televisão, as demonstrações práticas, quando feitas no local apropriado, podem ser retransmitidas simultâneamente para tôdas as classes. Tal sistema, além de tudo, está proporcionando aos alunos motivo de interêsse maior em ir ao colégio, fato que, pelas estatísticas, está sendo demonstrado de maneira impressionante pela redução de número de faltas.

Apesar do aspecto educacional da maioria destas transmissões, alguns programas podem tornar-se motivo de grande atração para o público em geral. Tal é o caso dos programas denominados "Shakespeare na TV", irradiado pelo professor Frank Baxter da Universidade Southern Califórnia. A assistência dêste programa foi avaliada em 400 mil telespectadores, o que valeu ao seu idealizador o Prêmio Sylvania, dado anualmente aos melhores programas locais nos Estados Unidos. O programa está fazendo tanto sucesso, que atualmente vem sendo filmado e retransmitido em outras estações através do país.

Outro programa de grande aceitação, com assistência calculada em 220 mil pessoas, é o irradiado pelo Museu de Arte de São Francisco, série também muito popular é a intitulada "Uma tarde na Universidade", irradiada pela "Bown University".

Não existe pràticamente criança em Pittsburgh que não acompanhe as aventuras de "Tiger", um fantoche que vive em um relógio no interior do qual existem 17 salas. Tiger mora em companhia de seu avô, que só fala francês, e de seus amigos "Bill", que mora dentro de uma enciclopédia e "Teop", um ratinho que sòmente sabe falar as palavras, soletrando-as. As histórias de Tiger dão sempre motivo a uma série de novos conhecimentos para a petizada, apresentados de maneira alegre e distraída.

A mesma emissora transmite, igualmente, um curso secundário pela TV, cuja eficiência foi constatada quando diversos presos que cumprem pena na Penitenciária local e seguiram, com resultados 99 por cento satisfatórios, por ocasião dos exames de aprovação.

A emissora ETV da Carolina do Norte inaugurou uma série de programas sôbre novidades na técnica agrícola. Pela mesma emissora, o professor Casper Kraemer transmite semanalmente o programa "Aqui e no Passado", no qual apresenta curiosidades arqueológicas que despertam grande interêsse entre os telespectadores em geral.

O programa mais atraente apresentado pela ETV de Houston é sem dúvida o denominado "Trabalho de Artistas", durante o qual são televisionadas aulas de pintura, escultura e música.

A importância dos efeitos de tais irradiações pela televisão foi constatada pelo Exército dos Estados Unidos, quando realizou uma experiência com 15 mil recrutas e soldados regulares. Foram ministradas aulas práticas regulares à metade do grupo, e feitas demonstrações através da televisão à outra metade, visando os mesmos objetivos e apresentadas pelos mesmos instrutores. Após meticulosas observações, chegou-se a conclusão de que, não apenas o grupo que havia acompanhado as instruções por meio da TV estava mais habilitado no final do curso, como também que o tempo gasto com êste foi quase a metade do tempo necessário às aulas apresentadas diretamente pelos instrutores.

"A Televisão apresenta possibilidades revolucionantes de disseminar conhecimentos"; foi a conclusão a que chegou a Comissão Nacional para Educação para Televisão. "Através de seu emprêgo, dezenas de milhares de pessoas passam a ter acesso à Renascença, à História Natural e as mais valiosas obras da Biblioteca do Congresso. A TV Educacional e uma janela aberta para uma nova Era".

CONTINUA A SÊCA EM MINAS GERAIS

Segundo informações do Serviço de Meteorologia, do Ministério da Agricultura, o tempo continuava sêco em Minas Gerais, no período de 20 a 27 de setembro último, prosseguindo no Estado os serviços de preparativos de terras, plantios e colheitas diversas. Registrou-se ocorrência de nôvoa sêca em Arassuaí, Barbacena, Muriaé, Santos Dumont e outros municípios. Em Bonsucesso tinha sido terminada a colheita de café e em Cambuquira plantavam-se milho e café.

Colhiam-se algodão, mamona, tomate e batata doce em anuária, cana e mandioca em Sete Lagoas e cana em Ubá. A colheita de café neste município, já concluída, foi uma das maiores verificadas. Em Uberaba as pastagens apresentavam-se grandemente prejudicadas pela estiagem.

NOVOS RUMOS PARA O COMÉRCIO DE EXPORTAÇÃO

Normas tradicionais agora substituídas — Carvão e têxteis, dois bons exemplos — O que é o "fatôr de conversão" — Benefícios gerais

por Paul Bareau, do "The Economist", Via B.N.S.

LONDRES, setembro, 555 (B.N.S.) — A mdoficação porque passam as exportações britâânicas está bem simboli ada pelo comércio de carvão e de têxteis, assssunto de primeira página nesses últimos tempos. O carvão tem sido há muitas décadas um dos principais comércios britânicos de exportação mas a Grã-Bretanha, pela primeira vez em sua história, provàvelmente se tornará êsse ano um verdadeiro importar de carvão. A Grã-Bretanha costumava considerar os produtos têxteis, especialmente os artigos de algodão, como o grosso de seu comércio de exportação. Houve um tempo em que se dizia qeu Lancashire trabalhava para o mercado interno até ao "breakfast" e para a exportação o resto do dia. Essa situação é quase o reverso hoje, embora as exportações de têxteis ainda ultrapassem as importações por uma grande margem.

Esses acontecimentos não precisam ser encarados com o pânico e o desânimo que êles frequentemente despertam. No caso do carvão e do algodão em rama que a Grã-Bretanha costumava exportar em milhões de metros lineares, o valor do comércio era pequeno em relação ao seu volume e às horas de trabalho que exigiam para sua produção. O comércio dêsses artigos não representam, e nunca reporesentaram, meios especialmente s d d de permuta entre os produtos da mão-de-bra britânica e dos operários estrangeiros.

Um gênero de permuta desejável

Para dar um exemplo simples, será provàvelmente muito mais vantajoso para a economia britânica exportar 1.000.000 de libras em dispositivos eletrônicos, nos quais a matéria-prima talvez se eleve a 100.000 de libras e os outros 90% representem o produto da técnica eda engenhosidade britânica, do que ....., 1.000.000 de libras de carvão, que representam o trabalho de milhares de horas na indústria mineira.

Os têrms d ocomércio representados, digamos, pela permta due trigo canadense contra dispositivos eletrônicos britânicos, é muito preferível aos que apresentam uma permuta do carvão britânico pelo níquel canadense. Se, contudo, as normas instáveis das exportações britânicas implicarem numa mudança dêsses produtos tradicionais da economia britânica como o carvão e o algodão por outros produtos mias modernos, nos quais o chamado "fator de conversão" a proporção do trabalho em relação ao custo da matéria-prima é elevado, essa mudança é- desejável.

Essa modificação, de fato, é uma tendência qeu te mestado em evidência há muito tempo. A análise mais apressada da composição das recentes exportações britânicas revela a emergência de um tipo completamente novo de produto, que se acha hoje a caminho dos mercados mundiais. O Chanceler do Erário declarou há poucas semanas que dos produtos exportados da Grã-BRETAêNHA O AN OPASSSADO, DEZ POR PELO MENO SERAM DESCONHECIDOS OUJAMAIS HAVIAM SIDO IMAGINADOS ANêTES DA Segunda G à mente. São os motores a turbojato e o aprelho Viscount, disputados hoje pelas principais companhias de navegação aérea do mundo; os dispositivos eletrônicos já mencionados; os isótopos radioativos que estão sendo cada vez mais empregados para fins industriais e científicos no mundo todo; os produtos da recém-desenvolvida química do petróleo, com a ampla série de matérias químicas ede plásticos que a Grã-Bretanha exporta atualmente numa escala sempre crescente.

Um programa ambicio o

Quando a Grã-Bretanha anunciou, há alguns meses, seu ambicioso programa para a aplicação pacífica da energia nuclear, o Ministério do Combustível e da Energia Elétrica acentuou que êss eprograma abria o caminho para um novo tipo de exportações, abrangendo desde isótopos para os conhecimentos práticos indispensáveis até à construção de centrais nucleares que correspondesse a tôdas as tradições do comércio de exportação britânico, quer dizer, a cominação de bum pequeno componente de matérias-primas importadas e de uma grande proporção de técnica, engenhosidade e inventiva britânicos. Na era atômica que se estende diante de nós, êsse tipo de exportação terá um papel preponderante nos padrões do comércio britânico como nos estrangeiros.

Esse tipo de expansão do comérbem ao papel que se espera a Grã-Bretanha e outros países altamente industrialisados desempenham na industrialização dos países menos produtores e mais pobres do mundo. Vários planos se acham em andamento sob o Plano Colombo, sob o Programa do Ponto 4 dos Estados Unidos, e sob os projetos patrocinados pelo Banco Internacional para a Reconstrução e o Desenvolvimento, a fim de elevar os níveis de vida nos países subdesenvolvidos.

A Grã-Bretanha está pronta a desempenhar sua parte na industrialisação dêsses territórios menos desenvolvidos. Trata-se de um proceso que deverá beneficiar a todos os interessados. A India, por exemplo, além de se ter tornado nas últimas décadas um grande produtor de fabricações têxteis, ainda é hoje um exportador dêsses artigos para a Grã-Bretanha. Esse fato talvez acarrete alguma dificuldade para certas indústrias britânicas, mas se deve frizar que nunca, anteriormente, a India teve tanta necesssidade de capital e de mercadorias de consumo britânico como atualmente.

Não há razão para inquietudes

Se a indústria britânica continuar a ter a mesma flexibilidade demonstrada nos últimos anos e puder se adaptar às modificações das necessidades mundiais, se seus preços puderem suportar a concorrência estrangeira, a Grã-Bretanha desfrutará da parte que lhe toca nos mercados mundiais de artigos manufaturados.

O fato portanto de a Grã-Bretanha se ter tornado um verdadeiro importador de carvão e de também importar aço, não é razão para inquietudes. Se o aço e a anergia elétrica gerada por êsse carvão importado fôrem empregados na fabricação de artigos elétricos, a economia britânica, como um todo, só poderá ser beneficiada por êsse desenvolvimento. E a contribuição que a indústria britânica dará para o progresso e o bem-estar do resto do mundo aumentará igualmente.

RELÓGIOS DE PRECISÃO E LUXO
JAEGER-LECOULTRE
GENÈVE (SUIÇA)

À VENDA NAS BOAS CASAS DO RAMO

Perfis extrudados para janelas de alumínio

Durabilidade infinita... resistência à corrosão... economia... modelos que harmonizam com qualquer estilo arquitetônico... eis as caracteristicas exclusivas dos perfis extrudados para esquadrias de alumínio "ALBRA", liga especial 50S-A33. Além disso, não precisam siquer de pintura, mantêm eternamente seu belo acabamento natural. Não admira que sejam escolhidos pelos maiores arquitetos do mundo, como detalhe essencial na construção de prédios de apartamentos e escritórios, residências e edifícios industriais.

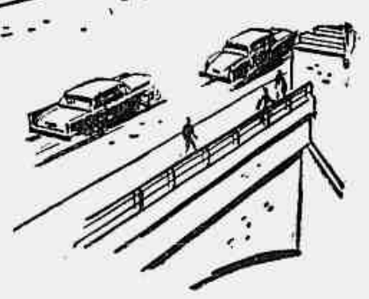

ALBRA

CONSULTE-NOS *sem compromisso, para a solução de qualquer problema que envolva a utilização do alumínio. Dispomos de um Departamento Técnico com engenheiros especializados, pronto a atendê-lo com a máxima presteza. Escreva-nos ou visite-nos pessoalmente.*

ALUMÍNIO DO BRASIL, S. A.

São Paulo: Largo Paissandu, 51 - 8.º - Fone 36-8166 — Rio de Janeiro: Rua México, 21 - 6.º - Fone 42-8254

REPRESENTANTES EM TODO O PAÍS

32.016

Produto da
Cia. de Cerâmica Industrial de Osasco
São Paulo

À VENDA EM TODAS AS BÔAS CASAS REVENDEDORAS DO RAMO.

JUSTIÇA MILITAR

O civil não quer ser processado pela Justiça Militar

Por intermédio de seu advogado, impetrou "habeas corpus" ao Superior Tribunal Militar, o civil José Walter Lopes, condenado a pena de seis meses de prisão, pelo Conselho Permanente de Justiça, da 2a. Auditoria, da 2a. R. M., em S. Paulo, por crime de falsa qualidade. O paciente dizendo-se oficial do Exército e gosar de prestigio nos meios militares, recebeu dinheiro de diversas pessoas interessadas em legalizar sua situação militar. A medida foi distribuida ao ministro relator.

Entrada de processos

Deram entrada, ontem, no Superior Tribunal Militar em grau de apelação da promotoria e da defesa, os processos em que são réus Sebastião Pedro da Silva, Hélio Vaz Tosta, Nemésio de Oliveira, Paulo Rodrigues, Cid Duarte de Oliveira, José Antônio Martins, Altamiro de Alvarenga, Humberto Perez, Manoel Lopes, todos desta capital, processados por crime de deserção; de Joventino da Costa Barreiros, Mercides da Cunha, ambos do R. G. do Sul, processados por crime de insubmissão; de Trajano Jerônimo de Souza, Wilson Alves da Cruz, José Antônio Augusto, todos desta capital, acusados de terem deixado fugir um prêso sob sua vigilância; de Hélio da Cruz, desta capital, condenado a pena de dois anos de prisão por crime de morte.

Arquivado o processo do brigadeiro Epaminondas

Por despacho do Conselho de Instrução na Ação Originária n. 13, em que era acusado o brigadeiro Epaminondas Gomes dos Santos, denunciado por crime de calúnia, o Tribunal resolveu mandar arquivar o referido processo, tendo em vista a decisão do Supremo Tribunal Federal no "habeas corpus" impetrado pelo paciente, que reconheceu não ter aquele oficial superior praticado delito previsto no C. P. M.

Encaminhado ao procurador o processo do general

O Conselho de Instrução que está processando o general da reserva Silvio Alves Catão, denunciado pelo procurador geral da Justiça Militar por crime contra a administração militar, deu vista dos autos ao procurador geral da Justiça Militar para as conclusões finais, tendo em vista o término da fase de interrogatórios.

AMEAÇADA DE ENCHENTE A ÍNDIA

NOVA DELHI, 5. As estações de rádio da India transmitiram hoje avisos contra as águas do rio Jumna após as chuvas torrenciais que desabaram sôbre o Estado de Delhi. Os avisos dizem que as aldeias mais baixas ao longo do rio, em Shadara, a leste de Delhi, devem ser imediatamente evacuadas. Não é provável que a enchente efete a capital, embora esteja situada á margem daquele rio. (R.).

CONCURSOS DO D.A.S.P.
Conferente da Administração do Pôrto do Rio de Janeiro

A prova de Matemática do Concurso de Conferente da A.P.R.J. (C 320) será identificada no dia 10 do corrente, às 9 horas, nos Cursos de Administração do DASP (Av. Almirante Barroso, 81 — 2º andar).

A vista de prova será efetuada no local acima citado, mediante apresentação do cartão de identificação, de acôrdo com a seguinte escala:

Dia 10|10 — 17 às 19 horas — candidatos de insc. nºs. 1 a 485; dia 11|10 — 9 às 11 horas — candidatos de insc. nºs. 486 a 1015; dia 11|10 — 17 às 19 horas — candidatos de inscr. nºs. 1016 a 1653; dia 12|10 — 9 às 11 horas — candidatos de inscr. nºs. 1654 em diante.

Não será concedida vista de prova fora do local, dia e horário aqui fixados.

ENGENHEIRO DO DNIG DO M.V. O.P. — C 313

Os candidatos de inscrição nºs. 1 — 2 — 3 — 4 — 5 — 13 — 15 — 16 — 21 26 e 29, do concurso de engenheiro do DNIG do MVOP (C-313), devem comparecer hoje, dia 6, às 12 horas, ao S.B.M. do D.N.S. (Av. Marechal Câmara, 160 sobreloja) a fim de serem submetidos à prova de sanidade e capacidade física.

Férias em
MIGUEL PEREIRA
NO
CONFORTAVEL HOTEL
SUMMERVILLE
Otima Piscina Olimpica. Cavalos Charretes e outras diversões. Alimentação sadia com produtos colhidos no local. Grande Parque
INFORMAÇÕES E RESERVAS COM
EXPRINTER
Avenida Rio Branco, 66 74
ou Miguel Pereira - tel. 46

AVIAÇÃO

COOPERAÇÃO DA FAB COM O NÚCLEO AEROTERRESTRE

Congratulando-se com o brigadeiro Armando Perdigão, comandante do Transporte Aéreo, o general Dias Ribeiro, comandante do Núcleo de Divisão Aeroterrestre, dirigiu ao comandante do "COMTA" um expressivo ofício, pelo qual faz as mais justas referências á cooperação da FAB áquela importante unidade da Zona Militar do Leste.

"Face aos bons resultados obtidos na instrução aeroterrestre desta GU no ano em curso, peço venia para congratular-me com V. Exa., nesta oportunidade pela sábia medida de transferência da sede do 2.º G. T. do Galeão para os Afonsos.

A proximidade do 2.º G. T. ao quartelamento deste GU veio trazer para êste comando a solução de vários problemas, dos quais avultavam ligação, transporte e tempo — tornando assim possivel a realização no corrente ano de novo turnos normais e três especiais de instrução básica aeroterrestre e oito cursos especiais, sendo que três ainda em funcionamento.

O deslocamento da tropa de Deodoro para o Galeão acarretava um grande desperdicio de tempo, um elevado número de viaturas, desgaste de material maior número de combustivel e cansaço dos homens. Em consequência da medida adotada, desapareceram os inconvenientes acima e na organização dos quadros de trabalho, nos foi proporcionado o tempo exigido para a realização do programa padrão de instrução para as unidades Aet.

Além das vantagens que resultaram, a conveniência e troca de ideais comuns entre os elementos desta GU e do 2.º G. T., particularmente no tocante aos oficiais — criaram um elo fraternal, de grande valia entre armas que com características diversas, por imposição das necessidades se apoiam e se completam. Por êsse motivo alcançamos o máximo de eficiência e de produtividade.

Assim é que, com satisfação e mesmo com orgulho dos nossos esforços em comum, posso neste instante, informar a V. Exa. os magnificos resultados alcançados nas atividades aeroterrestres até a data presente em comparação com os anos anteriores:

Para-quedistas formados em 1953, 315; em 1954, 468 e até 31 de agôsto último 692; saltos realizados em 1953, 8544, em 1954, 9017 e até 31 de agôsto, 8099.

As vantagens decorrentes desta sábia medida do ministro da Aeronáutica são, enfim, de tal monta, que a Comissão de Planejamento da Instalação do Núcleo da Divisão Aeroterrestre, depois de acurados estudos, nos quais foram considerados as condições economicas e todos os problemas de ordem técnica, tais como proximidade de Unidade de Transporte Aéreo, da Zona de Lançamento para grandes efetivos, arregimentação de voluntários, condições meteorológicas e climatéricas, etc. — concluiu que, no momento atual, a região do Brasil mais indicada para a localização do nosso aquartelamento é a orla do Campo dos Afonsos.

Isto posto, foram feitos os estudos preliminares e foi destinada pelo Ministério da Guerra, uma verba com a qual a Diretoria de Obras e Fortificações do Exército iniciou os trabalhos preparatórios para a construção de 42 pavilhões, os quais permitirão a instalação de um Grupamento Tático Aeroterrestre, com o efetivo de 6.500 homens, tendo em vista a previsão da vinda do material dos EE. UU.

Neste ensejo, êste comando quer fazer chegar ao conhecimento de V. Exa. a maneira exepcional pela qual a FAB, particularmente o 2.º G. T., vem colaborando com esta GU em todos os aspectos, e que espelha o alto grau de capacidade de trabalho, de dedicação e de renuncia daqueles que tôm sôbre os seus ombros as responsabilidades de cumprimento das missões, e que continue cada vez mais, para a fraternal união entre a Aeronáutica e o Exército.

AVISO AOS AVIADORES

Através do aviso nº 192, expedido ontem à noite, a Diretoria de Rotas Aéreas divulgou as seguintes informações:

BELO MONTE — Aeródromo impraticável;

BELO HORIZONTE — Tôrre-de-contrôle, recepção na freqüência de 3023.5 quilociclos, inoperante.

Novo recorde

PARIS, 5 (F.P) — Novo recorde da travessia aérea do Atlântico Norte, no sentido Estados Unidos-Europa, foi estabelecido por um "DC-7b" da "Panamerican", que liga Nova York a esta Capital, em 9 horas e 20 minutos.

O recorde anterior estava em poder da mesma companhia com 9 horas e 37 minutos.

Desastre no Perú

LIMA, 5 (F.P.) — A 22 mortos se elevou o balanço do desastre de aviação de domingo último, quando caiu ao solo um avião quadrimotor que viajava de Lima para Cuzco. Os cinco feridos graves faleceram.

N. da R.: — O desastre foi com um avião da "Companhia de Aviação Faucett" com sede na capital do Perú.

"VENOM" — Caça noturno da "De Havilland", (Venom, Mark 3) é um desenvolvimento do caça "DH-100 (êste é o 112); biplace; equipado com uma turbina a jato; seu sistema de contrôle é eletrônico e possui "radar". E' classificado nos 1000 Kms. H. Não foram revelados os dados técnicos nem performances

INTERESSANTES ESTUDOS APRESENTADOS NO CONGRESSO MÉDICO DE AVIAÇÃO NA FRANÇA

Conforme divulgamos, o brigadeiro Henrique Fleiuss, presidente do Clube de Aeronáutica convocou os associados para uma assembléia geral extraordinária, amanhã, às 21 horas na sede do clube à Praça Marechal Ancora.

Nessa assembléia deverá ser discutido e aprovado o Regimento Interno da Carteira Hipotecária Imobiliária, criada pela lei nº 2.321 de 11 de setembro de 1954.

Constituindo a criação da Carteira um fato de grande importância para os associados do Clube de Aeronáutica, já que em 1956 será iniciada sua atividade, a diretoria solicita o comparecimento do maior número de sócios efetivos para que possa, o mais ràpidamente possível concretizar-se essa medida que virá ao encontro das justas aspirações de seus associados.

Com o intuito de permitir aos seus sócios o exame de anteprojeto elaborado, encontra-se na sede do clube cópias do regimento interno que será submetido a aprovação da assembléia.

REUNIÃO AMANHÃ
no Clube dos Subôficiais e Sargentos da Aeronáutica

O Conselho Deliberativo do Clube dos Suboficiais e Sargentos da Aeronáutica fará realizar amanhã, uma assembléia de sócios, em caráter extraordinário. Realizar-se-á, às 20 horas, sendo debatida a seguinte ordem do dia:

Apresentação de Relatório pela Comissão de Verificação, apontando as irregularidades e respectivas responsabilidades.

Modificação do Art. 9.º e seus parágrafos, letra "a" do art. 28 e art. 12 (aumento do valor do empréstimo ràpido) e letra "a" do art. 28 e art. 10 tudo do Estatuto Social vigente;

deliberar sôbre o recurso impetrado pelo sócio José de Arruda e Silva referente a punição do ex-diretor cultural associado José Cavalcante Gomes;

deliberar sôbre a aquisição do terreno adjacente ao Clube.

Em visita ao Brasil

O sr. Paul Stouffs, vice-presidente da companhia belga de aeronavegação "Sabena", chegou ontem a esta capital, pela "Braniff Airways", em visita ao Brasil.

COMPAREÇAM À D.P. 2

Estão sendo chamados a Divisão do Pessoal da Reserva da Aeronáutica (DP2) às têrças e sextas-feiras a fim de tratarem de assuntos de seus interêsses, o 1.º ten. Evaristo Paula de Moraes e o suboficial José dos Santos Silva.

Classificação de oficial

Por necessidade do serviço, foi classificado no Quartel General da 4a. Zona Aérea, o cap. av. Edson Rocha.

Base de helicópteros para trabalhos de reconhecimento

LONDRES, 4 (B.N.S.) — Foi agora terminada a conversão de um barco costeiro de 500 toneladas em "navio-base de helicópteros" para trabalhos de reconhecimento e investigações nas ilhas Falkland.

O barco que, originalmente foi dinamarquês e tem o nome de "Oluf Sven", será utilizado pela "Hunting Aerosurveys", a cargo da qual está a expedição patrocinada pelo Ministério das Colonias.

A expedição estará formada por 35 membros, dos quais 25 embarcaram a bordo do "Oluf Sven" em Londres e os dez restantes voarão desde o Canadá até as ilhas da Decepção (o barco estará ausente da Grã-Bretanha até o mês de maio próximo).

O "Oluf Sven" foi modificado de forma tal que pode levar agora comodamente dois helicópteros, um dos quais será transportado no porão. A principal modificação efetuada neste barco é a coberta de decolagem de 30 mts. de comprimento por 10 de largura, o que permitiu instalar alojamentos para os membros da expedição e deixar espaço para uma grande quantidade de equipamento. Esta disposição garantirá que os helicópteros possam aterrar com tôda a segurança sôbre o barco, o qual está também reforçado para qualquer contato que possa ocorrer com o gêlo.

Foi assinado o contrato

BALTIMORE, 5 (F.P.) — O diário "Evening Star" anunciou que foi assinado um contrato entre a Marinha norte-americana e a sociedade de Construções Aeronáuticas "Glenn L. Martin", desta cidade, para a construção e instalação de um aparelho de lançamento de um satelite da Terra.

Embora o Departamento da Marinha, o Departamento da Defesa ou a firma "Glenn L. Martin" queiram confirmar ou negar essa informação, o jornal julga-se em condições de afirmar que a existência dêsse contrato, de 20 milhões de dólares, poderá ser revelada depois de uma importante conferência científica que se deve realizar no fim do mês.

COM A REPARTIÇÃO DE ÁGUAS

Chamamos a atenção da Repartição de Águas, para o desperdicio de água que está se processando no cruzamento das ruas Ferreira de Andrade com Clapp Filho, onde fica situado um registro, que há mais de um mês está jorrando naturalmente com algum defeito até hoje inobservado pelos funcionários responsáveis por êsse serviço. Urge, portanto, uma providencia das mais breves pois, dentro em pouco, o populoso bairro de Cachambi, no Méier, estará com falta dágua, o que poderá produzir mal maior para o grande público.

ASSEMBLÉIA GERAL EXTRAORDINÁRIA, AMANHÃ, NO CLUBE DE AERONÁUTICA
para discutir o Regimento Interno da Carteira Hipotecária Imobiliária

PARIS, 5 (F.P.) — Realizou-se nesta capital o IV Congresso da Seção de Lingua Francesa da Associação Aéro-Medica Internacional. Tendo reunido 300 médicos civis e militares pertencentes a 16 países.

Todos os países europeus, salvos os do leste, estavam representados nessa reunião, que decidiu transformar a Seção de Lingua Francesa em Seção Europeia.

Os relatórios apresentados ao congresso trataram de problemas particularmente interessantes. Assim é que a questão dos "ultra-sons", foi estudada. Os reatores de aviação, cuja fôrça vai aumentando, são geradores desses "ultra-sons" cuja ação provoca no espaço de alguns minutos a morte de uma cobaia. Por isso o congresso recomendou uma proteção eficiente para o pessoal de terra, mais exposto às ondas sonoras do que o pessoal navegante, isolado na cabine. Além disso, opinou que os aeródromos devem ficar isolados por zonas arborizadas e salientou a necessidade de fazer as experiências "no ponto marcado" em enclaves insonorizados.

Por outro lado, foram apresentados fatos novos sôbre o comportamento dos aviadores em grandes alturas. Eles perdem o senso da apreciação das distâncias e ficam com a vista perturbada pela camada branca das nuvens situadas em cima do aparelho. Além disso, tornam-se presa de desanimo e de apreensão devido á solidão.

Dois relatórios mostram a aptidão de vôo de certos enfermos tais como tuberculosos, cardiacos e amebianos.

Um estudo radiografico, apresentado pela delegação francesa e relativo a 1.550 casos permitiu estabelecer que às experiencias sistemáticas com assentos ejetaveis eram a causa de traumatismos da coluna vertebral.

Finalmente, as leis da descompressão explosiva sôbrevindo numa cabine sob pressão foram examinadas. Esses estudos permitirão definir melhor os coeficientes de segurança numa cabine pressurizada.

ADQUIRIDA A "CIA. ITAÚ" PELA "NACIONAL TRANSPORTES AÉREOS" — Uma transação comercial de grande vulto acaba de ser realizada pela Nacional Transportes Aéreos, com a aquisição da Cia. Itaú, conhecida organização aeroviária especializada no serviço de transporte de cargas. Incorporando a Cia. Itaú, assume a "Nacional Transportes Aéreos", a liderança no transporte de carga, pois além das unidades DC-3 que já vem mantendo em vôo exclusivamente para o transporte de mercadorias, o acêrvo da "Itaú" inclui sete aviões do tipo "Curtiss-Commando", de reconhecidas qualidades para o serviço que se destinam, um grande hangar situado no Aeroporto de Congonhas, em São Paulo, várias e bem instaladas oficinas, equipamentos auxiliares diversos, viaturas, agências e escritórios. Com a organização que a "Nacional" passou a dar aos seus servidores cargueiros, os embarcadores gozarão das vantagens de contar com grandes aviões para o transporte dos mais variados tipos de mercadorias, para 120 cidades do território brasileiro, através de um serviço especializado — o "Serviço Aerocarga". Êsse fato vem concorrer para maior confôrto nos aviões de passageiros da "Nacional", de característica mista, como são, aliás, quase todos os nossos aviões comerciais, pois nestes somente serão embarcados pequenos volumes e em acondicionamentos especiais. Na foto acima, vemos um grupo formado na diretoria da Cia. Itaú, por ocasião da transferência, onde aparecem, da esquerda para direita, os srs. Dirceu Souza Coelho, diretor-comercial da organização "Cia. Itaú"; Claudio Holck, diretor-gerente da "Nacional Transportes Aéreos S. A."; dr. Jorge Dias de Oliva, diretor-presidente da "Cia. Itaú" e cmte. Hilton Machado, diretor-superintendente da "Nacional Transportes Aéreos S. A."

MARINHA

DESIGNADA A COMISSÃO PARA ELABORAR O PROGRAMA DE COMEMORAÇÃO DA "SEMANA DA MARINHA"

Atos do ministro — Movimentação de navios — Decretos assinados — Na Sala de Imprensa — Comandante Maurício Mockel Pascoal — Dia do ministro — Novo capitão dos portos de Sergipe

O ministro Amorim do Vale assinou ontem aviso designando o capitão de mar e guerra Vitorino da Silva Maia, os capitães de fragata Antonio Carlos do Rosário Oliveira, Tircio Araujo de Miranda, Ivo Acioli Corseuil, Oswaldo Barbosa de Souza, e os capitães de corveta Alfredo Alvaro Canongia Barbosa, Orlando Raso e Paulo de Sá para, em comissão e sob a presidência do primeiro, elaborarem e orientarem a execução do programa de comemoração da "Semana da Marinha", no corrente ano.

Decretos Assinados

Foram assinados na pasta da Marinha os seguintes decretos: promovendo ao pôsto de primeiro tenente, por antiguidade, no quadro de cirurgiões dentistas do Corpo de Saúde da Marinha o primeiro tenente graduado Amilcar Vale; revertendo ao serviço ativo da Armada, visto haver cessado o motivo de sua agregação o capitão de fragata Lauro de Freitas; graduando no quadro de cirurgiões dentistas do Corpo de Saúde da Marinha, no pôsto de primeiro tenente o segundo tenente Euripedes Reinaldo Japiassú.

Apresentações

Por diversos motivos, apresentaram-se, ontem, à Diretoria do Pessoal os comandantes Augusto Roque Dias Fernandes, José Caetano de Magalhães Requião e o tenente reformado João Verissimo dos Santos.

Mala Postal para o "Duque de Caxias"

O fechamento da mala postal para o navio escola "Duque de Caxias" se realizará na Divisão Postal do Ministério da Marinha, às 12 horas, dos seguintes dias: Las Palmas - 7; Lisboa - 15; Portsmouth - 22; Copenhague - 31; Hamburgo - 7-XI; Le Havre - 18; Vino - 25; New York - 8-XII e 15 e Port of Spain - 28-XII.

Novo Capitão dos Pôrtos de Sergipe

O presidente da República assinou veta Eiman Hora Fontes para exercer o cargo de capitão dos pôrtos do Estado de Sergipe.

Baixa de Aspirante da Escola Naval

O ministro concedeu baixa de praça especial de aspirante, com eliminação da respectiva matricula, a pedido, ao aspirante a guarda-marinha Marcio de Oliveira Ferreira.

Na Sala de Imprensa o Almirante Hugo Pontes

Os reporteres credenciados junto ao gabinete ministerial receberam na tarde de ontem a visita do almirante Hugo de Moraes Pontes que atualmente está respondendo pelo expediente da Diretoria de Pôrtos e Costas.

Admissão à Escola Naval

Estarão abertas até o dia 31 do corrente, na Escola Naval, as inscrições para matricula no primeiro ano do estágio escolar, no ano de 1956, para os cursos de formação de oficiais dos Corpos de Fuzileiros Navais e da Armada. De acôrdo com as instruções em vigor, poderão inscrever-se candidatos com o curso clentifico completo. Melhores esclarecimentos poderão ser obtidos na secretaria da Escola Naval, nos comandos Distritos Navais ou nas capitanias dos pôrtos e suas delegacias.

Novo Oficial Superior

Acaba de ser promovido no Corpo da Armada, pelo principio de merecimento, ao psôto de capitão de corveta o capitão tenente Mauricio Mockel Pascoal, ajudante de ordens do titular da pasta. O ingresso do tenente Mauricio Pascoal no ciclo dos oficiais superiores foi muito bem recebida pelos seus amigos e colegas de fardas onde desfruta de simpatia pela fidalguia e distinção. O comandante Mauricio Mockel Pascoal pertence a turma de guardas-marinhas de 1945. De seus assentamentos constam as seguintes comissões: durante a guerra, serviu a bordo do contratorpedeiro "Babitonga", na Fôrça Naval do Nordeste; imediato da corveta "Henrique Dias"; no encouraçado "Minas Gerais", serviu como encarregado das 1a., 9a. e Divisão "A"; foi instrutor do curso de artilharia (canhões 305 mm) para oficiais; realizou viagem de adestramento a bordo do cruzador americano "Huntington"; serviu no Estado Maior como ajudante de ordens do segundo subchefe do E.M.A. e auxiliar da 2a. Subseção; possue os cursos de instrutores do C.I.A.W. e de controle de avarias; comandou a corveta "Felipe Camarão"; no navio-escola "Duque de Caxias", foi encarregado de várias divisões. Possui as seguintes medalhas naval de serviço de guerra, com duas estrelas; comemorativa do centenário do nascimento de Ruy Barbosa; militar de bons serviços; do marechal Souza Aguiar e do marechal Caetano de Faria. O comandante Mauricio Pascoal acaba de ser dispensado das funções de ajudante de ordens do ministro e designado para as de oficial de gabinete do titular da Armada.

Atos do Ministro

O ministro Amorim do Vale assinou ontem os seguintes atos: designando os capitães de corvetas Mauricio Mockel Pascoal para exercer as funções de oficial de seu gabinete; Bonifácio Ferreira de Carvalho para exercer as funções de instrutor de administração para guardas-marinhas, na viagem de instrução do "Duque de Caxias"; dispensando o capitão tenente da reserva Francisco da Luz e Silva da Diretoria do Pessoal; mandando desincorporar do serviço ativo da Armada, o marinheiro José dos Santos, visto ter sido julgado incapaz definitivamente para o serviço militar; concedendo sessenta dias de licença para tratamento de saúde ao tenente Luiz Rodolfo de Castro; excluindo do serviço ativo da Armada, visto haver sido considerado desertor, o fuzileiro Laercio Alves Durval.

Movimentação de Navios

Procedente de Vitória chegou ontem a êste pôrto o navio tanque "Raza" e ao pôrto de Santos procedente deste Pôrto o navio tanque "Rijo".

X Regata Escola Naval

Será realizada no próximo dia 9 a X regata "Escola Naval", na qual tomarão parte barcos de 9 classes diferentes de todos os clubes filiados à Confederação Brasileira de Vela e Motor. E' convidado de honra o ministro Amorim do Vale e será o arbitro de honra o almirante Alberto de Lemos Bastos, presidente da Confederação Brasileira de Vela e Motor.

Dia do Ministro

O ministro Amorim do Val erecebeu em audiência o capitão de mar e guerra Ricardo A. Lascano, comandante do navio escola "Bahia Thetis", que se fazia acompanhar do adido naval argentino. Recebeu, ainda, em audiência o embaixador Bolitreau Fragoso, que está de partida para o Paraná e, em conferência, os almirantes José Espindola, Waldemar Mota e Antonio Maria de Carvalho. Fêz-se representar pelo cap. ten. Clinton Barros na missa do almirante Lourenço Maranhão e no sepultamento das vitimas da eosipxodoBqui- ão das vitimas da explosão do Boqueirão realizado ontem no cemitério de Maruí, em Niterói. Acompanhado de seu ajudante de ordens, cap. ten. Mario Guarita, compareceu a missa mandada rezar em intenção a alma do almirante Euclides Braga.

FESTIVAL DO LAR
em Cassio Muniz
Você gozará do mesmo confôrto com a
moderna e funcional KITINETE Liberty
A Kitinete "Liberty", reunindo numa só peça — ao seu fácil alcance — utilidades indispensáveis, e ocupando o mínimo de espaço, assegura-lhe as mesmas condições de confôrto tanto no seu pequeno apartamento, como no seu escritório... na sua casa de campo.. ou mesmo no seu consultório.
3 modêlos à sua escolha:

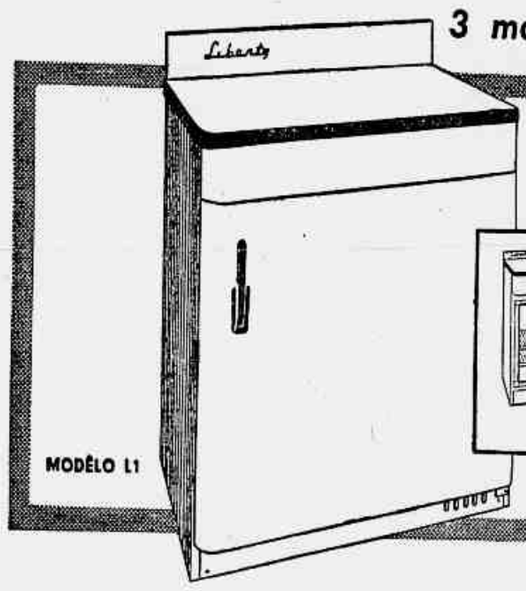

REFRIGERADOR
4 pés cúbicos — prateleiras de aluminio anodizado — iluminação interna — controlador de temperatura com 7 graduações — revestimento interno em porcelana ácido-resistente — tampo revestido de fórmica — compressor selado.
ENTRADA CR$ 3.000,00
CR$ 980,00 mensais

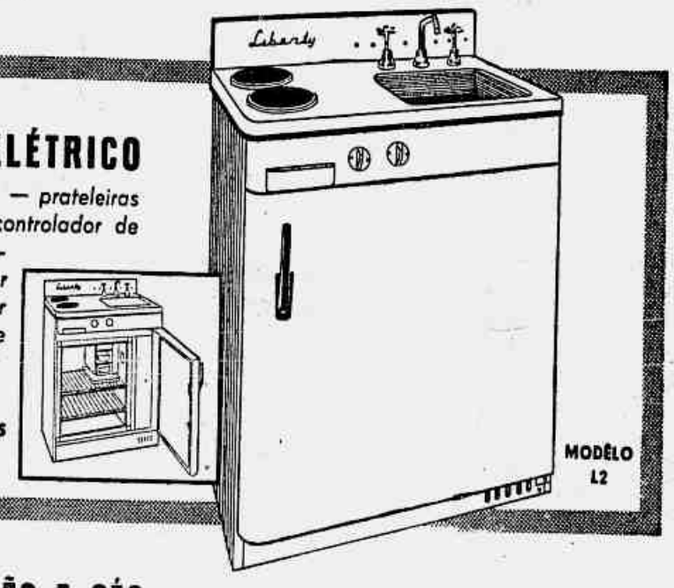

FOGÃO ELÉTRICO
com 2 chapas. REFRIGERADOR — 4 pés cúbicos — prateleiras de aluminio anodizado — iluminação interna — controlador de temperatura com 7 graduações — revestimento interno em porcelana ácido-resistente — compressor selado — PIA - com 2 torneiras e 1 misturador para água fria e quente — tampo revestido de porcelana, inclusive a pia.
ENTRADA CR$ 3.000,00
Cr$ 1.100,00 mensais

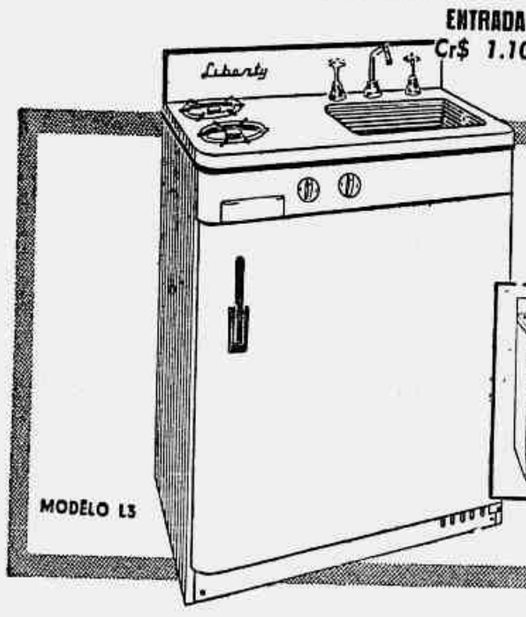

FOGÃO A GÁS
de rua ou engarrafado, com 2 bôcas. REFRIGERADOR — 4 pés cúbicos — prateleiras de aluminio anodizada — iluminação interna — controlador de temperatura com 7 graduações — revestimento interno em porcelana ácido-resistente — compressor selado — PIA - com 2 torneiras e 1 misturador para água fria e quente — tampo revestido de porcelana, inclusive a pia.
ENTRADA CR$ 3.000,00
CR$ 1.100,00 mensais

E lembre-se: em Cassio Muniz é fácil comprar, pois...
CASSIO MUNIZ S.A. IMPORTAÇÃO E COMÉRCIO TRADIÇÃO DESDE 1910
CASSIO MUNIZ S/A
Quanto a pagar... é só combinar
Rua Senador Dantas, 74
GARANTIA E ASSIST. TÉCNICA ASSEGURADAS SOB CERTIFICADO
ABERTO DIÀRIAMENTE ATÉ ÀS 20 HORAS

PELOS QUATRO CANTOS DO RIO

Roberto de Vasconcellos

1 — AUXÍLIO URGENTE!!!
2 — UM GRANDE SHOW NA HÍPICA
3 — OUTRO "JAM-SESSION"
4 — OS APELIDOS PEGARAM

Da leitura dos jornais da tarde, ontem, tivemos a triste notícia: duas crianças estão ameaçadas de cegueira, vítimas de profunda aviaminose! São irmãs de mais seis crianças, filhos de um casal paupérrimo residente num mísero barracão na rua 16 número 29, da Vila Proletária da Penha, cujo chefe está paralítico, pesando sôbre a mãe a manutenção das pobres criancinhas. Por que não pedir à gente que nos lê um auxílio para essa família? Estamos certos que o mesmo sentimento que nos dominou, estará despertando corações caridosos que dando um pouco de si, poderão amenizar a quase inacreditável situação dessas crianças, duas das quais estão às margens da cegueira com apenas três e sete anos de idade. Esperamos que neste pequeno gesto de solidariedade humana venhamos a encontrar o apoio daqueles que se julgarem com possibilidade de ajudar o seu próximo.

* * *

Pedimos que mandem alimentos, leite condensado, roupas, remédios. Que um médico nos diga: "traga as criancinhas para um exame". Temos que agir urgentemente. Os pequeninos doentes precisam de remédio e alimentação hoje. Agora. Estão ficando cegos por falta de alimentação! Qualquer donativo, por mais modesto que seja, será bem aplicado e deverá ser enviado a êste colunista. Os que puderem colaborar hoje, pedimos que o façam cedo, pois, na parte da tarde, já faremos chegar aos necessitados os primeiros auxílios conseguidos por êste apêlo.

* * *

Podemos informar seguramente que a Hípica apresentará, no próximo dia dezoito, o "show" de Carlos Machado "A Grande Revista" para seus associados durante o jantar dançante costumeiro.

* * *

A Academia Lorenzo Fernandes está convidando para o Recital de piano de Josefina Fraga em homenagem ao desembargador Ary Franco. Antecipadamente cumprimentamos a senhora Dyla Josetti pelo sucesso que fará a sua aluna.

* * *

Ontem assistimos a convite da Metro "Sementes de Violências". Eis uma lição elevada de como se trata os problemas difíceis desta mocidade louca de hoje em dia. Voltaremos ao assunto.

A sra. Aloísio Clark Ribeiro, que sempre se destaca pela sua finura e discrição num recente almôço realizado no Rio

Polo no Itanhangá: as srtas. Lilian de Souza Campos e Nenen Carvalho e o sr. Gugu Dandas, três nomes expressivos da "Jeunesse dorée" carioca

JEUNESSE DORÉE

A SENHORITA VERA LÚCIA BRASIL, outro dia, nos explicava a história dos tombos que levou num recente concurso hípico.

Era um dêstes dias de má sorte e cavalo teimoso. Mesmo assim, numa das provas, alcançou um segundo lugar mostrando, assim, a sua fibra.

***

MOÇAS E RAPAZES vão se deleitar com o "Jam Session" que está sendo programado no Country. Êste não será de gala como o que se organizou no Copacabana. Realizar-se-á no salão de festas do Country mas parece que o mais divertido será a brincadeira de músicos e rapaziada no bar, após o grande concêrto que reunirá os ases da música americana no Rio. Nós, permitam-nos a confissão, completos ignorantes neste assunto, vamos, mais uma vez, tentar fazer as pazes com a dissonância musical, a indisciplina melódica, o barulho organizado!...

***

Os senhores Homero Lopes e Albino Avellar estão definitivamente apelidados de "o cônsul" e "o Bibi", respectivamente. A história dos apelidados conta-se assim: o primeiro nasceu na festa de coroação da senhorita Joy Barnes e foi idéia do senhor Jorge Dória Filho; o segundo, surgiu de um romance franco-brasileiro vivido em Roma...

***

A senhorita Regina Goulart de Andrade, ontem, andou num "pic-nic" com suas colegas do Sion no sítio da família Graça Couto.

***

O senhor José Bonifácio de Andrada e Silva Maurity anda ocupadíssimo com seus afazeres políticos, seguindo à risca os passos de seu pai. Ouvimos dizer que até cancelou todos os namoros! Mas o que mais surpreendeu seus amigos, foi a sua volta de Petrópolis outro dia. O rapaz muito conhecido pelo apelido de "cem quilômetros" veio de lá aqui à cinqüenta por hora. Todos pensaram que havia algo errado com êle. Mas a dúvida, mesmo, estava no carro que estando novinho em fôlha não tinha, ainda, condições de vôo...

BRIDGE

O "ANDARILHO" FICOU EM DÚVIDA!...

O *Doutor* tinha aberto o "Official Book" (Ely Culbertson, 1943) e traduzia alto para o *Andarilho*:

— "Os jogadores da defesa empregam um método de sinalização para a preferência de naipe, desde que o parceiro possa escolher entre duas côres. Segundo esta convenção, a jogada de uma carta desnecessàriamente elevada pede pela volta no naipe mais rico, enquanto a jogada de uma carta baixa prefere o ataque no naipe mais pobre.

Seja, por exemplo, esta mão:

♠ 6
♡ A 10 8 7 5 3 2
◇ A 6 3
♣ 10 4

* 1 *

Você bate o Ás de Copas, contra um jôgo de "4 Espadas": o seu parceiro nega o naipe. Ora, depois que êle *corte* a segunda volta, naturalmente procurará entrar na sua mão para obter novo *corte*; evidentemente, terá que escolher a volta, entre Ouros e Paus. Cabe a Você, com o Ás de Ouros, continuar com o 10 de Copas — uma carta alta, pedindo a volta em Ouros, o naipe mais rico, excetuando trunfos.

Já com a mão

♠ 6
♡ A 10 8 7 5 3 2
◇ 10 4
♣ A 6 3

* 2 *

Você deveria jogar o 2 de Copas, carta baixa, optando pelo ataque em Paus, naipe mais pobre".

E o *Doutor* comentou:

— "Muito interessante... Muito interessante, não há dúvida... Não esqueça, porque pode ser útil..."

Pouco mais tarde, os dois eram parceiros quando chegou esta mão:

NORTE
♠ 9 7 6 2
♡ –
◇ 10 6 5
♣ Q 10 9 7 6 5

OESTE
♠ 4 3
♡ 10 9 8 6
◇ Q J 9 8 7 2
♣ A

ÊSTE
♠ A K Q J
♡ m2
◇ 7 4
♣ K J 8 4 3 2

SUL
♠ 10 8 5
♡ A K Q J 7 5 4 3
◇ A K
♣ –

\+ \+ \+

ÊSTE	SUL	OESTE	NORTE
1 ♣	Dóbro	1 ◇	Passo
1 ♠	4 ♡	Dóbro	Passo
Passo	Redóbro	Passo	Passo
Passo			

* 3 *

Dador, Este. Lado Oeste-Este vulnerável. Em Este, o *Andarilho* abriu, "Paus", mas os adversários acabaram em "4 Copas" — dobradas pelo *Doutor* e redobradas pelo próprio Declarante.

A saída em Espadas foi para o *Andarilho*, que fêz o Rei, o Ás e a Dama. Na terceira vaza, não tendo mais Espadas, o *Doutor* procurou a balda, raciocinando conforme explicaria mais tarde:

— "Mesmo com as três Espadas brancas, Sul foi a "4 Copas", sòzinho, e redobrou. O meu parceiro marcou Paus, onde o Morto tem seis cartas: Sul não tem êste naipe... Vou igualar-me, baldando o Ás. Se êle *cortar* com carta baixa, eu recorto; se êle *cortar* com uma "honra", farei o 10..."

E, sorrindo superiormente, assim fêz: baldou o Ás de Paus!

O seu parceiro hesitou ligeiramente e continuou com o 7 de Ouros: o carteador tomou com o Rei e arriou as cartas, pois o contrato estava cumprido!...

E, antes que o *Doutor* pudesse recuperar a fala, o *Andarilho* adiantou a explicação:

— "Não puxei Paus porque fiquei em dúvida: deveria jogar grande ou pequena?..."

***

Um exemplo clássico de jôgo bem planejado e executado, da fôlha 16 da série G para Autobridge, no pequeno "slam" carteado por Albert H. Morehead, em Sul:

NORTE
♠ J 4
♡ Q 9 4 2
◇ A J 6
♣ A K 10 5

OESTE
♠ K Q 10 9 5 3
♡ 5
◇ K 5
♣ J 8 6 3

ÊSTE
♠ 8 7 6 2
♡ D 8
◇ Q 10 9 7 3 2
♣ 2

SUL
♠ A
♡ A K J 7 6 3
◇ 8 4
♣ Q 9 7 4

\+ \+ \+

NORTE	ÊSTE	SUL	OESTE
1 ♣	Passo	2 ♡	2 ♠
3 ♡	Passo	4 S T	Passo
5 S T	Passo	6 ♡	Passo
Passo	Passo		

* 4 *

O adversário saiu com o Rei de Espadas para o Ás do Declarante; e êste, com uma perdedora em Ouros preveniu-se contra J-x-x-x em Paus em um dos oponentes.

Depois de pegar a primeira vaza,o carteador bateu trunfos duas vêzes, fêz o Ás e o Rei de Paus, correu as quatro vazas em Copas e fêz o Ás de Ouros. A mão de Oeste, forçado a baldar nas Copas, ficou clara: Dama de Espadas, Valete e pequena de Paus. Morehead puxou o Valete de Espadas do Morto, baldando o 8 de Ouros e entregando a mão ao adversário; que foi obrigado a voltar para o chavão Dama-nove de Paus, permitindo que o "slam" fôsse cumprido.

MELHOROU ORTEGA Y GASSET

MADRID, 5 — Apesar de ser grave o seu estado o filósofo Ortega y Gasset melhorou ligeiramente desde ontem de manhã. O doente foi submetido a duas transfusões de sangue durante o dia de ontem. Ainda serão necessárias outras transfusões por terem os médicos constatado insuficiência de proteínas no sangue. (FP).

PREVIDÊNCIA SOCIAL

UMA COMISSÃO QUE TRABALHAVA

O Ministro do Trabalho extinguiu, em despacho recente, a Comissão criada em 1939 pela SCM-200. Num país de Comissões abundantes como o nosso — uma Comissão a menos não faz falta. Sucede, porém, que esta Comissão trabalhava — o que a distingue necessàriamente das demais Para dar uma idéia do volume e da importância de seus trabalhos, basta dizer que lhe competia dirimir as dúvidas de filiação a êste ou aquele dos cinco Institutos de que consta o nosso parque previdenciário: Nos 16 anos de seu funcionamento, sobem a milhares os processos em que a dita Comissão teve de funcionar, dentro das suas atribuições normais. E ainda recentemente, poucos dias antes de divulgada a Portaria de extinção, foram publicados dezenas de despachos ministeriais aprovando pareceres e relatórios da Comissão, na espécie.

Mas vale mencionar as considerações em que se fundamentou o ministro para extinguir a SCM-200: primeiro, parte êle do ponto de que foram fundidas as Caixas numa só entidade; depois, que os Regulamentos dos Institutos definem claramente os quadros de seus associados; e ainda, que compete ao Ministro dirimir as ditas dúvidas.

A primeira razão é improcedente as Caixas — hoje reunidas sob uma só direção — sempre constituíram motivo para um número menos substancial de consultas e pronunciamentos da Comissão.

O segundo considerando é igualmente destituído de razão: os Regulamentos dos Institutos não sofreram, no decurso de todo êsse lapso de tempo, nenhuma modificação que os tornasse mais explícitos, quanto a êste aspecto do problema, do que a época da fundação de cada Instituto — e nem por isso prescindiram as Administrações anteriores da colaboração da Comissão extinta.

O mesmo se pode arguir quanto à terceira razão indicada: ao Ministro sempre coube a competência de dirimir dúvidas e, a Comissão agia por delegação de poderes. A Comissão era o Ministro, e em nome dêle aplicava as normas já consagradas por sua orientação.

E nem se diga que, extinta a Comissão, extinguem-se as dúvidas; elas persistem, e tanto assim que foi considerado útil atribuir as suas funções ao Departamento Nacional de Previdência Social. Tanto pior para as dúvidas. Se antes elas eram dirimidas — com retardamento embora, como no caso dos feirantes — de então em diante, estarão fadadas a um retardamento maior, senão à vitaliciedade

O que há de concreto é o seguinte: a Comissão era composta de Procuradores dos diversos Institutos, homens que lidam com a lei, com a jurisprudência, com os casos concretos de todo dia — e portanto estavam habilitados, mais do que outros quaisquer, a emitir pareceres objetivos, com o conhecimento de causa que lhe vallam o tirocínio e a experiência cotidianas. Já existe um amplo cadastro dêsses pareceres e pronunciamentos, consagrados através de anos e anos de prática na espécie. Agora, êste cabedal, essa resenha de decisões vai ser revista, escrutinizada, esmerilhada de fio a pavio, e talvez se conclua pela sua improcedência absoluta — e afinal venha a ser necessário principiar tudo outra vez, num veso muito nosso de não deixar pedra sôbre pedra.

Foi pena que o Ministro do Trabalho extinguisse a Comissão SCM-200; era uma das poucas, pouquíssimas comissões que trabalhavam neste vale de lágrimas... e de Comissões.

BASES AÉREAS AMERICANAS NO ESTRANGEIRO

WASHINGTON, 5. O Pentagono publicou, hoje, a lista das bases aéreas americanas no estrangeiro.

Essa publicação, de umas 60 páginas, enumera pràticamente, tôdas as instalações da aviação dos Estados Unidos na Europa, na África do Norte, no Oriente Próximo e no Japão. Dá, igualmente, dados precisos sôbre a localização dessas bases, inclusive a distância que as separa das principais cidades vizinhas.

A lista das bases aéreas americanas até agora havia sido secreta. Sua publicação, hoje, pelo Pentágono, é atribuída, nos círculos competentes, ao fato de que sua localização precisa hoje em dia provàvelmente é conhecida pela Rússia. (F.P.).

VIDA CATÓLICA

SÃO BRUNO

Fundador dos Cartuxos, foi São Bruno uma das grandes figuras da Igreja, tendo nascido em Colônia em 1060, de pais nobres.

Revelou cedo seu espírito piedoso e uma particular devoção pela Virgem Santíssima. Era muito inteligente, fazendo rápidos progressos nas ciências e letras. Mas onde se tornou verdadeiramente notável foi no conhecimento da Sagrada Escritura e na Teologia.

Chamado a Reims, foi iniciado nas ordens sacras, passando a exercer importantes cargos eclesiásticos, sendo afinal indicado para bispo daquela cidade.

Muito modesto, resolve fugir para lugar solitário, onde cumpre austeras penitências. Regressando mais tarde de seu retiro assiste à encomendação do corpo de um amigo, que era considerado um santo. Com surprêsa vê o morto erguer-se três vêzes do caixão para dizer que fôra acusado, julgado e condenado pela justiça divina.

Resolve então retirar-se com seis amigos para o deserto, para a prática das mais severas penitências. Jejuns contínuos e silêncio profundo, apenas interrompido para as orações.

A custo atendeu a um convite do papa Urbano II para ir a Roma, conseguindo com seus rogos não ser feito bispo. Volta ao seu retiro, onde morreu aos cinqüenta anos, sendo desde então invocado como poderoso intercessor junto a Deus.

"Jesus, minha doce esperança, êsse vosso Coração, já despedaçado por amor para comigo é sempre aberto para todos os pecadores, seja de hoje em diante o asilo seguro da minha alma".

SANTA GERTRUDES

SANTOS DE HOJE

Emílio, Marcelo, Renato, Saturnino, Casto, Maria Francisca, Erotides, Fé.

— Hoje, Hora Santa Eucarística.

FESTA DE N. S. DE NAZARETH NA MATRIZ de S. FRANCISCO XAVIER

Uma iniciativa dos paraenses no Rio de Janeiro

Sábado próximo, às 15 horas, haverá na matriz de S. Francisco Xavier, no Engenho Velho, visitação ao SS. Sacramento a à Virgem de N. S. de Nazareth, com recitação do têrço, saindo em seguida o ante-Círio-trasladação da imagem de N. S. de Nazareth para a matriz de S. Sebastião, na Rua Haddock Lôbo. À chegada do andor, carregado pelas irmãs da "Devoção de N. S. de Nazareth", haverá bênção e saudação por mons. Mac-Dowell.

No domingo será realizada a festa, havendo na matriz de S. Francisco Xavier missas às 5, 6, 7, 8 e 9 horas. Na de S. Sebastião será celebrada missa com comunhão geral das devotas de N. S. de Nazareth, saindo depois o Círio de N. Senhora para a matriz do Engenho Velho. Às 9,30 haverá nesta a bênção da pedra fundamental do conjunto religioso que será edificado junto à matriz. Às 10 horas, após a chegada do Círio, o cardeal Câmara celebrará missa solene, pregando ao Evangelho d. Helder Câmara.

REUNIÃO ORDINÁRIA DOS CAPELÃES MILITARES

Sob a presidência do coronel capelão, monsenhor João Pheeney Silva, realizou-se, na tarde de ontem, no Convento de Nossa Senhora do Carmo da Lapa, a reunião ordinária dos capelães das Fôrças Armadas destinada ao estudo de temas referentes à assistência religiosa no Exército, na Marinha e na Aeronáutica, focalizando, principalmente, a sua ampliação.

Iniciando a reunião, frei Bernardo, da Comunidade Carmelitana, pronunciou uma palestra sôbre a "Assistência Religiosa nas Classes Armadas" oportunidade em que salientou os trabalhos já realizados, notadamente nesta capital. Em seguida o padre Alberto, capelão do Exército, que participou da Fôrça Expedicionária Brasileira, pronunciou uma conferência sôbre a "Limitação da Natalidade", e nessa mesma ocasião salientou o vulto que a mesma tomou em nossos dias, fruto talvez do modernismo, que classificou de docentio. Tecendo maiores considerações sôbre o assunto, o padre Alberto explicou que a limitação que se observa não tem origem na quantidade de filhos e sim no desiquilíbrio econômico e social que se verifica em nossos dias.

REGISTRO SOCIAL

NATALICIOS

Fazem anos hoje: jornalistas Armando d'Aguiar, Bruno Menezes, Carlos Otto Newlandes, José Reveredo Barros, A. Mourão Vieira; advogado Euclides Gallo.

BODAS

Bodas de prata e ouro — Belo Horizonte, 5 (da sucursal) — Serão festejadas, depois de amanhã, à rua Buriti, 19, Bairro de Santa Teresa, nesta capital, as bodas de prata do casal Vicente Mercini-Irene Alves Mercini, e as de ouro de João Alves Júnior e d. Filomena da Silva Alves. Na oportunidade, os filhos dos aniversariantes promoverão missa solene e uma recepção aos parentes e amigos.

BODAS DE PRATA

Festejou as bodas de prata do casal Luiz Cid e Adriana Costa. O seu filho jornalista Fernando Costa fêz celebrar, na Igreja da Candelária, solene missa de ação de graças e à noite houve uma recepção na residência do casal.

DIPLOMATICAS

Em virtude de sua transferência para outro pôsto, o sr. Cyril L. Thiel, que até agora exerceu as funções de secretário da Embaixada dos Estados Unidos no Rio de Janeiro, segue hoje, com sua família, pela Braniff com destino ao seu país, via Lima e Havana.

CONFLITO TRABALHISTA EM INDIANA

NEW CASTLE (Indiana), 5. Oito pessoas foram feridas a tiro, durante uma manifestação operária realizada hoje de manhã nesta localidade, cidade industrial de vinte mil habitantes. Segundo informações não confirmadas, um dos feridos teria morrido.

Cinco mil homens e mulheres se tinham dirigido a uma pequena fundição, cujo pessoal estava em greve há dois meses, para tentar desalojar os operários que ainda estavam trabalhando.

Teriam sido feridos três operários, no interior da fundição, ao passo que cinco manifestantes teriam sido atingidos pelos tiros dos policiais refugiados no interior do estabelecimento.

Foram enviados reforços pelo governador de Indiana. (F.P.).

O ENSINO NOS PAÍSES NÓRDICOS

ESTOCOLMO (BISI) — O ensino nos países nórdicos será coordenado segundo proposta feita pelos ministros da Educação na Escandinápia e Islândia, durante recém celebrada reunião em Reykjavik.

Foi ainda proposto que os filhos de pais nórdicos tenham o mesmo direito à bolsas e privilégios semelhantes, quer sejam cidadãos do país de domicílio ou não. A colaboração nórdica na literatura e na música, bem como os subsídios estaduais para a propagação das atividades culturais nórdicas no estrangeiro também foi recomendada.

NOVO INSTITUTO DE ENGENHARIA NA HOLANDA

HAIA, setembro (S.H.I.) — O govêrno da Holanda chegou à conclusão do que se torna necessário, além do Instituto de Engenharia de Delft, que comemorará, em breve, seu 50.º aniversário, um segundo Instituto de Engen'aria seja criado em Eidhoven, o mais cedo possível.

As despesas para o estabelecimento dêsse instituto são calculadas em 60 milh~es de florins.

Serão necessários cêrca de dez anos para a sua construção.

Com o objetivo de estudarem o programa da expansão dos negócios da Organização nos mercados sul-americanos, realizou-se, nos escritórios centrais da Remington Rand do Brasil S. A. (Casa Pratt), uma reunião dos presidentes das subsidiárias sul-americanas da Remington Rand. Após a reunião, foi tirada a foto acima vendo-se, da esquerda para direita: John P. Keyes, da Venezuela, R. H. K'Burg, da Argentina, A. H. Gutsch, Superintendente para a América do Sul e Presidente da Remington Rand do Brasil S. A., Alfredo Selle, do Chile, Victor J. Seward, da Colômbia, J. J. Kinsella, do Peru e H. O. Salbach, do Departamento Educacional da Remington Rand Internacional.

Das Fábricas CIMO para o conforto do seu escritório
MÓVEIS CIMO
R. INVÁLIDOS, 139
TEL. 22-4372

Visite O MAGAZIN MULHER RENDEIRA
Rendas e bordados da Ilha da Madeira e do Ceará
FACILIDADE DE PAGAMENTO
Rua do Carmo, 5 - 2.º andar - Tel. 32-0489

Ron MONTILLA

um novo gôsto... para o seu bom gôsto

Montilla é um rum diferente: um verdadeiro rum cubano. Amadurecido exclusivamente em barris de carvalho. Cada gôta de cada garrafa passa por um processo de envelhecimento pelo menos de cinco anos. Experimente e compare.

"É um rum puro, sem mistura de álcool amílico ou outras matérias nocivas. De acôrdo com os mais altos padrões dos runs fabricados em Cuba". (Laboratório Industrial do Dr. Julio de Cardenas, Havana, Cuba).

Añejo
Carta blanca
Carta oro
Old Tortuga Bay

Tôda a tradição da Indústria Cubana
NUM PRODUTO BRASILEIRO
DESTILARIA MEDELLÍN S.A.
Praça Mauá, 7 - s/1.216 - Tel.: 43-2167 — Rio de Janeiro

4.002

O COPACABANA PALACE APRESENTA
AMALIA RODRIGUES EM ESTRÉIA DE GALA
Amanhã – 6.ª feira, em benefício da Campanha dos Menores Abandonados sob o patrocínio de "O GLOBO"
TICKETS NA RECEPÇÃO DO HOTEL

VIDA CULTURAL

GARCIA REDONDO

A atividade literária de Garcia Redondo foi muito dispersiva, tendo sido contista, teatrólogo, jornalista, conferencista, cronista, produzindo ainda muitos trabalhos técnicos, que lhe deram destaque nos meios culturais. Era um ficcionista, de estilo simples e correntio, escrevendo com muita facilidade, geralmente sôbre assuntos domésticos, o cotidiano vulgar. Sua afetividade era transbordante e se reflete nas páginas literárias que compôs, revelando o seu temperamento assás emotivo.

Manuel Ferreira Garcia Redondo nasceu na cidade do Rio de Janeiro a 7 de janeiro de 1854, indo para Portugal, onde cursou a Faculdade de Direito da Universidade de Coimbra. Ali se relacionou com Guerra Junqueiro, Gonçalves Crespo — carioca como êle, João Penha, Macedo Papança, Cândido de Figueiredo e outros literatos, morando com alguns dêles e com alguns outros fundando e redigindo vários órgãos acadêmicos com "O Peregrino", "O Periódico" e, ainda, o "Almanaque dos Estudantes".

Esse período de sua vida foi por certo dos que mais tocaram o seu coração afetuoso e trinta e quatro anos mais tarde, numa visita que fêz a Coimbra, correu a visitar a pensão de estudantes onde morara, subindo as escadas de madeira do sobrado das velhas Seixas, para rever o quarto de Gonçalves Crespo, o seu quarto, evocando tantos dias alegres da mocidade distante.

Após o curso em Coimbra, retornou ao Brasil, matriculando-se na Escola Politécnica do Rio de Janeiro, onde se formou em engenharia civil e ciências físicas e matemáticas, indo depois para São Paulo, a exercer as suas atividades profissionais. Foi, então, engenheiro fiscal das obras da Alfândega de Santos e, mais tarde, professor da Escola Politécnica de São Paulo.

Como jornalista colaborou em muitos jornais e revistas do Rio e de São Paulo. Foi abolicionista, crítico de arte, polemista, ensaista e um dos pioneiros do feminismo.

Quando da criação da Academia Brasileira de Letras Garcia Redondo foi um dos fundadores, cabendo-lhe a cadeira sob o patrocínio de Júlio Ribeiro, embora tivesse desejado ter como patrono Gonçalves Crespo, poltrona hoje ocupada pelo poeta Manuel Bandeira, que em seu discurso de posse se referiu ao "humorista bonachão" do fundador.

A obra que deixou Garcia Redondo é vária e dela se destacam "Arminhos", contos; "Caricias", "Botânica amorosa", "A choupana das rosas", "Salada de frutas", "Através da Europa", "Novos contos", "Bom humor e vida airada", "Conferências literárias". Escreveu também um perfil biográfico de Bernardino de Campos, o drama "Mário", as comédias "O dedo de Deus" e "O urso branco", uma Botânica elementar em colaboração com Rodolpho Theóphilo, vários trabalhos técnicos e, ainda, "O desfecho de um desafio".

Faleceu Garcia Redondo a 6 de outubro de 1916, em São Paulo, deixando excepcional renome literário. Dêle disse Luiz Guimarães Filho: "O caráter afetivo de sua individualidade manifestou-se em todos os atos da sua vida: às pessoas e coisas da sua juventude conservou sempre êsse tenaz apêgo que só acha agasalho nos corações superiormente perfeitos". E adiante: "Garcia Redondo, que mostra pelos infortúnios alheios uma grande comiseração, era para a própria dor de uma estóica filosofia. Cultuava, com certa voluptuosidade, a memória das mágoas íntimas. Tinha a nítida compreensão da inutilidade de combater o irremediável."

N. C.

ASSOCIAÇÕES

INSTITUTO DOS ADVOGADOS

Reúne-se hoje, às 21 horas, à Av. Marechal Câmara, 160, 5.º andar, o Instituto dos Advogados Brasileiros, que terá na sua ordem do dia a discussão da lei que dispõe sôbre a cláusula de assiduidade; o dano moral; fiança e obrigação solidária; participação dos empregados nos lucros das emprêsas; lei do inquilinato; mandado de segurança; reforma geral, etc.

ACADEMIA CARIOCA DE LETRAS

No Silogeu Brasileiro foi realizada têrça-feria última a 36.ª sessão ordinária da Academia Carioca de Letras, sob a presidência do professor J. Paulo de Medeyros. Após a aprovação da ata e despachado o expediente, o acadêmico Othon Costa ofereceu à biblioteca da Academia um exemplar de seu livro "Depoimentos", que mereceu elogios do presidente e dos acadêmicos presentes, agradecendo o autor. O acadêmico Nelson Costa falou sôbre a vida e a obra de Evaristo da Veiga, um dos patronos da Academia, a propósito da data de seu natalício. Sôbre as homenagens da A.C.L. a Atílio Milano em sessão anterior, associou-se às mesmas o acadêmico Vieira Souto e o acadêmico Phocion Serpa entregou à Mesa os originais da oração então proferida. A seguir falou sôbre o livro "Ronda de estrélas", de Petrarca Maranhão. O presidente submeteu à discussão a indicação do confrade Othon Costa propondo a escritora Else Hoppe para membro correspondente da A.C.L. na Alemanha, a qual foi aprovada unânimemente. Foram em seguida tratados vários assuntos de ordem interna da Academia, encerrando-se depois a sessão.

COMEMORAÇÕES

CENTENÁRIO DO PROF. ALFREDO DE PAULA FREITAS

No próximo dia 8, em que transcorrerá o centenário de nascimento do educador Alfredo de Paula Freitas, serão iniciadas as comemorações preparadas por uma comissão de exalunos da antiga Escola Politécnica, da qual foi professor catedrático por mais de trinta anos, e do Colégio Paula Freitas, tradicional educandário que fundou nesta capital em 1892 e por muitos anos dirigiu. Naquele dia, será rezada por um ex-aluno, D. Crisóstomo Pacheco O.S.B., às 10 horas, missa na igreja da Candelária, após a qual ocupará a tribuna sagrada monsenhor dr. Henrique de Magalhães. No dia seguinte, domingo, também às 10 horas, haverá uma cerimônia junto ao monumento do professor Paula Freitas, na Praça Afonso Pena. E na segunda-feira, dia 10, às 20 horas, no auditório do Ministério da Educação e Cultura, realizar-se-á uma sessão solene, dedicada pelo Colégio e Escola Técnica de Comércio Paula Freitas ao seu ilustre patrono.

REUNIÕES

INSTITUTO DE COLONIZAÇÃO NACIONAL

Terá lugar hoje, às 17 horas, no Instituto Brasileiro de Geografia e Estatística, na Avenida Franklin Roosevelt, 166, 10.º andar, uma sessão do Conselho Diretor do Instituto de Colonização Nacional. Fará, na mesma sessão, uma palestra, sob o título "Estrutura económico-administrativa do Território do Acre", o engenheiro-agrônomo Moisés Rozenthal.

CONFERÊNCIAS

"A ARTE DE COMANDAR"

Na Escola de Aperfeiçoamento dos Oficiais, o ministro Tristão de Alencar Araripe fará hoje, às 10 horas, uma conferência intitulada: "A Arte de Comandar".

"PSICOLOGIA ANTROPOLÓGICA"

Mais uma palestra será realizada hoje, às 20.30 horas, na Policlínica Geral do Rio de Janeiro, da série "Doutrinas Psicológicas Modernas", orientado pela dra. Iracy Doyle, pelo dr. José Bonifácio Rodrigues, sob o título "Psicologia Antropológica".

"ESTRUTURA E ADMINISTRAÇÃO DOS SISTEMAS ESCOLARES"

No auditório da Associação Brasileira de Educação, à Av. Rio Branco, 91, 10.º andar, o prof. Paulo de Almeida Campos fará hoje, às 16.30 horas, uma palestra sôbre "Estrutura e Administração dos Sistemas Escolares".

CURSOS

CURSO DE PSICOLOGIA DAS RELAÇÕES ENTRE PAIS E FILHOS

Promovido pela Associação Cristã de Moços, está sendo realizado o Curso de Psicologia das Relações Entre Pais e Filhos, sob a direção da professôra Eurídice Freitas. As inscrições estão abertas até o dia 30 do corrente, na sede da A.C.M. à Rua da Lapa, 40. O curso em aprêço será realizado em 10 aulas, às têrças e quintas-feiras, das 18.30 às 19.30.

CURSO DE HIGIENE MENTAL

Inicia-se hoje, às 18 horas, no auditório da A.B.I., um Curso de Higiene Mental e Noções de Psicanálise, que será ministrado pelo professor Luis Fraga, em dez palestras, às 5.as feiras, sendo a aula inaugural intitulada "A História das Doenças Mentais". No próximo dia 13, será feita a segunda conferência que se intitula "Estrutura do Psiquismo Humano".

CURSO DE ANÁLISE DE TERAPÊUTICA OCUPACIONAL

O Curso de Análise de Terapêutica Ocupacional, que vem sendo realizado na sede da Associação Brasileira de Educação, à Av. Rio Branco, 91, 10.º andar, realizará hoje, às 15 horas, mais uma palestra da série programada sob o título "Atividades Manuais como tratamento nas paralisias flácidas e espasmódicas" contando com a presença de recreadores, artistas, educadores e terapeutas de renome.

CURSOS DE DESENHO, GRAVURA E XILOGRAVURA

Na Escolinha de Arte do Brasil, à Rua México, 148, 11.º andar, funcionarão hoje, às 17,30 horas, os Cursos de Desenho, Gravura e Xilogravura: das 9 às 11 horas, o Curso de "Atividades Artísticas para crianças".

S. PAULO E OS NOSSOS PROBLEMAS DA VIDA

Em prosseguimento ao Curso de Extensão Universitária sôbre "São Paulo e os nossos problemas da Vida", monsenhor L. Toubigo fará hoje, às 17,30 horas, na sede do Centro Dom Vital, à Rua México 74, a terceira conferência da série, intitulada "L'Ami du Christ" (Le Christi). A próxima palestra será na quinta-feira vindoura, dia 13, intitulada "L'homme du Mystère (les 2 Alliances)".

CURSO DE OBSTETRÍCIA

Na Maternidade-Escola da Universidade do Brasil, à Av. Pasteur, será realizada hoje, às 11,30 horas, mais uma conferência do curso sôbre temas de Obstetrícia, que vem sendo realizado pela Sociedade Acadêmica daquele estabelecimento.

ITINERÁRIO DAS ARTES PLÁSTICAS

INTERINO

ASSINATURAS PARA O FESTIVAL DE CINEMA

As assinaturas para o festival de cinema "10 Anos de Filmes sôbre Arte", que será promovido, a partir do dia 19 de outubro, pelo Museu de Arte Moderna, poderão ser feitas, das 15 às 19 hs., na Secretaria do Museu, à Rua da Imprensa, 16-A. A assinatura completa custará Cr$ 100,00 para os sócios do Museu e Cr$ 300,00 para o público em geral. Pede-se aos sócios a apresentação de suas carteiras no ato da assinatura.

As assinaturas só poderão ser tomadas na Secretaria do Museu, não se aceitando reserva alguma por telefone.

O BRASIL NO FESTIVAL DE CINEMA

A representação do Brasil no festival "10 Anos de Filmes sôbre Arte" constará de nove produções:

"A Casa de Mário de Andrade", realização de Ruy Santos com comentário de Gilda Melo e Souza baseado nos escritos de Mário de Andrade, tem por fim prestar uma homenagem ao chefe do movimento modernista brasileiro. Morto Mário de Andrade, procuraram na casa em que viveu e que muitas vêzes cantou em versos, a marca de sua passagem pela vida. Através das coisas que o cercavam das imagens religiosas, dos quadros, dos livros, das gravuras, das músicas, enfim, do patrimônio artístico que reuniu pela vida afora, refez-se o roteiro intelectual de sua personalidade inquieta e multiforme.

"A Esperança é Eterna", de Marcos Marguilies, baseia-se na obra do pintor brasileiro Segall que, tendo nascido em Vilna, então pertencente à Rússia tzarista, desde os 15 anos mudou-se para a Alemanha, onde teve grande atuação no grupo expressionista.

Segall fixou-se no Brasil em 1923, após aqui ter exposto em 1915. O filme utiliza suas obras do período 1907-1954 para contar a tragédia dos homens que fugindo de opressões, perseguições e ódios, buscam terras novas, de paz e confiança.

"Sound Synthetic", de Roberto Miller, discípulo de McLaren e precursor no Brasil dos métodos do cineasta canadense. "Sound Synthetic" é o primeiro resultado, ainda em fase experimental, de seu trabalho.

"Os Tiranos", de Marcos Marguilies. O filme amplia um tema do pintor Antoine Caron, da Escola de Fontainebleau, dando-lhe um significado universal. "Os Tiranos" é baseado em um pequeno quadro de Caron intitulado "Les Proscriptions du Triunvirat".

"Vadiação", de A. Robatto Filho, com a colaboração de Caribé, Paulo Jatobá, Manoel Ribeiro e Silvio Robatto.

As levas africanas obrigadas a trabalhar no Brasil ao tempo da colônia, trouxeram de Angola uma luta ensaiada ao som de cantos e de instrumentos chamados Berimbaus. Esta luta, a capoeira, difundida principalmente na Bahia, era a arma secreta dos bambas e capadócios do Império.

A fita é um documento sôbre essa dança e revela, nos seus lentos movimentos, a riqueza e sensibilidade de uma expressão artística popular.

"Santuário", filme de Lima Barreto que apresenta o barroco mineiro, principalmente as obras do Aleijadinho. Seguindo um negro mineiro, o filme nos apresenta as maravilhosas esculturas de Bom Jesus de Matosinhos, em Congonhas do Campo, a igreja do Rosário de Ouro Prêto, planejada pelo pai de Antônio Francisco Lisboa e que, com suas formas arredondadas, é uma das mais notáveis obras arquitetônicas do barroco brasileiro, e, outras esculturas do Aleijadinho, espalhadas por tôda a zona da mineração de Minas Gerais.

"Uma Igreja Baiana", realizado por Caribé, estuda a Igreja da Ordem Terceira de São Francisco de Paula, no Salvador, mostrando os ricos detalhes escultóricos e arquitetônicos de estilo barroco, ponto alto de nossa expressão artística.

"Tiradentes", de Lima Barreto, apresenta as diversas fases da vida e da revolta do Tiradentes, baseando-se no painel de Portinari, executado para uma escola de Cataguazes. A partitura musical composta por Gabriel Miglioni, exerce a função de comentário.

"O Descobrimento do Brasil", uma produção da Divulgação Cinematográfica Bandeirante e realizado por Marcos Marguilies, baseia-se em gravuras e desenhos das mais variadas origens para contar a história do descobrimento do Brasil. Por êsse meio e com comentário tirado de trechos da época, inclusive a Carta de Caminha, a expedição de Cabral é narrada desde sua organização até sua partida da terra recém-descoberta.

O Descobrimento do Brasil narrado por Marcos Magulier através de gravuras e desenhos.

Estatuetas pertencentes a Mário de Andrade que aparecem no filme de Ruy Santos "A Casa de Mário de Andrade".

RÁDIO & TV

NA PRD-5

Domingo último, o programa "Música e Poesia", que é produzido por Sílvio Moreaux para a Rádio Roquete Pinto, focalizou o poeta Adelmar Tavares. Tomaram parte na apresentação, além do acadêmico homenageado, Ruth Maria, Ione Rodrigues, Maria Tereza Williams, Finoca Xavier e Thaís Florinda, Romeu Gonçalves e o professor Carlos Ribeiro. A cantora e violinista Lídia Bastiani teve a seu cargo a parte musical. O flagrante foi tomado durante a audição.

VÁRIAS

* *No programa "Forum Educacional", a Rádio Ministério da Educação apresentará logo mais, às 22 horas, uma debate sôbre os "problemas da literatura infantil". Professôres e técnicos de educação tomarão parte nesse debate.*

* *A Rádio Roquette Pinto apresentará hoje, às 22 horas, no programa "Consêrto Moderno": "Ouverture ao Ar Livre" de Copland, e "Retrato de uma Cidade de Fronteira" de Gillis.*

DOS PROGRAMAS DE HOJE

B.B.C.: 20,00 — Sumário das notícias; 20,05 — Sumário dos programas 20,06 — Rádio panorama; 20,20 — Interlúdio musical; 20,30 — Palestra de Joaquim Ferreira; 20,45 — Programa musical; 21,00 — Noticiário.

Jornal do Brasil: 19,00 — O Jornal do Brasil informa; 19,05 — Palestra do Monsenhor Magalhães; 20,05 — Programa Jóquei Clube; 20,30 — Audições Palermo; 20,55 — Presente musical; 21,05 — Trailer musical; 21,30 — Melodias inesqueciveis; 22,00 — O Jornal do Brasil informa; 22,05 — Música deliciosa; 23,00 — Sonata ao luar; 23,30 — Ritmos da Panair; 24,00 — O Jornal do Brasil informa; 0,05 — Encontro em Paris.

Ministério da Educação: 19,00 — Resenha cafeeira; 19,03 — Música para o jantar; 20,00 — Ao redor do mundo; 20,30 — Seleções musicais; 20,55 — Rádio jornal (4.ª edição); 21,00 — Vida e fantasia; 21,30 — Interlúdio; 22,00 — Forum educacional; 23,00 — Música, apenas música; 23,50 — Aconteceu hoje.

Tupi: 19,00 — Boa noite para você; 19,05 — Chutando alto; 20,00 — Diário da metrópole; 20,05 — Sala de visitas; 20,35 — Uma pulga na camisola; 21,00 — Al. Neto; 21,05 — Daiva de Oliveira; 21,35 — Chute em gol; 22,00 — O cacique informa; 22,05 — Carlos Ramirez.

TV Tupi: 18,30 — Histórias de tia Licia; 19,00 — Estrelândia; 19,20 — Cine informações; 19,30 — Calouros em desfile; 20,00 — Repórter Esso; 20,20 — Novela; 20,50 — Placard esportivo; 21,00 — Espetáculos com Virginia Lane; 21,50 — Silvuca e José Tobias; 22,10 — Atualidades; 22,20 — Senhora Opinião.

LÃ SINTÉTICA DENTRO DE DEZ ANOS

MELBOURNE, Austrália, 5. O professor Marcus Oliphant, da Universidade Nacional da Austrália, fêz hoje a advertência de que dentro de dez anos os cientistas produzirão fibras sintéticas que rivalizarão com a lã natural. Acrescentou que a Austrália não agiria com sabedoria se fechasse os olhos a essa possibilidade. (R.).

A FAMÍLIA REAL E O ROMANCE DA PRINCESA

LONDRES, 5. Observadores da Côrte, bem informados, disseram hoje que é muito provável que a Família Real faça uma declaração, na próxima semana, sôbre os rumores a cêrca da princesa Margaret e o capitão aviador Peter Townsend, atual adido aeronáutico britânico em Bruxelas.

Diz-se que a Rainha-Mãe é a pessoa que estaria esforçando-se no sentido de ser divulgada essa declaração.

Esta informação não é oficial e, em princípio, nada de definitivo se saberá enquanto o Palácio de Buckingham não expedir a declaração.

Mas, em geral, acredita-se que se cogita de fazer a declaração, e a melhor informação de que se dispõe atualmente sôbre o momento em que será feita, e a de que, se a Família Real puzer em prática o seu projeto, a fará depois de regressar a Londres, em meados da semana.

Como se sabe, a soberana, seu esposo e filhos se encontram em Balmoral. (U.P.).

PUBLICAÇÕES

Recebemos as seguintes:

Indice Cultural, da Cidade do Rio de Janeiro, divulgação da S. G. E. Cultura, da P. D. F., n. do bimestre abril-maio; *Boletim* do Centro e Federação das Indústrias do Estado de São Paulo, n. de 26 de setembro; *Datos y Cifras*, da O. R. J. T., do México, n. do bimestre julho-agôsto; *Boletim* Firestone, n. de setembro; *A Bíblia* no Brasil, n. do trimestre abril-junho; *Boletim* Port New York, ns. de maio e setembro; *O Lingote*, da Cia. Siderúrgica Nacional, n. de 25 de setembro; *Boletim*, The N. City Bank of New York, n. de setembro; *Huber News*, Fall 1955 em circulação; *Revista dos Mercados*, da Bôlsa M. de São Paulo, n. de setembro; *Boletim* do Escritório Comercial do Brasil em Londres, n. de 1 de outubro; *Boletim* Belgo-Brasileiro, n. 9 de 1955; *Boletim* da Federação das Indústrias do Distrito Federal, n. de setembro, e suplemento sôbre: "Política Econômica e Social — Normas e Princípios Recomendados"; *Revista* Federación Greunial del Comércio e Indústria, da Argentina, n. de agôsto; *Theatre Arte* de New York, n. de março.

CONGRESSO INTERNACIONAL DOS ARTISTAS CATÓLICOS

LUCERNA, 5. Foi hoje oficialmente inaugurado nesta cidade o II Congresso Internacional dos Artistas Católicos de Pax Romana por monsenhor F. Charriere, bispo de Friburgo.

Os trabalhos dêsse congresso, organizado pela Associação dos Artistas Católicos de Pax Romana, cujo presidente é o sr. G. Severini, de Paris, tratarão dos temas seguintes: "o artista cristão no mundo atual", "a personalidade artística e a comunidade", "o artista a serviço da Igreja", "os dados morais da criação artística" e "o artista católico e Pax Romana".

Estão representados nêste congresso, que durará até o próximo sábado, a França, a Bélgica, a Alemanha, a Grã-Bretanha, a Holanda, a Itália, o Peru e os Estados Unidos. (F.P.).

Igreja de São Francisco Xavier, familiarmente chamada de "São Chico de Baixo" pelos estudantes de Ouro Prêto, aparecerá na parte referente ao Aleijadinho do filme "O Santuário"

PERIGO!

— mesmo escovando **10 vêzes ao dia** seus dentes podem continuar com o

"FOCO INVISÍVEL"

— mesmo assim, mesmo vendo-os ao espelho, seus dentes podem não estar totalmente limpos! Porque a aderência de gorduras nas junções dos dentes, não está ao alcance de sua escôva nem de seus olhos! Êste "Foco Invisível" concentra ácidos de fermentação e milhões de bactérias que atacam o esmalte, dando início às cáries.

É RARÍSSIMO surgir uma cárie no centro de um dente porque é uma área que pode ser limpa com facilidade.

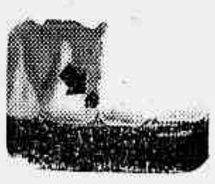

80% DAS CÁRIES surgem nas junções dos dentes porque o "Foco Invisível" está fora do alcance de sua escôva.

PROTEJA-SE com o Creme Dental Gessy

A finíssima espuma do Creme Dental Gessy possui ação expansiva e por isso penetra em tôdas as junções dos dentes. Age sem a escôva, dissolvendo o "Foco Invisível". Deixa o esmalte limpo em tôdas as junções, protegendo os dentes contra a ameaça da cárie. Gessy possui também paladar delicioso e ação refrescante.

TAMBÉM EM TAMANHO GRANDE

14.793

Concorra ao Prêmio Mensal no valor de Cr.$50.000,00 no programa "PASSATEMPOS GESSY" - Rádio Nacional, Rio de Janeiro - 4as. feiras, 21:35 hs.

Pontualidade, É ÍNDICE DE PERSONALIDADE!

Rádio Relógio

DIA E NOITE ÀS SUAS ORDENS em 590 KCS.

Ouça agora a RÁDIO RELÓGIO em sua NOVA onda média, freqüência de 590 kcs. — ou na onda curta, freqüência de 4.905 kcs., transmitindo dia e noite a hora certa, minuto a minuto, diretamente do Observatório Nacional — Notícias nacionais e internacionais — Centenas de curiosidades e informações úteis.

CHUVEIRO LORENZETTI o melhor

A VENDA NAS BOAS CASAS DO RAMO

MÚSICA

A CARREIRA DOS INTÉRPRETES BRASILEIROS

Já é tempo de ampliarmos as possibilidades que se oferecem aos nossos concertistas, de fazer carreira. A simples união, entretanto, dos concertistas brasileiros, em uma entidade de classe que se batesse pelos seus direitos, poderia trazer graves inconvenientes, dada a disparidade de valores, a insuficiência de muitos, e as pretensões que todos, infalivelmente, se arrogariam. Ressalta, por isso o perigo de uma lei que estatuísse — conforme já tem sido proposto — a contratação de concertistas nacionais, segundo critério numérico: perante a lei todos são iguais, e essa igualdade se estabeleceria por baixo, até na base de um simples diploma. A experiência revela, por outro lado, que em uma auto-organização de músicos se deve contar com o germe da anarquia, com a infiltração vitoriosa de mediocridades, com a subversão das escalas hierárquicas. Chega-se a concluir que, se abríssemos uma lista de inscrições à carreira de concertista, no Brasil, só uma percentagem bastante restrita de nomes mereceria apoio. E aqui chegamos ao tema dêste artigo: permitir que êsses poucos artistas não encontrem condições satisfatórias para o exercício da sua missão de intérpretes equivale a desdenhar um dos aspectos essenciais da cultura da música e a colocá-la em têrmos falsos e odiosos: além da injustiça cometida contra músicos brasileiros, às vêzes superiores a seus colegas adventícios, faz-se assim o jôgo de interêsse de empresários, por cuja conta se organizam as "tournées" de concertistas estrangeiros no Brasil.

Sem meios de realizar vida de concertista, entre apresentações intermitentes, com longos e desestimulantes intervalos de uma audição a outra, necessitam os músicos brasileiros conquistar maior mercado no Brasil. O mercado, aqui, lhes tem sido quase defeso, pois as sociedades de concertos se encadeiam, através do país, com público já adverso, em algumas cidades, aos nomes nacionais, e ainda amplamente favorável, em outras, que constituem maioria. Mas, via de regra, pela orientação das respectivas sociedades, que mantêm conexão com as do Rio, é um público trabalhado no sentido de subestimar — seja ou não predisposto — os intérpretes brasileiros. E de só considerar, a priori, dignos de interêsse, com poucas exceções, os músicos estrangeiros, que preenchem a quase totalidade dos programas.

Uma das conseqüências de semelhante norma de sujeição aos empresários internacionais exorbita, evidentemente, do âmbito nacional. É que o artista brasileiro, com não tocar no Brasil, não dispõe de veículos para tocar fora do Brasil. Justo seria um sistema de reciprocidade. Se uma emprêsa estrangeira quer o mercado brasileiro, inclusive para colocar o que chamaríamos de excedentes — artistas que, nos grandes centros, estão sobrando nas agendas dos empresários, então promova também "tournées" internacionais dos nossos músicos de maior mérito. Essa idéia é hoje de fazer dar riso de mofa ou de fechar a carranca aos homens da "Columbia Concerts", da N. C. A. C. ou dos Concertos "Daniel"; mas deve tornar-se vitoriosa, no futuro. Só se concretizará, no entanto, à medida que os músicos brasileiros gozem de oportunidades que lhes possibilitem acesso amplo ao nosso mercado, que, por sua vez, tem de ampliar-se, para reagir, suficientemente, em têrmos da lei de oferta e procura.

Estamos partindo quase do nada. Além da entidade que se denomina "Instrução Artística do Brasil" e trabalha em conexão com a "National Music League", dos Estados Unidos, não dispomos de organizações que defendam direitos legítimos de músicos nacionais, que são os do talento e da capacidade técnica. Mas seria contraproducente buscar soluções para o problema sem uma proposição negativa, que corresponde quase a uma advertência. Cumpre pôr no index, ao se tratar de atividade de concertistas (e o mesmo cabe dizer em relação a nossos cantores líricos) qualquer movimento de músicos que corresponda a reivindicações coletivas. Vale repudiar no nascedouro qualquer aplicação do princípio de que a união faz a fôrça — se o tomarmos em um sentido direto e simplista. A união, por meio de uma lei imediata, que mandasse incluir determinada percentagem de concertistas nacionais em cada temporada de concertos, ao pôr em xeque os critérios exclusivamente admissíveis da qualidade e da seleção, conferiria a essa causa uma fraqueza constitucional irremediável. Só é lícito, de fato, recorrer a uma lei quando se trata de regular relações, mas não para forçar essas relações a se estabelecerem artificiosamente, contra as condições ambiente, embora injustas e opressoras. Estudadas as atuais condições desfavoráveis que se oferecem aos atuais intérpretes brasileiros, e impugnados os possíveis propósitos de movimentos prematuros e afoitos, já é tempo de examinar em que têrmos se apresentaria uma solução conveniente para o problema da carreira dêsses nossos músicos.

EURICO NOGUEIRA FRANÇA

IVETTE MAGDALENO ENTRE AS VENCEDORAS DO CONCURSO DE GENEBRA

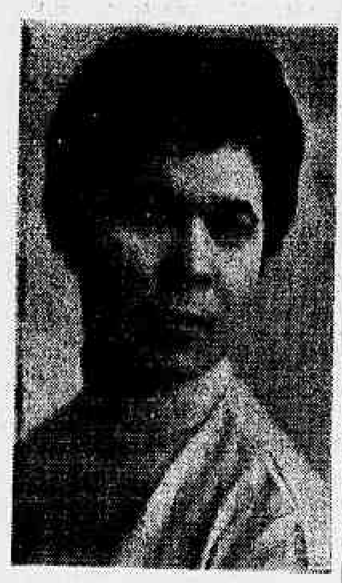

Ivette Magdaleno

Foi uma vocação adolescente que primeiro se manifestou em recital, no auditório da A.B.I., e em concêrto com a O.S.B., para a juventude, no "Rex". Já naquela época, o talento de Ivette Magdaleno, posto em relevo pelo trabalho rigoroso, se afirmava promissoramente, merecendo, da crítica, conceitos elogiosos, como os que aqui se estamparam. Depois, Ivette Magdaleno, que estudava no Rio, com Magdaleno Tagliaferro, partiu para a Europa e, em Paris, se fêz discípula de Mme. Long, sem perder, entretanto, a assistência de sua primeira mestra. Seus progressos se fizeram progressivamente marcados, até que, agora, obteve uma laurea da mais alta significação. O concurso internacional de execução musical, de Genebra é, de fato, o mais prestigioso que se realiza na Europa. Há duas séries de provas, para concorrentes masculinos e femininos — e são muitas dezenas, de numerosos países. Obteve Ivette Magdaleno, que primeira vez concorre a êsse prélio, a quarta colocação, única que se concedeu, nas provas finais, a uma representante do Brasil. O primeiro lugar coube a representante da Itália, o segundo e terceiro as representantes da Áustria, o quinto e sexto, respectivamente, a representantes da Inglaterra e da França.

PABLO KOMLOS À FRENTE DA O.S.B.

A Orquestra Sinfônica Brasileira realiza no próximo sábado, às 16,30 horas em ponto, no Municipal, o seu 14.º concêrto da temporada, para o seu quadro de sócios.

A regência estará a cargo do maestro Pablo Komlos, atuando como solista, a pianista brasileira Maria Augusta Menezes de Oliva, que executará o concêrto para piano e orquestra de Schumann. Completam o programa: Richard Strauss — "Morte e Transfiguração", poema sinfônico; Lorenzo Fernandez — "Batuque"; e Beethoven — Sinfonia n.º 3 ("Heróica").

Informações: Avenida Rio Branco, 137, 8.º andar, sala 803, telefone .... 22-5842.

CONCÊRTO DE DESPEDIDA DO PIANISTA JACQUES KELIN

Despede-se, amanhã, às 17,30, da platéia carioca, o pianista patrício Jacques Klein com o seguinte programa: Concêrto para piano e orquestra em lá menor, op. 54, de Schumann; Concêrto para piano e orquestra em si bemol n., 1, de Tchaikowsky, com o acompanhamento da Orquestra Sinfônica Brasileira, sob a regência do maestro Eleazar de Carvalho. Jacques Klein embarcará para a Europa dia 11, a fim de cumprir contratos na França, Áustria, Escandinávia, Inglaterra e Alemanha.

RECITAL DE CANTO CORAL, NO MUNICIPAL

Como parte integrante dos festejos da "Semana da Música", a municipalidade fará realizar no Teatro Municipal, no próximo dia 16, domingo, às 10 horas da manhã, um recital de canto coral com a participação do Orfeão Carlos Gomes, integrado por alunas do Instituto de Educação e do Orfeão Francisco Manuel, que foi, entre nós, o primeiro côro masculino organizado e dirigido por estudantes secundários.

TEMPORADA DE BAILADOS

Em conseqüência do sucesso alcançado pela primeira récita da temporada de bailados, especialmente pela dupla Nora Kovach e Istvan Rabwosky, a direção do Teatro Municipal decidiu realizar duas récitas extraordinárias, uma vesperal, e outra noturna, que serão realizadas, respectivamente, hoje, às 17 horas e sábado próximo, dia 8, às 21 horas, com o mesmo programa da estréia, constituído por "Lago dos Cisnes", "Dom Quixote", "Galope Moderno", "Composição Abstrata" e "Salomé".

Acham-se à venda os ingressos para essas duas récitas extraordinárias.

AMANHÃ, A SEGUNDA RÉCITA

Para amanhã, às 21 horas, está marcada a segunda récita da assinatura de gala, com novo programa, constituído por "pas-de-quatre", com música de Pugni e coreografia de Perrault, readaptada por Tatiana Leskova; "Pas-de-deux", do bailado "Casse-noisettes", música de Tchaikowsky, coreografia de Petipa; "Narciso", música de Ravel, coreografia de Nina Verchinina; "Ballet-Academy", bailado novo para o Rio, com música de G. Enesco e coreografia de Paul Szilliard; e a "Scheerazade", que há muitos anos não se representa no Rio, com música de Rimsky-Korsakoff e coreografia de Fokine.

Este programa será repetido na segunda vesperal de assinatura, à tarde de domingo próximo.

CONSERVATÓRIO NACIONAL DE CANTO ORFEÔNICO

Realiza-se no auditório "Villa-Lobos", do C.N.C.O., hoje, às 16,30 horas, mais uma reunião do Centro de Coordenação, estando em pauta o seguinte programa:

a) — Assuntos pedagógicos; b) — Leitura à primeira vista de: I — Coral n.º 169, de J.S. Bach; II — Céu Vasio, de Murilo Araújo; c) — Leitura de uma Canção Escolar.

JEAN PIERRE AUMONT VAI CONHECER OS PAIS DE GRACE KELLY

FILADELFIA, 5. O ator Jean Pierre Aumont, viuvo de Maria Montez, cujo possível noivado com a atriz Grace Kelly foi objeto de recentes boatos em Hollywood, vai encontrar-se com os pais de miss Kelly.

Aos jornalistas que lhe perguntaram se os boatos sôbre o seu próximo noivado eram fundados, o ator francês respondeu de maneira ambígua "acontece que às vezes voces são sérios quando não julgam ser e às vezes não são quando pensam ser". (F.P.).

MEMÓRIAS DA DUQUESA DE WINDSOR

LONDRES, 5. A duquesa de Windsor publicará suas memórias, e o secretário do duque de Windson forneceu, a êsse respeito, o seguinte comunicado:

"A duquesa de Windsor admitiu o sr. Cleveland Amory, para ajudá-la com seus conselhos, na redação de suas memórias. Este já lhe deu tôda a ajuda de que a duquesa precisava e, consequentemente, o sr. Cleveland Amory cessa de assisti-la. A duquesa de Windsor prossegue a redação de seu livro, e espera-se que esteja pronto para ser publicado no próximo ano. (F.P.).

BAILARINA BRASILEIRA NO BALLET DO MARQUÊS DE CUEVAS

PARIS, 5. Vindo de Nápoles, chegou o "Ballet" do marquês de Cuevas, que inaugurará sua temporada parisiense dia 7 do corrente, no teatro dos Campos Eliseos.

A famosa "estrela" inglêsa Alicia Markova dansará a Silfide. Numerosas criações serão vistas no decorrer da temporada. A primeira será "Aquiles", coreografia de Georges Skibin, em música de François de Rochefoucauld, com Vladimir Skuratoff em um dos papeis principais.

Entre os outros intérpretes, uma jovem dansarina vinda do Brasil — Yvonne Meyer — é esperada como uma revelação. (FP).

Mantenhamos Viva a Chama do Sentimento

Quantas vêzes dizemos «Obrigado», quando queremos dizer «Deus lhe pague», e «Até logo», quando tencionamos dizer «Vou sentir saudades suas»? Chesterton afirmou que o mêdo mais abjeto é o mêdo ao sentimentalismo. Em Seleções de outubro você encontrará uma bela narrativa sôbre as causas dessa deformação, além de 31 outros artigos de profundo interêsse humano e o resumo de um livro fascinante: «Céu Deserto». Adquira hoje mesmo o seu exemplar de Seleções de outubro. À venda em tôdas as bancas de jornais.

DR. JOAQUIM VIDAL
OCULISTA — Diàriamente das 14 em diante.
Almirante Barroso 97, 5.º — 22-5421.

FILMAGENS
FILMINDUSTRIA J. GATI
SOCIAIS E REPORTs.
INDUSTRIAIS — CIENTIFICAS
Av. Copacabana, 129 - apto. 201
Fone: 57-7053 (43541)

Dr. SPINOSA ROTHIER
DOENÇAS SEXUAIS E URINARIAS — TRATAMENTOS E OPERAÇÕES DA PRÓSTATA. Rua Senador Dantas, 44 - 3.º andar. Tel. 22-3367. (63487)

TEATRO

UM MISSIONÁRIO DO TEATRO

Por LEO BRADY

O padre Gilbert V. Hartke com Leo Brady, membro do Departamento de Teatro da Universidade Católica. Muitas peças de sucesso de seus alunos já foram representadas na Broadway.

O padre Gilbert V. Hartke é diretor do Departamento de Teatro de uma das melhores Universidades dos Estados Unidos. Seus discípulos geralmente obtêm grande sucesso como atores, autores, diretores e professôres. Este é um artigo especial sôbre sua pessoa e suas atividades.

Gilbert V. Hartke, padre dominicano, há desesseis anos dedica-se ao teatro como diretor do Departamento de Teatro da Universidade Católica dos Estados Unidos. Tornou-se assim conhecido nos círculos profissionais e iniciou muitos projetos teatrais. Recentemente foi eleito por seus colegas da Universidade, presidente da Associação Norte-Americana Educacional de Teatro, o que prova sua importância e competência. Ùltimamente tem exercido sua atividade também fora dos limites de Washington.

Em 1954, por exemplo, três projetos de sua autoria foram executados. O "Olney Theatre", entre Washington e Baltimore, estava em segunda temporada de verão, sob a direção do seu Departamento de Teatro, enquanto conseguia êle fundar um teatro permanente, com atores e diretores convidados. Sua montagem da peça de Fry, "Venus Observed", permaneceu em cartaz por quatro semanas. No parque de Winnoski, em Vermont, outro teatro de verão sob a direção do padre dominicano completava seus quatro anos de existência, na casa de espetáculos St. Michael. Seu sucesso aumentava cada ano e em 1954 bateu um recorde de bilheteria. Antes da última apresentação, já haviam começado os ensaios para uma companhia volante que se pôs a caminho na primavera seguinte, com duas peças no seu repertório: "Julius Caesar" e "Le Bourgeois Gentilhomme". Isso, no seu quarto ano de existência.

Para realizar êstes projetos o padre Hartke sacrifica suas férias de professor. Durante o ano letivo dirige o Departamento de Teatro, que tem 200 membros. Monta cinco peças por ano, cada uma com 14 apresentações. Os espetáculos são levados num edifício que servia de teatro para as Fôrças Armadas e que agora foi levado para Washington. Em 1954-1955 foram levados "Volpone", "Richard III", "Players" de Synge, e "The Comedian" de Ghéon.

Na primavera a Universidade apresenta uma revista original, mantendo uma tradição que vem de 1939, quando Walter Kerr, novo professor, introduziu o hábito com uma biografia musical de Gerge M. Cohan: "Yankee Doodle Boy". Mais tarde também levaram a vida de Joe Cook e Eddie Dowling, duas outras figuras importantes do teatro. "Touch and Go" e "Sing Out, Sweet Land" que mais tarde foram para a Broadway, são outras duas apresentações desta série.

Das 150 produções da Escola, 35 eram originais; e dez destas, foram levadas em Nova York. Em 1947 o Departamento promoveu uma temporada completa de peças dos alunos, com o sucesso garantido pelas peças clássicas prèviamente levadas. Os críticos teatrais, sempre acompanhando o movimento teatral, aplaudiram êste esfôrço, embora mais tarde se queixassem da duração. O padre Hartke entretanto, achava que os autores mereciam ser vistos, e sua confiança foi justificada, pois duas dessas peças foram levadas por profissionais.

Os clássicos e as peças de natureza experimental fizeram a fama dêste teatro em Washington. Alguns anos atrás, Alan Schneider montou uma produção de "Othello" que foi elogiada por Helen Haydes como a melhor produção desta peça que ela já vira. Walter Kerr montou uma versão da peça de Aristophanes, "Os Pássaros", que satisfêz plenamente, não só os especialistas em literatura grega como também o público. Outras peças do repertório clássico incluem "Life is a Dream", "Antigone", "The Alchemist", "Henry IV" e "Oedipus Rei". Quanto às peças experimentais a Escola apresentou "Jim Dandy" de Saroyan, "The Ascent of F.6" de Auden e Isherwood e "Murder in the Cathedral" de Eliot.

Alguns membros do grupo do padre Hartke foram representar em Nova York: Walter Kerr e Alan Schneider. Josephine Callan, acompanha o padre Hartke desde o princípio, treinando os atores; tem uma paixão especial pela língua norte-americana bem falada. Já se disse que as produções universitárias têm grande importância na vida cultural de Washington principalmente porque cada frase dita no palco é ouvida distintamente de todos os lugares do teatro. A dra. Callan tem a prerrogativa de poder assistir aos ensaios, escolher qualquer lugar no teatro, ouvir sem se comover um longo discurso e no final afirmar categòricamente: "Não ouvi uma palavra do que vocês disseram". Começa então com vigor e entusiasmo, a remediar a situação. Sua teoria é que a queda de prestigio do Teatro vem da dificuldade de compreensão, dos cochichos, e palavras engroladas e ela pretende pôr um fim a esta situação. Para êste fim já foi certa vez contratada por diretores da Broadway. Outro fator de importância da fama dêste teatro são os cenários de James Waring e as vestimentas de Joe Lewis, ambos trabalhando brilhantemente com magros ordenados de qualquer teatro de Universidade.

O grupo do padre Hartke gasta grande parte do seu tempo tentando dissuadi-lo de executar tôdas suas idéias. O argumento mais comum é de que há apenas 24 horas em um dia, 365 dias em um ano e apenas uma vida para cada um de nós. Finalmente, dos membros, um do grupo, para ser exato eu mesmo, convenceu-se de que a companhia volante não teria sucesso. Outras companhias já tentaram o mesmo nos últimos anos e fracassaram. Os diretores de Nova York se queixam de não poder encontrar bons atores. O padre Hartke gosta muito de falar mas não de ouvir. Concordou com os argumentos apresentados, mostrou-se penalisado pelo insucesso das outras companhias e continuou a planejar a organização da sua. Kerr e a dra. Callan ensaiaram os atores em "Much Ado About Nothing", (peça em que o próprio Shakespeare reconhecera dificuldades), a companhia partiu para uma "tournée" de cinco meses, e voltou coberta de sucessos. Conhecidos oficialmente como os "Players Incorporated", a companhia cresceu e desenvolveu-se. Depois de cinco temporadas já era famosa.

Durante sua temporada os "Players" representaram em universidades, escolas, clubes femininos, ginásios e algumas vêzes em verdadeiros teatros. Limitaram-se a Shakespeare e Molière, embora o padre Hartke sempre fale em montar uma peça original. Viajavam em dois vagões de trem e um caminhão. E' uma oportunidade quase sem igual para um jovem ator poder adquirir experiência de diversos pap-is e diversos públicos. Os "Players", geralmente formados pela universidade, são empregados durante 36 semanas consecutivas ou mais.

Padre Hartke tem muita paciência com a incredulidade dos seus auxiliares. Êle tem a vaga impressão de que êles querem predispô-lo contra a vida, mas até agora não foi atingido por êsse pessimismo. Seu otimismo, tanto para com as pessoas como para com os projetos, é sem limites e geralmente nos atritos entre suas grandes esperanças e os argumentos lógicos de seus auxiliares, sua coragem sai ganhando. Esta sua tendência para ver o lado positivo, e algumas vêzes exagerar um pouco, atinge o máximo quando se trata de entusiasmos por pessoas.

Êsse seu entusiasmo chegou ao auge quando dois de seus protegidos casaram-se. Magarshack, em sua biografia do diretor russo Stanislavsi, conta que o diretor não via motivos para um ator levar uma vida boêmia. Cada vez que um ator casava-se com uma atriz, êle iluminava-se de alegria, pois afirmava que "uma família feliz é a maior garantia do sucesso do ator no palco". O padre Hartke compartilha desta opinião e todo ano, como padre, unia em matrimônio dois estudantes que êle, coom produtor, reunira.

Como um bom pai, preocupa-se com a sorte de sua família depois que abandonam a Universidade. Embora insista em que seu Departamento não é ùnicamente uma escola de aperfeiçoamento para atores — dando grande importância aos escritores, diretores e professôres — êle sabe que muitos dos seus alunos, uma vez de posse do diploma, partem à procura de empregos. Depois de comparar a grande área dos Estados Unidos com o número de teatros em funcionamento, e observando a discrepância entre o número de atores e o de papéis, decidiu que era sua responsabilidade ajudar seus atores. Seus inúmeros projetos são o resultado desta decisão.

O "Olney Theatre" forneceu a oportunidade que o padre tanto esperava: a mútua cooperação de jovens atores profissionais com veteranos de maior experiência. O proprietário do teatro, C. I. Stephens, também é formado em teatro pela Universidade de Iowa. Dedicaram-se à montagem de peças famosas com um elenco permanente, cuidadosamente escolhido e mais alguns atores convidados. Êste método funcionou durante duas temporadas e está sendo experimentado na terceira. Além de "Venus Observed" também foram sucessos dêsse teatro "The Lady's Not for Burning", também de Fay e "Pygmalion", de Shaw com Carol Channing.

Uma das histórias favoritas da segunda temporada do Olney relaciona-se com a montagem de "The Country Girl", estrelado por Brian Donlevy. Um dos costumes dos "Players" é fazer uma curta oração antes de levantar a cortina. Uma noite, quando houve alguns erros, Donlevy queixou-se dizendo que tudo fôra por causa da oração que tinha sido mal pronunciada e mal recitada.

Certa vez os "Players" de St. Michael tomaram posse de um teatro que até então não tivera sucesso. O padre Hartke colocou William Graham, de sua Universidade como diretor-empresário e registrou um grupo de seus melhores alunos. Peças como "The Importance of Being Ernest" e "The Glass Menagerie" foram vistas no teatro Vermont.

O interêsse do padre Hartke pelo teatro começou quando ainda criança representava nos estúdios de cinema "Essanay" em Chicago. Nos últimos anos do ginásio, dividia seu tempo extra-curricular entre esportes e companhias teatrais. Sua vocação sacerdotal, entretanto, fê-lo abandonar por alguns anos o teatro e quando terminou o curso da Universidade de Providence entrou para a Ordem de São Domingos, a ordem dos pregadores. Em 1937 foi escolhido pelo padre Urban Nagle, outro dominicano, para fazer parte do corpo docente do Instituto Backfriars de Arte Dramática da Universidade Católica. De vez em quando ainda se espanta ao ver-se novamente metido no teatro, depois de o deixar tão resolutamente, quando entrara para a Ordem. Mas esta surprêsa não dura muito porque logo aparecem novos planos e novas idéias para seus filhos do teatro.

Assim é o padre Hartke.

VERBA PARA CONSTRUÇÃO DE TEATROS NESTA CAPITAL

Após despachar, ontem, com o presidente da República, o ministro da Educação, quando já se retirava do Catete, em palestra com os jornalistas declarou que havia lembrado ao sr. Café Filho a conveniência de ser designada, pelo Ministério da Fazenda, uma verba para construção de teatros nesta capital. O sr. Cândido Mota Filho frisou a necessidade de haver recursos para êsse fim, visto que os edifícios existentes se acham, na sua maioria, em estado precário, e mesmo os atuais vêm se transformando em cinemas, com prejuizo para o nosso meio teatral e para o público apreciador da arte cênica.

CINEMA

AMIGO E ALGOZ
(Tennessee Champ)

◆ *Direção de Fred M. Wilcox * Produção de Sol Baer Fielding * Screenplay de Art Cohn, baseado em Lord in his Corner e outras histórias de Eustace Cockrell * Fotografia (em AnscoColor) de George Folsey * Música de Conrad Salinger * Cast: Shelley Winters, Keenan Wynn, Dewey Martin, Earl Holliman, Charles Buchinskys, Dave O'Brien, Yvette Duguay. — MGM, 1953.*

Wynn, Winters

Extraído de *Lord in His Corner* e outras histórias de Eustace Cockrell, que Art Cohn (*The Set-Up*: Punhos de Campeão) adaptou à tela, *Tennessee Champ* combina religião com pugilismo, colocando no *ring* um jovem do Tennessee (Dewey Martin) com vocação para pastor, que luta por acreditar que poderá difundir a palavra de Deus num ambiente corrompido como o do *box*, e que está convencido de que as suas vitórias se devem à interferência divina. "Deus está no seu canto" — pensa também, a certa altura, o seu *manager* (Keenan Wynn), um vigarista que acaba por redimir-se, em face da dignidade e da inabalável convicção do pupilo. E êste termina invicto à aventura, ao derrotar espetacularmente, numa luta promovida pelo Tabernáculo de Memphis e ao som de um *gospel* (*It's an Old Fine Religion*) o homem (Charles Buchinsky) que acreditava ter matado durante uma briga, com o seu famoso "sôco de domingo".

Tennessee Champ não corresponde inteiramente à tradição dos filmes B da MGM. Fred M. Wilcox, que o dirigiu, foi mais feliz com *Shadow in the Sky* (*A Chuva me Tortura*), outra aventura estranha, mais estranha ainda do que esta. Entretanto, a primeira seqüência é boa, sobretudo bem "cortada", mostrando o jôgo de *poker* em que Wynn é surpreendido trapaceando e a sua fuga, quando os gritos da briga de Martin e Buchinsky distraem os ameaçadores parceiros. E há, ainda, outras coisas mais ou menos interessantes (o tipo criado por Earl Holliman: um débil mental às vêzes "usado" por Wynn como *boxeur* e parmanentemente tocando *Weary Blues* com uma gaita dentro da boca) no transcorrer de uma história que Wilcox conduz com despretensão e simplicidade, mas sem inspiração.

Shelley Winters, no papel de mulher de Keenan Wynn, quase não tem o que fazer. Wynn está correto, como de costume, e Earl Holliman (que vimos em *Broken Lance*: A Lança Partida, e, como o auxiliar de Mickey Rooney, em *The Bridges at Toko-Ri*) rouba algumas cenas. Mas o verdadeiro protagonista de *Tennessee Champs* é Dewey Martin, protegido de Howard Hawks (que o colocou no elenco de *The Thing*: O Monstro do Ártico, e *The Big Sky*: o Rio da Aventura) e há pouco visto, com destaque, entre os heróis de *Men of the Fighting Lady* (Esquadrão Heróico). Martin atua satisfatòriamente, às vêzes um tanto "sôlto", é verdade.

MONIZ VIANNA

CORREIO DA ITÁLIA

◆ Rossana Podestá (a Helena de Tróia de Robert Wise), Linda Christian (ex-Mrs. Tyrone Power), o mexicano Armando Silvestre e Marco Vicario são os intérpretes de I Galli del Mare, que Giuseppe Bennati está dirigindo, baseado num argumento de Ettore Margadonna. ◆ Rafaello Matarazzo, o "diretor milionário" da Itália, iniciou, em Cinemascope & Eastmancolor, La Risaia, com Folco Lulli, Rick Battaglia, Virna Lisi, o francês Michel Auclair e Lilia Brignone nos papéis centrais. ◆ Antonella Lualdi, Franco Interlenghi, Claude Laydu, Carlo Croccolo e, emprestado pela Warner Brothers, Jacques Sernas, sob a direção de Leonardo De Mitri, são os intérpretes de **Althair, primo Amore, ex-Gli Anni Piu Belli.** ◆ **Canzoni de Tutta Italia**, em Ferraniacolor e Vistarama, é um musical de Domenico Paolella, com Silvana Pampanini, Rossana Podestá, Anna-Maria Ferrero, Irene Galter, Lilia Rocco, Tamara Lees, Franco Fabrizzi, Fausto Tozzi, Marco Vicario, Giustino Durano, Dante Maggio e Carletto Sposito. ◆ Max Neufeld está dirigindo, em Turim, L'Alba degli Innamorati, em cujo elenco, liderado por Massimo Serato e Irene Galter, encontram-se ainda Carlos Lamas, Eleonora Vargas, Fedele Gentile, Carlo Tamberlani. ◆ Vittorio De Sica planeja realizar um filme intitulado Montecarlo, tendo já oferecido a Marlene Dietrich um ppael importante. O próprio De Sica será o protagonista. ◆ **Il Canto dell'emigrante**, com Luciano Tajoli, Marina Berti e Carlo Campanini nos papéis centrais, está sendo realizado, nos estúdios Pisorno, em Tircenia, por Andrea Forzano. ◆ Vittorio De Sica, sempre em atividade, foi convidado por Claude Autant-Lara para emprestar a sua cara de canastrão irremediável à comédia **Adorable Julia**, baseada na peça de Sauvajon. ◆ Também Lucia Bosé irá à França, a fim de ser a companheira de Georges Marchal num filme de Luis Buñuel.

VÁRIAS

Dezoito estudantes de teatro vão à Europa

São dezoito sòmente. Por minha vontade seriam cem, duzentos, mil. Mas para trazer êsse punhado quanta dor de cabeça e a responsabilidade de tantas vêzes assumir sòzinho sérias obrigações financeiras. Nada disso, porém, tem importância certo de que essa viagem lhes será extremamente útil e refletirá sem dúvida alguma, no teatro do Brasil em geral.

Êsses jovens foram escolhidos seguindo um plano, que é o da instalação, num futuro próximo, de 10 teatros-escolas abrangendo os vinte Estados do Brasil, dos quais serão os diretores-ensaiadores ou administradores, com elencos formados de elementos locais. A realização dêsse plano, que visa levar a mensagem da beleza, da cultura através do teatro, aos pontos mais remotos do país, determinará de maneira objetiva uma autêntica descentralização cultural. Quem são, pois êsses dezoito?

OTAVINHO ARANTES

E' o diretor da Agremiação Goiana de Teatro. Um núcleo que tem alguns anos de vida e mantém a tradição do teatro, em Goiás. Ganhou do govêrno um terreno junto ao "Lago das Rosas" onde construirá seu teatro próprio. Ano passado fui até Goiânia para assistir à representação do "Discípulo do Diabo", de Bernard Shaw. Belo e inesquecível espetáculo!

Otavinho Arantes se me revelou um diretor sensível, cuidadoso, com um sentido de medida, de tempo, realmente raro. Ganha com esta viagem e ganha também Goiás, pois é dos que voltam ao seu chão, contentes de cuidar de sua árvore e de seu jardim.

CELME SILVA

Celme Silva veio quase menina para o Duse. Ficou. Viajou com o Teatro do Estudante pelo Norte. Por tôda parte deixou a presença do seu talento. Depois ingressou no profissionalismo. Companhia Dramática Nacional; na revista, com Renato Fronzi, Mara Rubia, Geysa. Sempre provando que tem talento para dar e emprestar. Fala bem o francês e o italiano. Canta com apuro nossas canções e imita à perfeição nossos cartazes de rádio.

ARMANDO MARANHÃO

Diretor do Teatro do Estudante do Paraná. Sua ação é imensa. Representa, ensaia, encena, dirige peças, para as quais, muitas vêzes pinta os cenários e desenha os figurinos. Fundou, não faz muito, o Teatro da Criança em Curitiba e levou seu grupo teatral a Pelotas e Pôrto Alegre, representando para crianças e adultos ao ar livre. Deve-se ao seu entusiasmo à criação de prêmios aos melhores de cada ano dos espetáculos universitários do Paraná.

MIRIAM CARMEM

Já tive oportunidade de escrever no dia seguinte à primeira apresentação de "Hecuba", de Euripedes, no Municipal, que Miriam Carmem, depois de Itália Fausta, era a grande trágica do Brasil. Confirmei meu elogio ao assistir recentemente no Teatro Verdi, em Veneza, "Hecuba", com Katina Paxinou, à frente do Teatro Real de Atenas. Miriam Carmem, com esta viagem ampliará sua visão estética. E acredito que num futuro próximo, além de intérprete de mérito, poderá ser uma diretora de pulso firme, inteligente e culta como é.

UBIRATAN TEIXEIRA

Ubiratan Teixeira pertence ao Teatro Experimental do Estudante, de S. Luís do Maranhão. Dêle vi, no comêço do ano, um trabalho importante: a direção de "A Comédia do Coração", de Paulo Gonçalves, num teatro ao ar livre, de palco armado e platéia disposta sob as árvores do jardim do palácio do Arcebispo, o admirável Dom Delgado. Tudo me impressionou: a representação, a montagem, a iluminação, a indumentária e particularmente a direção. Não lhe esqueci o nome. E mandei-o convidar. Há nesse quase menino a substância de um grande futuro diretor teatral.

TEREZA RAQUEL

E' de fato um talento excepcional de intérprete. Aluna da Faculdade de Filosofia, conhece e ama as pesquisas culturais. Quando ensaiava "Fedra" tinha todo um "dossier" das leituras que realizava, atenta aos menores detalhes de seu personagem. Colocar-se-á agora em contacto com diretores, intérpretes de valia. Voltará ao Brasil enriquecida de conhecimentos.

ORLANDO MACEDO

Há um ano aproximadamente fui assistir a um espetáculo de "Os Quixotes". Tudo era novo, puro, límpido, de uma grande nobreza. Mas o trabalho de direção foi o que mais me impressionou. E êsse diretor era Orlando Macedo. Eu já o vira várias vêzes como ator lutando com seu físico que só se adapta a determinados papéis. Seu nome foi um dos primeiros da lista que fiz, dos que desejava trazer a Europa. Nunca dela saiu. Presto-lhe assim uma homenagem e também aos alunos do Conservatório de Arte Dramática, do S. N. T.

ELIDA

Se bem que admire Elida como intérprete, vi sempre nessa ex-aluna da Faculdade de Filosofia uma sensibilidade que melhor se amoldaria dirigindo espetáculos, orientando intérpretes, amalgamando as várias fôrças do palco na criação de uma unidade artística. Há nela uma permanente curiosidade intelectual. Quem sabe se Elida não será a nossa Tatiana Pavlova ou a Leontina Sagan, que na Itália e na Inglaterra, são respectivamente diretoras de renome internacional?

GERALDO MATHEUS TORLONI

De todos os que convidei para viagem de estudos, é o único que não conheço pessoalmente. Havia reservado uma das passagens para quem me fôsse indicado pela Escola Dramática de S. Paulo, cujo trabalho respeito e admiro. Alfredo Mesquita, seu diretor, me respondeu ao convite "... indico o Geraldo Matheus Torloni, é um nome que se impõe. Cursou brilhantemente a Escola, de que hoje é o secretário, seguindo atualmente o curso de direção". Quando se escrever a história do nosso teatro haverá um capítulo especial ao labor silencioso, perseverante, digno, de Alfredo Mesquita. Geraldo Matheus Torloni foi por êle escolhido. E isso é talvez a sua mais alta recomendação.

OTHON BASTOS

Othon Bastos como "Ezequiel" de "Lampião", e mais tarde em "A noiva do véu negro", de Leone de Vasconcelos, se colocou entre os nossos primeiros atores jovens. Há um futuro à sua espera, se o vinho do sucesso não lhe subir à cabeça. Essa viagem o aperfeiçoará na sua técnica.

PASCHOAL CARLOS MAGNO

CARTAZ DE HOJE

BOATES

ARPEGE — "Waldir Calmon, Louis Cole e Diamantina Gomes".
BEGUIN — Tel. 25-7272 — "Brasil, de Pedro a Pedro", com Silveira Sampaio e Diana Morel.
CANOAS — Tel. 37-0235 — "Música e Dança".
CASABLANCA — Tel. 26-7437 — "O Samba Nasce no Coração", com o Pessoal da Velha Guarda, Consuelo Leandro e Teresinha Austregésilo, às 23.30 e 1.30.
CIRO'S — Tel. 37-1191 — "Música e Dança".
DRINK — "Djalma Ferreira e seus Milionários do Ritmo".
MAXIM'S — Tel. 37-9644 — "Música e Dança".
MEIA NOITE — (Copacabana Palace) — Tel. 57-1818 — "Música e Dança".
NIGHT AND DAY — Tel. 32-9863 — "A Grande Revista", com Grande Otelo e Silvia Fernanda.
NOVO MUNDO — Tel. 25-7366 — "Carlinhos e seu Conjunto".
RANCHINHO DO PÔSTO SEIS — Tel. 47-2438 — (Fechado para Reforma).
SACHA'S — "Sacha, Murilo Almeida e George Green".

TEATROS

COPACABANA — "É Preciso Viver" (Come Back Little Sheba), de William Inge, com Graça Mello, Iracema de Alencar, Ana Edder e o elenco dos Artistas Unidos. Um sucesso na Broadway e em Hollywood.
DULCINA — "Assim De Mulher!", revista de Cesar Ladeira e Mario Lago, com Renata Fronzi estrelando um grande elenco.
GINÁSTICO — "Santa Maria Fabril S. A.", peça de Abilio Pereira de Almeida, que vem de bater todos os recordes de bilheteria em São Paulo. Direção de Celi e magnífica interpretação do elenco do T. B. C.
GLÓRIA — "Milôca Recebe Aos Sábados", de Cló Prado, trazendo de volta ao Rio a inconfundível Dercy Gonçalves.
SERRADOR — "Fronteira", de Menotti del Picchia, com Eva e seus Artistas. Direção de Morineau.
RECREIO — "Sonho De Valsa", opereta que marca a estréia da Companhia Celestino & Moreno.
RIVAL — Reaparecimento de Aimée no vaudeville de Feydeau, "Espôsa Em Circulação".
REPUBLICA — 22-0271 —:
FOLLIES — "Color Revue", uma produção musical estrelada por Sônia Mamed.
JARDEL — "Precisa-se De Um Presidente", revista de bôlso que traz de volta José de Vasconcelos e Geysa Boscoli ao Teatrinho de Copacabana.
MADUREIRA — "Bôca De Espera", revista de Alfredo Brêta e Zaquia Jorge.
JOÃO CAETANO — A grande revista do Lido, de Paris. Atrações: Anny Berryer, Vic & Adio e as Bluebell Girls.
CARLOS GOMES — "O Ébrio", com Vicente Celestino, trazendo de volta ao palco seu maior sucesso artístico.
TABLADO — Ao sábados e domingos uma peça para crianças de Maria Clara Machado: — "Fantasma Pluft".
TEATRO DE BÔLSO — Silveira Sampaio traz para a cena, novamente, sua sátira a um ministro brasileiro: — "Sua Excia. Em 26 Poses", escrito de parceria com Teófilo de Vasconcelos.

CINEMAS — Cinelândia

CAPITÓLIO — 22-6788 — "Desenhos — Comédias — Jornais e Variedades".
IMPÉRIO — 22-9348 — "O Derradeiro Assalto", com Rory Calhoun — Colleen Miller. — (U.S.).
METRO — 22-6490 — "O Belo Brummell", com Elizabeth Taylor — Stewart Granger. — Colorido. — (U.S.)
ODEON — 22-1508 — "Agora É Que São Elas", com Milú — Juanita Cuenca — Alzirinha Camargo. — (Port.).
PALÁCIO — 22-0833 — "Para Todo O Sempre", com Richard Todd — Jean Peters. — Colorido. — (U.S.)
PATHÉ — 22-8705 — "O Imperador De Capri", com Totó — Yvonne Sanson. — (Ital.).
PLAZA — 22-1097 — "Homens Que São Feras", com Randolph Scott — Mala Powers — Colorido — (U.S.).
REX — 22-6327 — "O Capitão Kidd E A Escrava", com Tony Dexter — Eva Gabor — Colorido. — (U.S.).
RIVOLI — "As Infiéis", com Gina Lollobrigida — May Britt. — (Ital.).
VITÓRIA — 42-9020 — "A Valsa Eterna", com Dennis Price — Gisele Preville — Colorido. — (U.S.).

Centro

FLORIANO — 43-8074 — "Derradeiro Assalto".
IDEAL — 42-1218 — "Anjos Caídos".
IRIS — 42-0763 — "Antro Da Perdição".
COLONIAL — 42-8512 — "Homens Que São Feras".
CINEAC — 42-6024 — "Curiosidades — Comédias — Desenhos e Jornais".
MARROCOS — 22-7979 — "Cabeça De Praia".
MEM DE SÁ — 42-6024 — "Capitão Kidd E A Escrava".
OLIMPIA — 42-4983 — "Moulin Rouge".
PRESIDENTE — 42-7128 — "As Infiéis", com Gina Lollobrigida — Irene Papas — Anna Maria Ferrero — Pierre Cressoy. — (Ital.).
PRIMOR — 43-6681 — "Homens Que São Feras".
RIO BRANCO — 43-1620 — "Museu De Cêra".
SÃO JOSÉ — 42-0592 — "O Imperador De Capri".

Bairros — Subúrbios

ABOLIÇÃO — "Derradeiro Assalto".
ALFA — 29-8215 — "Cabeça De Pau".
ALASKA — "Capitão Kidd E A Escrava".
ALVORADA — "Museu De Cêra".
AMÉRICA — 48-1319 — "O Derradeiro Assalto".
ART-PALÁCIO — 57-2795 — "O Imperador De Capri", com Totó — Yvonne Sanson — (Ital).
ASTÓRIA — 47-0466 — "Homens Que São Feras".
AVENIDA — 48-1667 — "Antro Da Perdição".
AZTECA — 45-6813 — "As Infiéis" com Gina Lollobrigida. — (Ital.).
BANDEIRA — 28-7575 — "A Máscara De Demetrius".
BANDEIRANTE — 29-3262 — "Se Eu Fôsse Deputado".
BELMAR — "Segredos De Alcova".
BENTO RIBEIRO —
BARONEZA — "A Grande Noite De Casanova".
BONSUCESSO — "Capitão Kidd E A Escrava".
BOTAFOGO — "A Valsa Eterna".
CARIOCA — 28-8178 — "Capitão Kidd E A Escrava".
CAMPO GRANDE — "Cessar Fogo".
CARUSO COPACABANA — "Nasce Uma Estrêla", com Judy Garland — James Mason. — Colorido. — (U.S.)
CATUMBI — 22-8753 — "No Caminho Dos Elefantes".
COLISEU — 28-8753 — "As Infiéis".
COPACABANA — 57-5134 — "A Valsa Eterna".
ESTÁCIO — 32-2823 — "Minha Vida Te Pertence".
FÁTIMA — "Segredo De Um Amante".
FLUMINENSE — "O Palhaço Do Batalhão".
FLORESTA — "Abbott E Costello, Enfrentando O Médico E O Monstro".
GLÓRIA — "O Primo Do Cangaceiro".
[illegible] deiro Assalto".
HADDOCK LOBO — 48-9610 — "Homens Que São Feras".
IRAJÁ — 29-8330 — "O Rei Da Confusão".
IGUAÇU — "Segredos De Alcova".
IMPERIAL — "Segredos De Alcova".
IMPERATOR — "A Infiéis", com Gina Lollobrigida — Irene Papas — Anna Maria Ferrero — Pierre Cressoy — (Ital).
IPANEMA — 47-3806 — "Derradeiro Assalto".
LEBLON — 27-1805 — "Capitão Kidd E A Escrava".
LEME — "Ousadia De Valente".
LEOPOLDINA — "Derradeiro Assalto".
MADRID — 48-1184 — "A Fonte Dos Desejos", com Clifton Webb — Dorothy McGuire. — Colorido. — (U.S.).
MADUREIRA — "Derradeiro Assalto".
MARACANÃ — 48-1910 — "A Valsa Eterna".
MARAJÁ — "Renegado Heróico".
MARAJÓ — "Veleiro Da Aventura".
MARIANA — 28-1357 — "O Príncipe De Bagdad".
METRO COPACABANA — 37-9797 — "O Belo Brummell", com Elizabeth Taylor — Stewart Granger. — Colorido — (U.S.).
METRO TIJUCA — 48-9970 — "O Belo Brummell", com Elizabeth Taylor — Stewart Granger. — Colorido. — (U.S.).
MAUÁ — "O Imperador De Capri", com Totó — Yvonne Sanson. — (Ital.).
MASCOTE — 29-2411 — "Homens Que São Feras".
MODERNO — 842 — "A Pista Do Enforcado".
MONTE CASTELO — 29-2250 —
MOÇA BONITA — "O Príncipe Valente".
MEIER — 26-1222 — "Gentil Tirano".
MIRAMAR — "O Derradeiro Assalto".
NATAL — 48-1480 — "A Vingança Do Monstro".
OLINDA — 48-1032 — "Homens Que São Feras".
ORIENTE — 30-1131 — "Epílogo De Sangue".
PALACIO SANTA CRUZ — "Última Sentença".
PARAISO — 30-41 — "Cidade Sem Lei".
PARA TODOS — 29-3191 — "O Imperador De Capri".
PAX — 27-6621 — "Amigo E Algoz", com Shelley Winters — Keenan Wynn — Colorido. — (U.S.).
PENHA — 30-1121 — "Trabalhou Bem... Genival".
PILAR — 29-6460 —
PIRAJÁ — 47-2668 — "Anjos Caídos".
POLITEAMA — 25-1143 — "A Um Passo Da Derrota".
PROGRESSO —
RAMOS — 30-1004 — "O Último Guerreiro".
REALENGO — "África De Fogo".
RIDAN — 42-1693 — "A Valsa Eterna".
RITZ — "Homens Que São Feras".
ROSÁRIO — 30-1889 — "Ivanhoé".
ROXI — 27-8245 — "A Fonte Dos Desejos", com Clifton Webb — Dorothy McGuire. — Colorido. — (U.S.).
SANTA CRUZ —
SANTA HELENA — "Museu De Cêra".
SANTA CECÍLIA — 30-1823 — "Tarzan E Os Selvagens".
SANTA ALICE — "A Fonte Dos Desejos", com Clifton Webb — Dorothy McGuire. — Colorido. — (U.S.).
SÃO GERALDO —
SÃO JERÔNIMO — "África De Fogo".
SÃO JORGE — (Olinda) — "O Imperador De Capri".
SANTO AFONSO — "A Estrêla Da Serra Morena".
SÃO LUIZ — 25-7679 — "Capitão Kidd E A Escrava".
SÃO PEDRO — 30-4181 — "As Infiéis", com Gina Lollobrigida — Irene Papas — Anna Maria Ferrero — Pierre Cressoy. — (Ital.).
TIJUCA — 48-4518 — "Anjos Caídos".
TODOS OS SANTOS — 49-0300 —
TRINDADE —
VAZ LOBO — 29-9198 — "Museu De Cêra".
VILA ISABEL — 38-1313 — "A Um Passo Da Derrota".

Niterói

CASSINO — "A Vingança Do Corsário".
CENTRAL — "A Valsa Eterna".
ICARAÍ — "Anjos Caídos".
IMPERIAL — "O Grande Rebelde".
ODEON — "Derradeiro Assalto".
PALACE — "Segredos De Alcova".

Governador

ITAMAR — "No Caminho Dos Elefantes".
JARDIM — "O Monstro Da Lagoa Negra".

Caxias

CAXIAS — "A Grande Noite De Casanova".
PAZ — "A Morte Ronda O Espetáculo".
POPULAR — "Anjos Caídos".

Petrópolis

CAPITÓLIO — "Capitão Kidd E A Escrava".
D. PEDRO — "Aço De Boa Têmpera".
PETROPOLIS — "Tormento Sôbre Os Mares".

Três Rios

REX — "Antro Da Perdição".

DIRETOR
M. PAULO FILHO
Avenida Gomes Freire, 471
REDATOR-CHEFE
ANTONIO CALLADO

Correio da Manhã

RIO DE JANEIRO, QUINTA-FEIRA, 6 DE OUTUBRO DE 1955

SUPERINTENDENTE
JOSÉ V. PORTINHO
N. 19.182 — ANO LV
GERENTE
ALINIO DE SALLES

A "Carta Brandi" provocou tumulto na Câmara dos Deputados

O líder do PTB atirou-se da tribuna para agredir o sr. Carlos Lacerda — Remessa para o exterior de lucros pelo "Grupo Light" — Paralisação das obras da rodovia Rio-Belo Horizonte — Aquisição de cafés pelo IBC

No final da sessão de ontem, da Câmara, quando falava o sr. Fernando Ferrari, contestando declarações feitas pelo sr. Carlos Lacerda, registrou-se quase uma luta entre o líder do PTB e o representante carioca. O deputado trabalhista pediu ao presidente que lhe assegurasse a palavra, em face dos contínuos apartes dos srs. Carlos Lacerda e Mario Martins, que, apesar de desligados os microfones do plenário, insistiam nos debates. O sr. Fernando Ferrari responsabilizava o sr. Carlos Lacerda, como autor de um mero jôgo de circunstâncias, com as quais pretendia desviar a atenção do país, uma vez que não pudera demonstrar a autenticidade da carta atribuída ao ex-deputado argentino Antonio Brandi, "documento forjado para fins eleitorais", disse. Declarou, ainda, o líder do PTB, que o sr. Mario Martins, como estudioso do peronismo, estava orientando a campanha desencadeada pelo representante carioca contra as instituições democráticas. A esta altura, não podendo ser ouvido, o sr. Carlos Lacerda gritou:

— Vou-me retirar. Consenti todos os apartes, mas não estou aqui apenas para ouvir falar. Tenho mais o que fazer...

— V. Exa. recua, retira-se, como sempre. Também ninguém sabe onde V. Exa. se refugiou no dia 24 de agôsto. Fugiu — exclamou o sr. Ferrari.

— Isso é uma indignidade. V. Exa. repete as molecagens do PTB — declarou o sr. Carlos Lacerda, aproximando-se da tribuna.

Perdendo o contrôle, o sr. Fernando Ferrari atirou-se da tribuna, numa tentativa de agressão física ao sr. Carlos Lacerda. Interferiram, imediatamente, os deputados Rubens Berardo, Cesar Prieto, Frota Aguiar, Vitorino Corrêa, bem como o jornalista Mauricio Vaitsman, que segurou o sr. Carlos Lacerda.

Tomou, também, parte no incidente um cidadão que se encontrava na tribuna lateral, à direita da mesa, assistindo os debates e pulou para o recinto. Segundo o sr. Aarão Steinbruch, que o obrigou a sair do plenário, tratava-se do capitão Tomé da Polícia Militar do Distrito Federal.

O sr. José Guimarães, então na presidência da mesa, suspendeu a sessão.

O sr. Cesar Prieto dirigiu-se para o sr. Carlos Lacerda, em atitude agressiva, de braço erguido, o que provocou a seguinte observação do sr. Carlos Lacerda ao jornalista Mauricio Vaitsman:

— Não me imobilize, pois êle quer agredir-me.

Com a intervenção de jornalistas e deputados, o sr. Cesar Prieto resolveu conter-se no gesto. Formou-se, em seguida, uma barreira humana e o sr. Fernando Ferrari foi retirado do plenário.

Abertos os trabalhos, o sr. Fernando Ferrari conseguiu concluir o seu discurso, declarando que não viera para a Câmara lutar "jiu-jitsu", mas debater idéias. Não aceitaria desaforos, sem repelir. Afirmou que estava próximo o desmascaramento de tôdas as injúrias assacadas contra o PTB e o seu presidente, pois os detratores não conseguiriam impedir a vitória da verdade.

CONTRABANDO E PACTO ABC

Ocupando a tribuna, durante a ordem do dia, à guiza de discutir o projeto do avulso, o sr. Carlos Lacerda discorreu, inicialmente, sôbre o contrabando nos limites do Brasil com a Argentina, salientando que o mesmo não era apenas de mercadorias, mas também de idéias e até de regimes. Isso fizera, até recentemente, o general Perón, por intermédio de seus agentes no Brasil.

Prosseguindo, o orador referiu-se ao discurso que o ex-presidente argentino pronunciara na Escola de Guerra de seu país, em que falava na revivescência do pacto ABC e na traição do presidente Vargas aos compromissos assumidos quando candidato à presidência da República em 1950. Salientou que apesar de todos os desmentidos obtivera na Argentina um exemplar da publicação reservada que, em 500 números, fôra distribuída entre os oficiais generais e coronéis com curso de Estado-Maior daquele país.

Intervêm, em aparte, o sr. Nelson Omegna, declarando que a palavra do Govêrno brasileiro, naquela ocasião, se poderia resumir no seguinte: "se apócrifo o documento, estava desmentido; se autêntico, fôra retratado, em nome do presidente da Argentina, pela sua embaixada no Brasil".

— O Govêrno brasileiro se inclinou pela falsidade dêsse documento — respondeu o sr. Carlos Lacerda.

— Concluiu apenas pela falsidade ideológica — contravém o sr. Nelson Omegna.

"PICARETAGEM" INTERNACIONAL

Referindo-se a trechos do discurso de Peron, o sr. Carlos Lacerda afrisou que êle estava na linha da revivescência do vice-reinado do Prata, com a hegemonia da Argentina no pacto ABC, que representava um atentado à convivência pacífica na América do Sul.

O sr. Nelson Omegna, em aparte, salientou que o sr. João Neves afirmara não acreditar que Getúlio pretendesse trair o Brasil.

— Se a palavra de João Neves lhe merece crédito agora deve merecê-lo quando afirma que Jango manteve entendimentos com Perón — respondeu-lhe o sr. Carlos Lacerda.

Continuando, o orador, depois de recordar a campanha do Correio da Manhã, em 1953 e 1954, denunciando a existência de material de propaganda peronista nos sindicatos brasileiros, discorreu a respeito das vantagens tiradas pelo sr. Batista Luzardo na Argentina, afirmando que as suas "negociatas levaram o nosso prestígio internacional a zero".

Leu, em seguida, trechos de uma carta que teria sido endereçada pelo sr. Flávio Maranhão, da Argentina, a um jornalista de um vespertino carioca, destacando o seguinte período: "juntamente com Luzardo chegou um bando de picaretas notáveis: Galvão, Medeiros, Odorico e demais, vão ser um páreo duro na corrida ao jabaculê".

Salientou o sr. Carlos Lacerda que muitas das expressões contidas na carta não podiam ser lidas e passou a enumerar uma série de desonestidades que teriam sido praticadas por êsse grupo de "picaretas", de conluio com o sr. Batista Luzardo.

O sr. Divonsir Cortes declarou, em aparte, que o sr. Carlos Lacerda, pelo visto, fôra à Argentina na qualidade de delegado de polícia, tendo o orador respondido:

— V. Exa. não estranha que se traia a pátria, mas eu tenho documentos que provam a traição.

— Isso é uma chantagem, V. Exa. já se desmoralizou com o "show" das metralhadoras e vem agora com essa difamação — exclamou o sr. Nelson Omegna.

Prosseguindo, em seu aparte, o líder do PTB afirmou que o orador será processado por essas calúnias, exclamando, sob aplausos do plenário:

— Lugar de chantagistas é na cadeia. Espero que V. Exa. consiga provar o que afirma. Mas duvido muito que isso aconteça.

Concluindo, o sr. Carlos Lacerda, após referir-se às afinidades doutrinárias entre o remetente e o destinatário, que considerou defensores dos mesmos ideais, disse que tudo o levava a convicção de que o documento era autêntico. Indagou, ainda, antes de deixar a tribuna, até que ponto a insensibilidade do país permitiria que um partido honrado tivesse à sua frente um cidadão que entrara em entendimentos com contrabandistas e em prejuízo do Brasil. Eximiu o sr. Getúlio Vargas de qualquer crime de traição, acentuando que tivera culpa em permitir que aventureiros se utilizassem do seu nome para vilipendiar a pátria e trai-la.

Vai, a seguir, à tribuna o sr. Fernando Ferrari, sustentando que a correspondência de brasileiros com membros do peronismo, na fronteira, não autorizava às conclusões do sr. Carlos Lacerda, falsas ou exageradas, de traição ao Brasil. Acentuou que, do mesmo modo, não era válido o testemunho do sr. João Neves da Fontoura, pois surgira depois da sua demissão da pasta do Exterior e se renovara após ter-se engajado o ex-chanceler na campanha política contra o sr. João Goulart. Se tivesse havido crime, cumpria ao sr. João Neves denunciá-lo oportunidade — e não o fêz — a menos que fôsse conivente. Em seguida, deu-se o incidente.

COBRANDO UMA PROMESSA

Por sua vez, usando da palavra no início dos trabalhos, o sr. Hugo Napoleão lembrou que o sr. Afonso Arinos, em discurso antes da eleição, defendendo a união nacional, afirmara que o pleito eleitoral nos levaria ao soçobro. Recordou que protestara, tendo o líder da minoria declarado que o futuro mostraria de quem o engano: se do orador, se do aparteante. Agora, como advogado em causa própria, vinha cobrar que o sr. Afonso Arinos reconhecesse o seu êrro: as eleições decorreram em absoluta normalidade, com quatro candidatos disputando o Catete.

Respondendo, antes, de concluir a sua oração, um aparte do sr. Carlos Lacerda, declarou o sr. Hugo Napoleão:

— Lamento que sua inteligência e sua bravura, estejam sempre a serviço de destruição.

TRANSAÇÕES DO "GRUPO LIGHT"

Já o sr. Sérgio Magalhães justificou um requerimento de informações ao Executivo, indagando se é verdade que o "Grupo Light" solicitou à SUMOC ou outra entidade do Ministério da Fazenda uma remessa de oito milhões

(Conclui na 8.ª página)

O "Correio da Manhã" informa

O "Correio da Manhã" vem mantendo desde o dia 4 um permanente serviço de informações destinado a levar ao público do Distrito Federal, a todo momento os números mais atuais da apuração do pleito em todo o país. Assim é que, através da Televisão Rio e da Rádio Relógio Federal, os mapas organizados em nossa Redação, à medida que sofrem alterações com a chegada de novos totais, são imediatamente transmitidos. Simultâneamente, o "Correio da Manhã" instalou dois postos com placard no Cineac Trianon e na rua Constante Ramos, esquina de N. S. de Copacabana, que será sede de nossa futura agência em Copacabana. Até meia-noite, os resultados são renovados e, por fim, são afixados os mapas com as votações nos Estados e a soma total no país. As fotos mostram o interêsse que a iniciativa vem despertando, o que premia o nosso esfôrço em bem informar aos leitores. Não houve um momento sequer em que diante dos placards não se acumulasse grande número de interessados.

Pedida intervenção no Maranhão

O Presidente do Tribunal de Justiça do Estado do Maranhão acaba de pedir ao Supremo Tribunal Federal seja decretada intervenção federal naquela unidade da Federação. O pedido fundamenta-se na alegação de que o Govêrno maranhense obstina-se em não cumprir decisões judiciais.

Entrada principal da Exposição Agrícola Permanente, de Moscou. O edifício construído em 1954, lembra o Palácio Tiradentes — que tem mais de duas dezenas de anos.

LIQUIDAÇÃO
da última parcela dos atrazados comerciais em moedas conversíveis

O sr. ministro da Fazenda autorizou a liquidação da última parcela dos atrazados comerciais em moedas conversíveis, devidos desde 1953, à Suiça, Canadá e outros países.

NO MUNDO POLÍTICO

- *Lourival e o P. T. B.*
- *Gilberto Marinho vai licenciar-se*
- *Castilhos e o Colegiado*
- *Ademar previdente*

O sr. Lourival Fontes está francamente contrariado com a marcha da política, tendo ainda ontem nos declarado que qualquer dêstes dias é capaz de largar as posições e recolher-se definitivamente a uma vida de estudos.

Relativamente ao PTB, acha que se o sr. João Goulart fôr derrotado é ótimo para o partido, que desse modo talvez possa recompor-se e ter uma posição atuante, o que não se dará se Goulart fôr eleito. Nesta hipótese, acha que o PTB marchará para uma total anulação.

ADEMAR E A PASTA DA FAZENDA

O sr. Ademar de Barros, respirando euforia por todos os poros, visitou o presidente Café Filho anteontem, quando os primeiros resultados das urnas lhe sorriam. Todos pensaram que fôra pedir garantia para a sua posse em 31 de janeiro.

Qual nada O homem foi muito além. Sabendo da substituição dos ministros paulistas em conseqüência da reforma cambial, foi exigir a pasta da Fazenda para o P. S. P. paulista, baseado em que a administração atual deve ter continuidade no futuro govêrno.

Sabem quem indicou em seguida ao presidente da República? Nada mais, nada menos que o sr. Arnaldo Cerdeira.

Não se conhece o resultado da sua gestão.

ADEMAR DÁ O FORA

S. PAULO, 5 (Do correspondente) — O sr. Ademar de Barros já está de malas prontas para a Alemanha, onde vai passar tempos com um filho. O sr. Lino de Matos ficaria na liderança do PSP.

VAI LICENCIAR-SE

O sr. Gilberto Marinho está disposto a pedir três meses de licença a fim de passá-los no Rio Grande do Sul, refazendo-se das canseiras políticas.

Seu suplente, sr. Moura Brasil, tem estado no Monroe, procurando desde já conhecer os hábitos de trabalho da casa.

ALENCASTRO ESPERA CONTINUAR

Declarações do sr. Guilherme Malaquias, suplente do sr. Alencastro Guimarães no Senado, adiantavam que o representante carioca expulso do PTB espera continuar na pasta do Trabalho... se o eleito fôr o sr. Ademar de Barros.

A DERROTA DE JUAREZ NA BAHIA

A diferença imposta pelo sr. Juscelino Kubitschek ao sr. Juarez Távora, na Bahia, está sendo atribuída à atuação do sr. Juraci Magalhães.

E que o senador chegou a Salvador e logo mandou irradiar que o general Távora não perdoaria os ladrões nem mesmo o ex-governador Regis Pacheco.

Ora, o sr. Regis Pacheco tem um forte grupo do PSD e, estando em luta contra o sr. Antonio Balbino, ia mandar os amigos votar em Juarez Távora. Com a propaganda insultuosa do sr. Juraci Magalhães, mudou de idéia e mandou descarregar mesmo no sr. Juscelino Kubitschek.

COITADO DO BONIFÁCIO

Em Barbacena, os fiscais de todos os partidos convencionaram, no dia do pleito, encerrar as atas com a expressa menção de que nada havia a reclamar, se fôsse o caso. O 3 de outubro transcorreu tranqüilo e aproximava-se a hora do encerramento da votação quando apareceu uma circular do sr. José Bonifácio, na qual recomendava aos fiscais da UDN que alegassem na ata a coação do eleitorado.

Houve uma troca de idéias. Ao fim do debate, os fiscais udenistas resolveram respeitar a palavra empenhada e subscreveram as atas com a declaração de que transcorrera normalmente.

Agora, o sr. José Bonifácio não pode pleitear a anulação, depois de presenciar aquela enxurrada de votos no sr. Juscelino Kubitschek e no sr.... Bias Fortes.

RECEIOS JUSTIFICADOS

Os pessedistas de Minas, apesar da vitória de seu candidato, sr. Bias Fortes, estão apreensivos com o resultado do pleito. E' que seu estado de saúde não é dos melhores e tudo leva a crer que, realmente, o sr. Bias Fortes tenha um pacto secreto com o PR para renunciar o govêrno alguns meses antes de encerrar o seu mandato para permitir a ascenção do PR ao Palácio da Liberdade.

De outra forma, já raciocinam os pessedistas, não se compreende a candidatura do sr. Bernardes Filho a vice-governador, simples cargo decorativo e cuja remuneração é várias vêzes, em Minas, inferior à de senador.

Nos municípios onde PR e PSD são adversários irreconciliáveis, já se prevê, antes mesmo que o sr. Bias Fortes tome posse, que várias dificuldades políticas vão agitar seu govêrno.

COLEGIADO E AS ELEIÇÕES

O sr. Castilho Cabral era dos que mais torciam para a derrota do sr. Juscelino Kubitschek. Esperava êle, com isso, contar, desde logo, com a cooperação do sr. José Maria Alkmim para a aprovação da emenda constitucional que institui o govêrno colegiado no país. Ontem, entretanto, parece ter-se desiludido com isso. Encontrando-se com o sr. José Maria Alkmim, afirmou-lhe:

— Já estou certo da vitória do sr. Juscelino Kubitschek. Lamento que isso se verifique porque, desde agora, concluo que não posso contar com o seu auxílio para a instituição do colegiado no Brasil.

O líder do PSD na Câmara não se perturbu. Respondeu-lhe:

— Pode estar certo de que o presidente Juscelino Kubitschek vai fazer um bom govêrno tão bom que ninguém mais cuidará de liquidar o presidencialismo entre nós.

ATRÁS DE ADEMAR

Perguntou um deputado, ontem, na Câmara, com ar apreensivo:

— Sabe quem está atrás do Ademar?

— É Juscelino.

— Qual nada. É a Polícia.

REFORMA DO SECRETARIADO PAULISTA

Está em marcha a reforma do secretariado do govêrno de São Paulo. Depois do pedido de exoneração do sr. Cunha Bueno, ontem adotou igual atitude o sr. Marrey Junior, secretário de Justiça.

O PÉ DE VALADARES

BELO HORIZONTE, 5 (Sucursal) — Ainda não conseguiu ser compreendida pelos mineiros a atitude do sr. Benedito Valadares, abstendo-se de tomar qualquer atitude firme de apoio à candidatura Juscelino.

O desinterêsse do senador chegou a tal ponto que no dia do comício de encerramento da campanha o sr. Valadares alegou uma luxação ni pé esquerdo e foi para sua terra natal, Pará de Minas, não comparecendo ao "meeting". Elementos estreitamente ligados ao senador em Pará de Minas votaram em Plínio Salgado para presidente da República.

BARATA CONSIDERA-SE VITORIOSO

Regressou ontem de sua campanha política no Pará o sr. Magalhães Barata, candidato a governador do Estado pela dupla PSD-PTB.

O ativo representante paraense considera-se vitorioso, apesar — disse êle — da fraude e do derrame de dinheiro feito pelo sr. Ademar de Barros contra a sua candidatura.

QUERIA PRENDER A FÔRÇA FEDERAL

BELO HORIZONTE, 5 (Sucursal) — Paulo Ferreira Garcia, juiz de Almorés, em comunicação ao Tribunal Regional Eleitoral, dias antes das eleições dava ciência da presença naquela cidade de fôrça federal composta de 20 homens, aos quais, segundo adiantava dera as instruções necessárias. Posteriormente, voltou a se dirigir ao Tribunal para fazer uma consulta pitoresca. Dizendo-se desrespeitado na recomendação que fizeram aos soldados indagava se deveria prendê-los ou impedir a realização das eleições em Almorés.

O presidente do TRE não o aconselhou a tomar nenhuma das medidas, mesmo porque não conhecia maiores detalhes sôbre a ocorrência. Ademais, seria um fato estranho a prisão de um contingente militar por um magistrado. Ficou-se sabendo mais tarde através de esclarecimentos prestados pela Chefia de Polícia que os 22 homens a qoe aludira o juiz estavam a paisana e não pertenciam a qualquer guarnição militar federal.

PROIBIDA A EXIBIÇÃO DE UM FILME DE ADEMAR

PÔRTO ALEGRE, 5 (Asp.) — Por determinação do juiz eleitoral, o delegado de serviço do DPC compareceu domingo ao cinema Marabá, a fim de evitar a projeção do filme de propaganda política de Ademar de Barros. Como a promaganda falada estava proibida, os responsáveis pelo filme queriam exibi-lo mudo, com o que, entretanto, não se conformaram os espectadores, os quais solicitaram providências da polícia e, esta, por sua vez ao juiz eleitoral, que determinou a proibição da película. No cinema "Baltimor" o filme de Ademar chegou a ser exibido completamente mudo.

JÂNIO JÁ NÃO VAI A LONDRES

SÃO PAULO, 5. (M.). Causou surprêsa nos círculos políticos de São Paulo e, especialmente, nos meios chegados ao governador Jânio Quadros, a notícia de que o chefe do Executivo paulista decidira realizar uma viagem à Londres, a fim de ser submetido à rigoroso exame médico, e tratamento de pertinaz enfermidade que o vem molestando de tempos a esta parte.

Entre as pessoas mais chegadas ao chefe do Executivo paulista, inclusive entre os seus auxiliares a reportagem não obteve qualquer confirmação da propagada viagem. Acham mesmo improvável que venha a concretizar-se, visto que teria o sr. Jânio Quadros inúmeras dificuldades a vencer, quer administrativas, quer políticas. Salientam, ademais, que o estado de saúde do governador, embora necessitando cuidados especiais, não requer uma viagem à Londres para tratamento. O mal que o aflige, como é público, é a malária, que poderá ser perfeitamente tratada no Brasil. Talvez nos Estados Unidos, onde há novos métodos para debelar a moléstia.

Tendo a reportagem insistido em obter informes mais positivos sôbre o assunto, conseguiu apurar que a notícia sôbre a viagem deve ter surgido de uma palestra do governador entre amigos e correligionários, quando disse que gostaria de ir a Londres para descansar e ter tempo para melhor se tratar.

AS RAZÕES DE MANOEL VARGAS

PÔRTO ALEGRE, 5. (Asp.). Conforme divulgamos ontem, logo após o encerramento das eleições desta Capital, o sr. Manoel Vargas renunciou ao cargo de prefeito de Pôrto Alegre. Damos, agora, na íntegra, o ofício do chefe do Executivo Municipal ao sr. Martim Aranha, presidente da Câmara Municipal:

— "A esta hora todos já cumpriram o dever cívico, depositando nas urnas a manifestação da sua vontade, e minhas declarações não poderão mais ter nenhuma influência no resultado do pleito. Esta a razão pela qual falo sòmente agora, dentro do princípio de neutralidade que me tracei.

— "Ao assumir o cargo de prefeito desta cidade, solenemente, em ato público, declarei que orientaria a minha ação administrativa sem ódios e ressentimentos, sòmente no sentido de promover o bem-estar da coletividade pôrto-alegrense.

— "Sentindo, embora, ainda bem vivas em minha alma de cidadão e em meu coração de filho, as feridas abertas com a tragédia brutal que enlutou todos nós, tive ânimo e serenidade bastantes para formular um apêlo para a pacificação da família brasileira, pelo desarmamento dos espíritos e confraternização no trabalho.

— "Dentro dêsse mesmo espírito, evitei, na medida das minhas fôrças, a luta estéril, e desagregadora, certo de que, só, assim, seria digno da herança moral de meu pai e da confiança depositada em mim. Por vêzes, levado pela indignação, estive a ponto de dar ao povo o espetáculo que desejava e que muitos políticos da atualidade se aprazem em apresentar, mas que os ensinamentos que me foram legados agiram sempre como fôrça de retenção e resistência aos constantes incitamentos que recebia.

— "Ouvi sempre dêle, que homem de caráter é aquêle que age de acôrdo com o que pensa, e hoje posso dizer com orgulho que ataques, injúrias e provocações não tiveram o poder de me desviar da linha de conduta traçada pela minha consciência, declarada no meu discurso de posse. Assim, hoje, posso renunciar tranqüilamente, certo de que cumpri com meu dever.

— "Administrativamente, fiz tudo o que me era possível, nas difíceis circunstâncias em que exerci o govêrno municipal. Agora, curto período me resta de mandado, nada mais útil posso oferecer ao povo de Pôrto Alegre, desço as escadas do palácio da municipalidade com o mesmo ânimo com que galguei seus degraus, sem ódios ou ressentimentos. Afasto-me mas não fujo. Assumi a Prefeitura para ficar perto do povo e ser fiel a memória do meu pai; saio hoje pelas mesmas razões; não quero que meu futuro desminta meu passado.

— "O Brasil padece a crise de autoridade que teve início em 1945, agravando-se paulatinamente, até culminar na tragédia de 24 de agôsto, quando perdeu seu líder máximo. Tôdas as outras crises só serão solucionadas no momento em que resolvermos a primeira. Impera hoje em nossa Pátria um regime que tem a mentira como base, a propaganda como meio, o poder como fim.

— "Poderão os futuros dirigentes da nação restabelecer o princípio da autoridade? O imprevisível nos espera. Tudo pode acontecer para a nossa Pátria nesses próximos anos, inclusive o bem. Quem sabe mesmo

(Conclui na 8.ª página)

NO SENADO
ELOGIADO O PLEITO PRESIDENCIAL

O Senado conseguiu, ontem, afinal, número para funcionar, muito embora não o obtivessé para as votações.

O assunto principal foi o pleito de 3 do corrente, a respeito do qual vários senadores falaram, ressaltando a magnífica demonstração de vitalidade do regime democrático.

O sr. Gilberto Marinho foi o primeiro a falar, assinalando que o comparecimento às urnas foi o maior até hoje verificado no Distrito Federal. Eleição honesta, clara, digna, desde a propaganda até ao ato final da votação, correspondendo perfeitamente aos anseios do povo brasileiro.

Por seu turno, o sr. Rui Carneiro, que acabava de chegar da Paraíba, afirmou que naquele Estado a situação não fora diferente. Grande comparecimento, limpeza e decência na votação A fôrça do Exército distribuída pelo interior, de acôrdo com as deliberações do Tribunal Regional Eleitoral, foi medida apenas de precaução, não tendo havido incidentes de nenhuma espécie. Povo e regime, segundo o orador, saíram revigorados.

O terceiro orador a se ocupar do assunto foi o sr. Gomes de Oliveira, que, depois de secundar os elogios dos outros à limpidez e à exatidão do pleito, disse que o amor do povo brasileiro à democracia e à liberdade ficara mais uma vez demonstrada, consolidando o regime.

Falou também o sr. Neves da Rocha, que tratou do cinquentenário do falecimento de José Marcelino de Souza, que foi governador da Bahia e ministro do Império, um dos fundadores da navegação do Rio São Francisco.

O sr. Parsifal Barroso mandou à Mesa requerimento de informações ao ministro da Fazenda a respeito da aplicação da quota orçamentária destinada às sêcas do Nordeste.

No expediente foi lida precatória de um juiz criminal de São Paulo solicitando permissão ao Senado para processar o senador e prefeito Lino de Matos.

FAZENDA 3 PINHEIROS
ENG. PASSOS — Est. Rio. — Diária Cr$ 150,00. Reservas no Rio. Fone: 52-8402. (25278)

UM REPÓRTER BRASILEIRO NA UNIÃO SOVIÉTICA

NÃO EXISTE ARQUITETURA MODERNA

Apesar de técnica e industrialmente muito avançados, os russos estão vinte anos atrasados na "arte de construir" — Admiráveis os seus planos de urbanismo — As explicações para essa estranha e contraditória situação — Entra em cena o sr. Krutschev — Durante três horas, os arquitetos foram criticados no Kremlin

Texto e fotos de José Guilherme Mendes
(Especial para o "Correio da Manhã")

Qual é a aparência — a fisionomia das principais cidades soviéticas? Suas ruas e praças são ladeadas por prédios modernos, como os que tem no Brasil? A resposta é não. E há uma história — cheia de contradições, como tudo mais naquela terra — por detrás de tudo isso.

ESPIRITO TRADICIONAL?

Apesar do seu povo ser dos mais simples que existem, quase tudo ali é complicado. Sua arquitetura, por exemplo, dotada dos meios mais modernos e simplificados que se conhecem (pré-fabricados e pré-moldados) é um absurdo de tão enfeitada, decorada, rebuscada — de mau gôsto, para usar a expresão mais exata. Com a preocupação de "manter o espírito tradicional", mesmo nas cidades, o que se fêz foi repetirem-se fórmulas antigas ou o que se julgava serem fórmulas antigas. As vêzes, vê-se um prédio que aparenta, no mínimo, ter sido construído em 1930: é de depois da guerra. Em Leningrado, conserva-se o estilo barroco-francês, misturado com o renascentista-italiano — até hoje. A cidade resiste mais por suas vias abertas, seus inumeráveis canais e os braços fortes do rio Neva. Stalingrado — a outra cidade-heróica — tendo ficado apenas com um prédio em pé ao fim da luta de seis meses contra os nazistas, está hoje quase totalmente reconstituída. O plano de seu urbanismo (amplas artérias, quarteirões auto-suficientes, cinturões verdes, afastamento da zona industrial, etc.) é modelar; sua arquitetura nada tem de interessante. Moscou, apesar dos pesares, ainda é — com sua variada arquitetura, que vai desde as mesquitas medievais aos mais modernos pré-fabricados — a que apresenta exemplos melhores e mais belos de construção. Que acontece — ou aconteceu?

Cáis de Stalingrado, erguido há cêrca de um ano

RESULTADO CATASTRÓFICO

O que aconteceu foi que, por volta de 1930, travou-se um debate sôbre qual devia ser o caráter da arquitetura soviética. Um grupo era favorável à adoção das novas fórmulas e soluções modernas, enquanto outro se batia pela "defesa da tradição do espírito nacional de cada arquitetura". E' preciso ter em mente a perspectiva histórica da época, que era de tentativa de consolidação da unidade das várias nações (16) que formam a União das Repúblicas Socialistas Soviéticas. Então, todos os esforços (políticos ou culturais) visavam a conservar as características peculiares a cada povo, em suas manifestações artísticas. Dentro desse clima, ao invés de recolher e aproveitar-se das inovações ou avanços, cada República Soviética fechou-se em si mesma — embora se note uma influência sensível do estilo russo nas demais nações do país.

O resultado, na Arquitetura, foi o mais catastrófico possível — do ponto de vista plástico, repita-se. Agora, contudo, essa orientação ou escola está em vias de ser reformada. Os arquitetos, vinte anos depois, discutem novamente como vai ser "a nova arquitetura soviética". Os "tradicionalistas" mostram-se um tanto preocupados, mas ainda conservam postos-chave. A situação será provàvelmente decidida êste mês, quando se realizará o Congresso da União dos Arquitetos Soviéticos. Que aconteceu — ou acontece, de novo, por trás dessa reviravolta?

INSPIRAÇÃO OU CÓPIA?

Reforma-se a decisão anterior, embora se alegue que ela estava certa, pelo menos até certo ponto. E' verdade que os arquitetos brasileiros sempre foram a favor de "conservar a tradição e o espírito nacional de nossa arquitetura". Oscar Niemeyer cita como exemplo o fato de que "ninguém aprecia mais as velhas casas de estilo colonial no Brasil do que os arquitetos modernos". Mas, êle mesmo faz questão de acrescentar que "devemos respeitar e inspirar-nos na tradição, mas não copiá-la". E parece ter sido esse o êrro dos arquitetos soviéticos: confundiram inspiração com repetição ou cópia. Em lugar de procurar formas novas, baseadas no que era tradicional e permanente, repetiram e se repetiram de um modo quase inacreditável. Evidentemente, um cidadão inglês pode não perceber isso; afinal, êle não vê exemplos de boa arquitetura moderna, em sua própria terra. O mesmo se poderia dizer da maioria dos povos europeus, também não tanto familiarizados com belas e novas construções. Um brasileiro, porém, não. Ainda que seja um leigo, como o repórter, fàcilmente poderá verificar isso.

De qualquer forma, o que interessa, o que está em jôgo nesse caso é uma questão mais profunda, quase filosófica. Talvez pudesse ser resumida na pergunta: Qual a margem de liberdade que deve ter o Artista num regime socialista (ou comunista)? E' um assunto da mais seriedade e, ao abordar especificamente, nesta reportagem, o caso da Arquitetura, estamos tendo em mente todo o vasto campo da Arte.

"CONSTRUIR O MUNDO NOVO"

Inicialmente, convém não esquecer que pela própria definição que os comunistas costumam dar ao regime soviético — "construir o mundo novo" — um dos papéis mais importantes teria de ser destinado à Arquitetura. Particularmente, à mais moderna arquitetura. Isso contudo não acontece.

E não acontece porque, como foi dito, há mais de vinte anos vingou o princípio (correto) de respeitar as formas nacionais e tradicionais de cada arquitetura. Então, segundo tudo indica, um grupo sem imaginação ou de pouco talento criador pôs-se a projetar prédios enormes, com gigantescos ornatos e colunas — em série. A pesquisa, a inovação foram postas de lado. Até fins de 1954.

Em fins de 1954, surgiu alguém que, virando-se para os arquitetos soviéticos, lhes disse: "Não gosto do que vocês fazem". Esse alguém foi o sr. Nikita S. Kruschev, secretário-geral do Partido Comunista da União Soviética. Durante mais de três horas, êle falou aos arquitetos, reunidos no Kremlin.

Seu discurso foi uma verdadeira vergastada nas principais figuras da arquitetura soviética. "Vocês precisam procurar ver o que se está fazendo noutros países — disse, mais ou menos. A arquitetura soviética está estagnada. Há desperdício demais, enquanto que o povo quer são casas e apartamentos confortáveis, arejados, claros e simples, para viver. Vo-

(Conclui na 8.ª página)

Interior de uma loja dos "Magazin Universal", em Moscou. Os abundantes detalhes do acabamento são típicos da arquitetura soviética contemporânea.

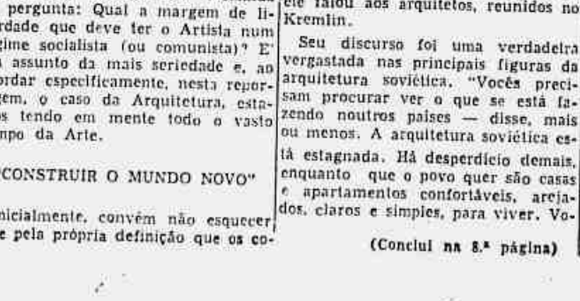

DA IMPRENSA MUNDIAL

O repórter italiano Paolo Parolini admira-se, em visita ao Chile, do diapasão das polêmicas entre o poeta comunista Pablo Neruda e o poeta ex-comunista Pablo de Rokha; acha que a décima parte dos insultos proferidos bastaria, na Itália para meter os dois na cadeia. (Stampa, Turim).

Em Nuremberg foi fundada a Sociedade Hegel. Em 1956, isto é, 125 anos depois da morte do filósofo, será celebrado um Congresso Internacional dos Hegelianos. (Sueddeutsche Zeitung, Munique).

A Academia Evangélica em Tutzing (Baviera) convocou uma reunião, com o seguinte tema estranho: Metafísica da comida. (Suedeutsche Zeitung, Munique).

Prepara-se a primeira edição completa das cartas de Dickens. Mais de 10.000 originais. (Observer Londres).

Em Viena reunir-se-á, em 1956 um Congresso Internacional de Música, em homenagem ao bicentenário do nascimento de Mozart. (Weltpresse, Viena).

A exposição de documentos do Arquivo Secreto do Vaticano, organizada pelo professor Battelli, está sendo interpretada como convite aos estudiosos para que aproveitem o famoso arquivo. Acontece, porém, que os documentos expostos não se referem à história moderna; os principais dizem respeito à condenação do imperador Frederico II (1250) e ao divórcio do rei Henrique VIII, da Inglaterra. (Messaggero, Roma).

A Medalha Grotius foi conferida ao Pandit Nehru e ao professor Max Huber, presidente da Cruz Vermelha Internacional. (Algemeen Handelsblad, Amsterdam).

G. T. Seaborg, Prêmio Nobel, sugere o estocamento de substâncias não-radioativas, porque os detritos da fabricação atômica ameaçam intoxicar todos os outros. (Christian Science Monitor, Boston).

Em Moscou apresentará Elia Kazan **Nossa Cidade**, de Wilder, e **Desejo**, de O'Neill; em Nova York se exibirão o pianista russo Emil Guillels, o violinista russo Igor Oistrak e a bailarina russa Galina Ulanova. (Gazette de Lausanne).

O físico Erwin Schroedinger, Prêmio Nobel de 1933, que vive desde 1940, na Irlanda, foi nomeado professor da Universidade de Viena, para onde voltará depois de 17 anos de exílio no estrangeiro. (Weltpresse, Viena).

Em Berlim, no templo meio destruído do Grande Oriente da Prússia, será inaugurado o primeiro Museu da Maçonaria no continente europeu. (Tagesspiegel, Berlim).

Pela primeira vez desde 1941 será representada na Rússia uma ópera de Wagner: **Tannhaueser**, no Teatro Bolchoi de Moscou. (Literaturnaja Gazeta, Moscou).

SPECTATOR

MAC NEIL HOSPITALIZADO NOS ESTADOS UNIDOS

NOVA YORK, 5 — Hector Mac Neil, deputado trabalhista e ex-ministro, teve ontem uma crise cardíaca a bordo do "Queen Mary". À chegada do transatlântico a Nova York, Mac Neil foi transportado para o hospital.

O sr. Mac Neil, de 48 anos, era ministro de Estado do Foreign Office, no último govêrno trabalhista. (FP).

NOVA YORK, 5 — O estado de saúde do sr. Hector Mac Neil, é muito grave. Com efeito, os médicos do hospital nova-iorquino, onde está o antigo ministro trabalhista inglês, anunciaram que êles consideravam seu estado como "muito grave", precisando que o paciente fora atingido de uma hemorragia cerebral. (FP).

DIRETOR
M. PAULO FILHO
Avenida Gomes Freire, 471

REDATOR-CHEFE
ANTONIO CALLADO

Correio da Manhã

SUPERINTENDENTE
JOSÉ V. PORTINHO

N. 19.182 — ANO LV

2º Caderno — Rio de Janeiro, Quinta-feira, 6 de Outubro de 1955

GERENTE
ALINIO DE SALLES

BRIGANDO POR UM QUIMONO...

Carlos Gracie, como representante da Academia Gracie, aperta cordialmente a mão de Waldemar Santanna

TUDO DECIDIDO

em relação à luta de sábado

Após inúmeras tentativas escolhido o juíz, que será o comandante Euzébio de Queiroz — Carlos Gracie alegando detalhe técnico impugnou os quimonos de Waldemar, êste todavia deverá apresentar hoje outro modêlo — Quatro tipos de cadeiras — Preliminares

Finalmente ontem, na Federação Metropolitana de Pugilismo presentes os responsáveis pela luta de jiu-jitsu, sábado, à noite no ginásio do Maracanã, foram assentados os últimos detalhes atinentes ao grande espetáculo.

Embora fôssem esperados desde às 20,30 os dois lutadores, tal não sucedeu. Quem apareceu às 21,00 horas foi o sr. Carlos Gracie representando a Academia Gracie e sòmente às 21,30 então deu entrada na Federação o lutador Waldemar Santana.

A QUESTÃO DOS JUIZES

O diretor técnico da FMP sr. Almir Ferreira de Almeida, assim que teve as duas partes presentes, tratou logo de sondar dos mesmos quais seriam os juízes que alvitrariam para a luta, já que queria deixar bem patente que a FMP, nao estava interessada nesta questão querendo deixar à vontade os dois interessados.

O sr. Carlos Gracie de pronto disse que preferia que fôsse escolhido um juiz novo, isto é, que ainda não tivesse tomado parte em combates recentes e que a par disso reunisse conhecimentos técnicos suficientes. Waldemar Santana a quem Carlos Gracie fêz um apêlo para que sugerisse um nome nessas condições, de pronto não teve nenhuma lembrança. Lembrou então, não sòmente o juiz que arbitrou a última luta na ACM, como Paulo Amaral e outros nomes. Insistiu Carlos Gracie na sua sugestão e quase que foi criado um impasse.

SURGE UM NOME

Finalmente após longas trocas de idéias — diga-se de passagem que o ambiente era o mais cordial possível, entre Carlos Gracie e Waldemar Santana, foi lembrado o do comandante Euzebio de Queiroz que após consulta, foi o escolhido de comum acôrdo.

TAMBÉM OS QUIMONOS

Vencida essa etapa, cogitou-se então, de se aprovar os quimonos tendo para isso exigido a Federação, que cada lutador levasse dois quimonos para serem examinados, diga-se de passagem, pelos próprios interessados. Os da Academia Gracie, Waldemar Santana não fêz nenhuma restrição. Todavia, quando Waldemar apresentou os seus, houve por parte de Carlos Gracie impugnação. Alegou então Carlos Gracie que os quimonos de Waldemar Santana eram finos de mais e apertados, considerando que não só estavam sujeitos a rompimento como também haveria pouca superfície para segurá-los.

— Foram com êsses que lutei na Associação, respondeu de pronto Waldemar, assim que ouviu de Carlos Gracie a impugnação.

— Está certo — redarguiu rápido Carlos — aquela luta não tinha características esportivas a até o quimono poderia ser desprezado. Agora não, o caso muda de figura. Se você quiser Waldemar, pode lutar com um dos quimonos da Academia, que aliás, são seus velhos conhecidos...

— Muito obrigado, respondeu Waldemar, prefiro mesmo lutar com os meus.

— Bom. Estes pelos motivos que apontei não posso aceitar. Se você quiser podemos fazer o seguinte:

(Continua na 2.ª página)

Às últimas horas de ontem, decidido o caso do jogador Cacá

O AMERICA EXIGIU PAGAMENTO

mas a diretoria do Fluminense considerou-o livre

Autorizado o vice-presidente Benício Ferreira Filho a firmar contrato com o jogador — O próprio presidente Álvaro Bragança anunciou a pretensão dos rubros, não aceita pelos tricolores, e fixada em 200 mil cruzeiros

Não se entenderam afinal, o Fluminense e o América. Desde sábado último que o jogador Cacá freqüenta a sede das Laranjeiras sem contudo ter sua situação resolvida definitivamente. Isto porque a diretoria do clube por uma questão de escrúpulos, fazia por conseguir aprovação do América. A contratação do jogador após muitas marchas e contramarchas foi marcada para as 20 horas de ontem. Entretanto, ainda uma vez o sr. Benício Ferreira Filho tentou uma solução pacífica, através de uma conversação com o presidente do América sr. Alvaro Bragança. Êste, pediu ao vice-presidente tricolor o prazo de algumas horas. Levaria a questão ao Conselho diretor do seu clube e lhe telefonaria por volta das 22 horas com um pronunciamento definitivo. Por outro lado, reunida estava também a diretoria do Fluminense.

A PROPOSTA

A PROPOSTA

Às 23 horas, aproximadamente o sr. Benício foi chamado ao telefone, ocasião em que ficou ciente da exigência definitiva dos rubros: 200 mil cruzeiros o preço do consentimento, uma vez que passe livre tinha o jogador. Explicou o sr. Alvaro Bragança a quantia: é que o América teria de dispender quatrocentos mil cruzeiros para aquisição de um substituto para Cacá. Desta forma o Fluminense contribuiria com cinqüenta por cento.

A proposta foi levada pelo sr. Benício Ferreira Filho, imediatamente, a diretoria do Fluminense, que após debatê-la julgou-a absurda. Não poderia o América exigir dinheiro por um jogador livre. Não é esta a finalidade nem o espírito do convênio. O sr. Benício Ferreira Filho foi então autorizado a sem mais delongas, firmar contrato com Cacá, o que acontecerá na tarde de hoje.

NÃO VOLTARA' AO AMÉRICA

A tarde, já declarara o jogador que qualquer que fôsse a decisão do Fluminense êle não voltaria ao América. Se o Fluminense não quisesse contratá-lo, se ofereceria a outro clube qualquer. Botafogo, Flamengo, quem por êle se interessasse. Entretanto, forceria para que tudo terminasse bem e êle pudesse satisfazer seu desejo de vestir a camisa tricolor.

MARTIN EM AÇÃO

Instituida a quinzena rubronegra

Derrotado o Vasco pelo Santos

por 4x1 — A queda fragorosa do clube carioca ante o líder paulista

SANTOS, 5 (Asp.) — O prélio amistoso, desta noite, no estádio Urbano Caldeira, nesta cidade, entre o Santos F. C. líder do campeonato paulista e o C. R. Vasco da Gama, líder do certame metropolitano, relacionado com o pagamento do passe do atacante Walter, terminou com a vitória do Santos por 4 x 1. O primeiro tempo foi bem disputado e apresentou lances de sensação, mas a etapa complementar, foi um verdadeiro bate-bola e os dois times, tiveram quase todos os seus titulares substituidos. Na primeira fase, que terminou com o placard de 2 x 1, Sabará inaugurou o placard, falhando o goleiro santista. Mas, devido também a duas falhas do guarda-valas cruzmaltino Helio, os locais avantajaram-se, com tentos de Vasconcelos aos 29 minutos cobrando uma falta de fora da área e Alfredinho aos 38 minutos completando um centro de Pepe. Na fase final, Pepe com 2 tentos, aos 8 e aos 20 minutos completou o placard, amplamente favorável ao Santos.

Muito falha a arbitragem de Williams. A renda foi apenas de Cr$ 171.240,00. E os dois times, estiveram representados pelo seguintes elementos:

SANTOS — Manga (Barbosinha), Helvio (Wilson) e Ivan (Feijó), Ramiro (Sarno), Formiga e Urubatão, Alfredinho (Carlinhos), Rodriguinho, Alvaro, Vasconcelos e Pepe.

VASCO DA GAMA — Helio (Hernani), Dario (Thômaz) e Haroldo (Pedro), Laert (Amaury), Orlando (Jophe) e Beto, Sabará (Betinho), Walter (Alvinho), Vavá (Araçagipe), Maneca (Yedo) e Parodi.

JÁ SE PREPARA O AMÉRICA para enfrentar o Flamengo

Poupados Rubens e Oswaldinho no coletivo de ontem — Na expectativa de uma excursão o programa definitivo — Vantagem mínima para os titulares

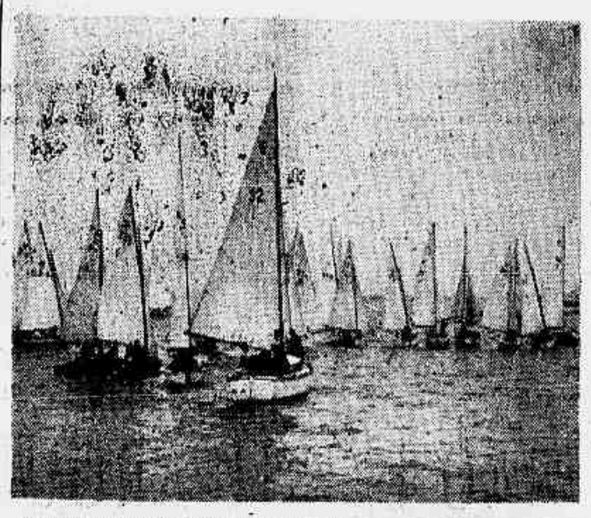

Apesar do adiamento da próxima rodada do Campeonato Carioca de Futebol, o América está dedicando especial cuidado ao treinamento da sua equipe de profissionais, tanto na expectativa de uma ligeira excursão aos Estados, quanto com vistas ao seu compromisso na nona etapa do certame, que, como se sabe, tem o Flamengo por adversário.

Ainda ontem os rubros treinaram coletivamente, no estádio da Rua Campos Sales. Como não existem maiores problemas, quer de ordem ténica, quer de ordem médica, o treinador Martim Francisco se empenha, exclusivamente, em manter a boa forma do quadro, que, domingo último, venceu o Madureira revelando alguns defeitos que precisam ser corrigidos.

POUPADOS RUBENS E OSWALDINHO

Rubens e Oswaldinho foram as bai-

(Continua na 2.ª página)

Alunos da Escola Naval, preparando um "guanabara" classe que são fortes candidatos e uma parada de diversos barcos antes da saida da grande regata do ano passado.

ANTECIPAÇÕES DA PRÓXIMA RODADA

O Jogo São Cristóvão x Olaria, conforme tivemos oportunidade de antecipar, será disputado domingo, em Figueira de Melo. Ontem, os dois clubes homologaram o acôrdo na entidade guanabarina, a fim de que se realizem as partidas das três divisões — amadores, aspirantes e profissionais.

O Botafogo propôs jogar com a A. A. Portuguêsa, no dia 9 do corrente, ao invés de 16 como manda a tabela, em face da requisição do Estádio do Maracanã para a apuração das eleições.

Os dois clubes ficaram de dirigir à F.M.F., esta tarde, a fim de que seja acertada, oficialmente, a decisão.

Segundo apurou a reportagem, o Canto do Rio sugeriu ao Madureira jogar, domingo, em Calo Martins.

O tricolor suburbano ficou de dar, hoje, o seu pronunciamento.

O FLAMENGO JOGARIA NO PARÁ

O Flamengo vem de receber uma proposta para disputar dois jogos no Pará. A excursão, que seria patrocinada pelo Clube de Remo, um dos adversários do bicampeão metropolitano, teria curta duração, visto que as partidas seriam realizadas sábado e domingo, vindouros.

A resposta dos rubronegros foi enviada ontem, por via telegráfica, aceitando as datas fixadas, mas estabelecendo outras bases financeiras.

A decisão sôbre o assunto será conhecida hoje, com o pronunciamento do clube paraense, concordando ou não, com as condições solicitadas. Se as negociações chegarem a bom têrmo, o Flamengo será representado pela sua fôrça máxima, com exceção de Índio, apenas.

Tais negociações significam o total desinterêsse pela realização do encontro com o América, domingo, no Maracanã, hipótese, portanto, pràticamente afastada.

GRANDE INTERÊSSE EM LONDRES pelo primeiro jôgo Brasil x Inglaterra

LONDRES (B.N.S.) — Em maio do próximo ano, a equipe nacional de futebol do Brasil enfrentará a seleção britânica no famoso Estádio de Wembley, num encontro que atrairá, seguramente, mais de 80.000 espectadores, pois é a primeira vez que as duas representações medirão fôrças.

Os extraordinários progressos realizados pelo Brasil quanto à destreza no futebol constituem um dos aspectos mais notáveis dêste esporte, que tanta difusão alcançou na América Latina.

Não há dúvida, portanto, quanto ao grande interêsse que o encontro despertará entre os torcedores britânicos, que alimentam a esperança de que sua equipe nacional poderá fazer frente, com êxito, ao desafio de um novo e forte país neste esporte de envergadura mundial.

E' cêdo ainda para se fazer prognósticos sôbre as possibilidades de vitória de cada uma das duas notáveis equipes. Os encontros que devem disputar, tanto nacionais como internacionais, antes de se apresentarem em Wembley, deixarão, evidentemente, o possível vencedor.

Todavia, no que diz respeito à Inglaterra, sua recente e triunfal série de três encontros contra a Dinamarca proporcionou amplas provas de que o país conta com um conjunto que se entende perfeitamente e que se encontra em franco progresso.

A Inglaterra venceu a representação dinamarquesa, em Copenhague, por 5 a 1; em Portsmouth, o quadro inglês compôsto de jogadores de menos de 23 anos venceu o da Dinamarca pelo mesmo escore e, em Plymouth, o quadro juvenil inglês derrotou o dinamarquês pela avultada contagem de nove a dois.

VENCEU o Fluminense

Derrotado o Náutico por 4 x 1

RECIFE, 5 (S.P.) — Dando início à sua temporada nesta capital o Fluminense do Rio obteve fácil triunfo ao preliar esta noite no gramado da Ilha do Retiro, frente ao Náutico Capibaribe, pela contagem de 4 x 1 A partida teve a assisti-la bom público o qual não regateou aplausos à equipe vencedora.

Desde os primeiros momentos notou-se que o quadro carioca estava melhor que seu adversário, atacando mais e não permitindo ao alvirubro pernambucano entrar em sua área Aos 20 minutos Pinheiro cobrando uma falta de fóra da área consignou com forte chute o primeiro tento dos tricolores, contagem com a qual terminou esta fase.

VITORIA AMPLIADA NA SEGUNDA ETAPA

Para a segunda etapa voltou ainda melhor o conjunto tricolor, e logo aos 4'' Quinces, que havia substituido Escurinho, consignou o segundo tento, para Atis 3 minutos depois marcar o terceiro tento. Hamilton aos 29 diminuiu para o Náutico, para Paulinho aos 45 minutos consignar o último tento da peleja. Final: Fluminense 4 x 1.

Os quadros foram êstes:

FLUMINENSE — Castilho, Lafaiete e Pinheiro (Duque); Vitor, Clóvis e Bassú; Paulinho, Waldemar, Valdo, Atis e Escurinho (Quincas).

NAUTICO — Celso, Calçara e Lula; Ivanildo, Gilberto e Edmilson; Guedes, Hamilton, Ivson, Carlos Alberto e Jorginho.

O juiz foi o paulista João Batista Laurito e a renda somou a quantia de Cr$ 45.355,00.

BRASIL x ALEMANHA

No Pacaembu as provas de atletismo

A C.B.D. acertou uma competição amistosa de atletismo entre Brasil x Alemanha, que está prevista para se realizar nos dias 5 e 6 de novembro, em São Paulo.

As provas terão lugar na pista do Pacaembu, de acôrdo com o seguinte programa:

Sábado — 15,00 horas — Desfile; 15,30 — Arremêsso do pêso; 15,50 — 110 metros com barreiras; 16,10 — 100 metros rasos; 16,20 — Arremêsso do dardo; 16,50 — 400 metros rasos; 17,10 — Salto em distância; 17,40 — 1.500 metros rasos; 18,00 — Revezamento de 4x100 metros rasos.

Domingo — 15,00 horas — Salto em altura; 15,30 — 400 metros com barreiras; 15,50 — 800 metros rasos; 16,10 — Salto triplo; 16,40 — 200 metros rasos; 16,50 — Aremêsso do disco; 17,10 — 5.000 metros rasos; 17,30 — Revezamento de 4x400 metros rasos.

Para essa competição será obedecida a seguinte tabela de contagem de pontos: 5, 3, 2 e 1 para o 1.º, 2.º, 3.º e 4.º lugar de cada prova.

CURSO DE APERFEIÇOAMENTO DE TÉCNICA DE ATLETISMO

A Confederação Brasileira de Desportos marcou para quinta-feira próxima, dia 13 do corrente, às 17,30 horas, a solenidade de entrega dos diplomas aos elementos que fizeram, êste ano, o Curso nesta capital.

Nesta mesma ocasião a Confederação Brasileira de Desportos oferecerá ao atleta Adhemar Ferreira da Silva um amedalha de ouro comemorativa do resultado 16,56m alcançado por ocasião dos II Jogos Desportivos Pan-Americanos, que constitui recorde mundial na prova de Salto Triplo.

PAVÃO indiciado

Foram indiciados para julgamento amanhã, no Tribunal de Justiça Desportiva da Federação Metropolitana de Futebol, os seguintes jogadores:

— Pavão (Flamengo), desrespeito ao juiz;

— Geraldo (Madureira) e Olicio (América), ambos por agressão a adversário.

Vasco, Flamengo e Botafogo responderão por atraso de jôgo e o associado do São Cristóvão, João Pinto Coelho, por ter ingressado em campo sem permissão do juiz da partida.

NA CLASSE GUANABARA a Escola Naval deve vencer

Intensos preparativos dos aspirantes para a regata de domingo — Espera-se novo récorde de inscrições na prova.

Promovera domingo, a Escola Naval, como acontece todos os anos, uma grande regata da qual participam todos os clubes de iatismo do Rio, Niterói, São Paulo, Minas e Paraná.

A do ano passado, que registou um recorde de inscrição sôbre as anteriores com mais de 130 barcos de tôdas as categorias, teve um desenrolar dos mais emocionantes devido ao forte vento reinante quando pouco antes da partida a calmaria era absoluta. Naquela ocasião, os juizes de saida chegaram a aventar a hipótese de adiamento, mas após dois retardamentos, soprou um forte sudoeste o que permitiu uma saida favorável a todos os barcos.

RECORDE EM 1955

Ontem, nossa reportagem em contacto com o tenente Mauricio Taveira, responsável do Grêmio de Vela da Escola Naval colheu interessantes dados sôbre o grande evento.

— Pelo interêsse que venho observando — disse-nos inicialmente o tenente Mauricio Taveira — tenho a impressão que êste ano o número de inscrições irá muito além da registada na regata do ano passado que até então vinha sendo a mais concorrida — Quais os Estados que participarão? Interrompemos.

— Certo até o momento: Minas, São Paulo e Parana sem falarmos dos filiados do Distrito Federal e Estado do Rio. De Minas deverão vir como habitualmente acontece, barcos da classe "sharpie".

AS POSSIBILIDADES DA ESCOLA NAVAL

Indagamos a seguir, quais seriam as possibilidades da Escola Naval, tendo o tenente Mauricio Taveira dito:

— Nossas aspirações se reduzem pràticamente aos barcos da classe "guanabara". Temos no momento barcos dessa classe em bom estado bem como boa tripulação. Durante a temporada aliás, fizemos ótima figura e conquistamos expressivos triunfos competindo com os demais clubes náuticos da cidade.

— E os "dinghis"?

— Temos dois, mas creio que será difícil o comparecimento de outros concorrentes dêsse tipo de barco.

Esclareceu ainda, que prossegue na Escola Naval, o adestramento dos aspirantes que terão a incumbência de defender as côres da nossa Marinha de Guerra em tão importante e tradicional competição.

OS "CARIOCAS"

Palestramos também, com o comodoro da classe "carioca", latista Manoel Simões, que nos asseverou que a classe enviará cêrca de 20 barcos para a regata da Escola Naval que será disputada pela décima vez.

VOLLEY E BASQUETE abrirão a IV Agro-Poli

Será inaugurada no dia 13 a competição universitária — Em disputa, no certame do esporte da rêde, a "Taça Correio da Manhã" — A programação geral

Será iniciada no próximo dia 13 a IV Agro-Poli, competição universitária que, anualmente, reune os estudantes da Agronomia e da Politécnica, em interessantes provas esportivas.

Inaugurando a IV Agro-Pecuária, naquela data, teremos, no Ginásio do Tijuca, além da cerimônia de abertura, os certâmes de volibol e basquetebol, seguindo-se, nos dias 15, 16, 19 e 22, respectivamente, o remo, o atletismo, o tênis de mesa, o tênis e o futebol.

Entre outros troféus destinados aos vencedores, o campeão de volibol ficará de posse da "Taça Correio da Manhã".

O PROGRAMA

Eis, em detalhes, o programa da IV Agro-Poli:

Dia 13 — no ginásio do Tijuca, às 21 horas — Abertura — Volley — Patrono: Prefeito Alim Pedro; Basquete — Patrono: Eng.º Carlos Alberto Del Castillo.

Dia 15 — na Lagôa Rodrigo de Freitas, às 9 horas — Remo — Prova Prof. Antônio Alves de Noronha, Iole Franch a 2 remos; Prova Prof. José Lima Filho, Iole Franch a 4 remos; Prova Prof. Iomar Neves Marques, Iole Franch a 8 remos.

Dia 16 — na Universidade Rural, às 9 horas — Atletismo — 100 ms rasos — Prova Prof. João Quintiliano de Avelar Marques; 400 ms rasos — Prova Prof. José de Aguiar Guimarães; Rev. 4 x 100 — Prova Prof. Adhemar da Cunha Fonseca; Rev. 4 x 400 — Prova Prof. Arthur Eugênio Jerman; Salto em Altura — Prova Prof. Lamartine Antônio da Cunha Filho; Salto em Distância — Prova Prof. Rosauro Mariano da Silva; Salto com Vara — Prova Prof. Paulo da Costa Pereira; 110 ms com Barreiras — Prova Prof. Mario de Faria Bello Junior; Lançamento de Pêso — Prova Prof. Lafayette Estelita; Lançamento de Disco — Prova Prof. Eugênio Iseckshon; Lançamento do Dardo — Prova Prof. Romolo Casina; 1.500 ms rasos — Prova Prof. Helium Celso Frazão Guimarães. Tênis de Mesa — Patrono: Prof. Luiz Carvalho Araujo.

Dia 19 — no Country Club do Rio de Janeiro, às 15,30 horas. Ténis — Patrono: Dr. Paulo Sá.

Dia 22 — no campo do Clube de Regatas do Flamengo, às 15,30 horas. Futebol — Parono: Prof. Carlos Nilo Gondim Pamplona.

No dia 22, às 22 horas, será encerrada a IV Agro-Poli com um grande baile, nos salões do Clube Naval.

Outras notícias de Esporte nas 2.ª e últ. pags.

ENSINO

Um Seminário de Medicina preventiva

Sua realização em Viña del Mar, de 10 a 17 do corrente — Presente à reunião uma delegação de professôres brasileiros

Realizar-se-á de 10 a 17 do corrente, em Vina del Mar, Chile, com a cooperação do govêrno dêsse país, um seminário sôbre o ensino de medicina preventiva promovido pela Repartição Sanitária Panamericana e Escritório Regional da Organização Mundial de Saúde. Participarão da reunião delegações da Argentina, Bolívia, Brasil, Chile, Paraguai, Peru e Uruguai.

Os representantes do Brasil

Do nosso país seguirá um grupo de trinta e quatro professôres de medicina preventiva, representando vinte escolas de todo o território nacional.

Embarque dos delegados brasileiros

O embarque dos delegados brasileiros está marcado para depois de amanhã, dia 9, no Galeão, e com êles viajará o dr. Kenneth Courtney, diretor do Escritório Regional da OMS, entidade especialisada das Nações Unidas, representada pela Repartição Sanitária Panamericana.

Outro seminário

Na primavera do próximo ano será realizado um seminário idêntico com a participação dos países setentrionais da América do Sul, além dos centros-ameircanos e das Antilhas.

NOTICIÁRIO

Admissão de professôres ao magistério do Exército

O presidente Café Filho assinou decreto regulamentando a admissão de professôres, em caráter provisório, para o magistério do Exército. O ato presidencial estabelece que nas disciplinas não essencialmente militares, ministradas na Academia de Agulhas Negras, nos Colégios Militares e nas Escolas Preparatórias ou em estabelecimentos congêneres do Exército que venham a ser criados, o candidato não pertencente ao Magistério Militar poderá ser admitido temporàriamente como professor "adjunto de catedrático, em caráter provisório" ou "professor extranumerário contratado". Dispõe, ainda o decreto sôbre os requisitos a serem atendidos pelos candidatos militares ou civis ao cargo, as obrigações e direitos de cada um, deixando claro que o exercício das funções de professôres em caráter provisório nos moldes do decreto não assegura direito à efetivação no Magistério do Exército.

MEDICINA

Provas

5.º ano — 1a. prova parcial de Clínica Cirúrgica dos cursos equiparados dos drs. Xavier Lopes e Lúcio Galvão, dia 7 às 8 horas.

Clínica Cirúrgica prova parcial do prof. Ugo Pinheiro Guimarães dia 6 às 8 horas.

6.º ano — Terapêutica início das aulas dia 6 do corrente, no Hospital São Francisco de Assis, às 9 horas.

Otorrino início das aulas dia 7 às 10,30 horas na Policlínica de Botafogo.

Higiene, Medicina Legal, Puericultura início das aulas dia 7 às 14 horas, as duas primeiras e às 9 horas a terceira.

Pediatria, início das aulas, das 6 às 9 horas.

Ortopedia, 1a. prova parcial dia 8 às 14 horas.

Puericultura, curso equiparado dia 10 às 9 horas.

Bôlsa de Estudos Livraria "El Ateneo" — Beneficiado como fui por esta Bôlsa de Estudos na República Argentina, venho por aqui desperdir-me de todos os meus colegas. Ao mesmo tempo, aproveito para agradecer ao Patrono sr. Pedro Garcia, proprietário da Livraria "El Ateneo" de Buenos Aires e ao seu digno gerente para o Brasil sr. José Migliano. Esta Bôlsa será conferida anualmente a um doutorando desta Faculdade. Que as outras firmas congêneres sigam o exemplo altruísta e nobre desta afamada Livraria são os meus votos. Ass. Celso Cariola — Representante do 6.º ano.

Biblioteca — Peço aos colegas abaixo relacionados, o obséquio de procurarem com a máxima urgência a Biblioteca do D. A., no horário de 12 às 13 horas para tratarem assunto de seu interêsse. Isaisas S. Pinto, Teitiro Nita, Estevão José Souza, Isac Charam, Paulo A. Melo, Francisco Freitas, Adil Samara, Valdivino Vaz, Paulo Cezar Castro, Samuel Rozenberg, Omir Cerqueira, Hiltom C. Costa, Leônidas Carvalho da Silva, Myrthes Amorelli.

Monitores — Comunicamos aos colegas monitores, que a afôlha de pagamento dos atrasados entrará na próxima reunião do Conselho de Curadores, para ser autorizado o pagamento de Cr$ 478.000,00 do total de Cr$ 490.000,00 concedidas pelo M. E. C., conforme pedido do Mag. Reitor.

Concurso para o Pronto Socorro — Avisamos aos alunos do 5.º ano que as inscrições acham-se abertas de 1 a 22 de outubro. O concurso está marcado para meados de novembro. Constará apenas de uma prova escrita. Na próxima 3a. feira, entraremos em contacto com as organizações do concurso para maiores informações sôbre o assunto.

"Colegas" — Cultuemos as gloriosas tradições da Faculdade Nacional de Medicina durante a Semana Comemorativa do seu 123.º aniversário.

Entrada para o Museu de Cêra — Continua à venda no Centro Acadêmico "Carlos Chagas", no horário das 12 às 13.30 horas.

Flâmulas e Plac-Lite — Encontram-se à venda neste Centro Acadêmico.

Maternidade do Instituto Fernandes Figueira — Esta Maternidade fará realizar um curso básico de Obstetrícia Normal para os alunos que concluirem o 4.º ano médico. As inscrições estão abertas até 30 de novembro próximo na Secretaria da Maternidade, de 7 às 12 horas, diàriamente.

Assembléia Geral — Transferência — Devido à suspensão das aulas, sábado, a Assembléia Geral foi transferida para a próxima semana de acôrdo com o seguinte: 1a. Convocação - hoje, dia 6, às 16 horas. Se não houver número, em 2a. convocação, amanhã, dia 7, às 15,30 horas e finalmente, em 3a. convocação nesse mesmo dia, às 16,30 horas. Local: Anfiteatro de Farmacologia — Ordem do dia:

1. Posição dos estudantes ante o projeto de lei n. 509 de 1955, que obriga o ensino de homeopatia, nas Cadeiras de Farmacologia, Terapêutica e Clínica Médica.

2. Pedidos de transferência. (as) Hamilton Alves Vieira - Presidente do C. A. C. C.

Aviso ao 5.º ano - Concurso para o Pronto Socorro — Após entendimentos com o sr. Belmiro, chefe do serviço de Seleção, temos a esclarecer os seguintes itens:

1. O concurso extra-oficialmente está marcado para o dia 25 de novembro.

2. O número de vagas é de 112, podendo êste número ser aumentado com a demissão das turmas anteriores.

3. o concurso constará sòmente de prova escrita.

4. A média de aprovação será de 60 pontos.

5. Serão admitidos imediatamente os aprovados correspondentes ao número de vagas. Os excedentes serão posteriormente admitidos.

6. As inscrições estão abertas até o dia 22 do corrente mês, na Av. Presidente Antônio Carlos, 607, 9.º andar, das 12 às 16 horas e exigindo-se os seguintes documentos:

a) Certificado de reservista ou carteira de identidade para o sexo masculino.

b) Prova de que está no 5.º ano sem dependência.

c) Dois (2) retratos 3 x 4.

d) Um sêlo de expediente (Cr$... 12,00) e outro hospitalar (Cr$ 2,00) ambos da P. D. F.

Nota — Dado a exiguidade do tempo que teremos para nos preparar, convocamos os colegas para uma reunião no próximo sábado dia 8, às 16 horas no Salão Nobre do D. A. Trataremos de assunto referente ao concurso e da organização de uma comissão para pleitear junto ao Secretário da Saúde um possível adiamento, se assim convir.

O não comparecimento do colega, implica em concordar plenamente com a deliberação desta reunião. (as.) José Martins de Almeida e Joaquim Chicarino.

FARMÁCIA

C.A. RODOLFO TEÓFILO

Semana da Faculdade de Farmácia — Em comemoração ao 133º aniversário da Faculdade Nacional de Farmácia, serão realizadas hoje, as seguintes festividades:

Às 9 horas, Jôgo de Tenis de Mesa com a Escola N. de Química; às 15 horas, no campo do Forte São João (Urca) uma partida de Futebol entre as equipes da Farmácia e Química e às 17,30 horas, Tarde dançante na sede do Centro Acadêmico.

Amanhã, dia 7 às 9 horas, no Novo Pavilhão será realizada uma palestra pelo prof. Abel de Oliveira, sôbre o tema: Rodolfo Albino e a Farmacopeia Brasileira. Convidamos e agradecemos o comparecimento de todos professôres, alunos, ex-alunos e pessoas interessadas.

Sábado, dia 8, excursarão a Cabo Frio, promovida pela cadeira de Química Industrial Farmacêutica, onde serão visitadas pelos alunos as instalações da Cia. Nacional de Alcalis.

Higiene — Às 8,30 horas, aula teórica, em seguida aula prática para os alunos de 25 à 36. Assunto: Determinação da dureza e cloro na água potável.

CURSO DE ESPECIALIZAÇÃO SÔBRE ALFABETO BRAILLE

Prosseguirá hoje, às 14.15 horas, na sala 112 do Instituto de Educação, à rua Mariz e Barros, o Curso de Especialização sôbre alfabeto Braille, destinado a habilitar professôres primários no ensino de crianças destituídas de visão. Ministram as aulas os professôres Inez Rede Cardoso e Spinola Veiga.

CURSO DE HIGIENE MENTAL

Terá início amanhã, no auditório da A.B.I., o Curso de Higiene Mental e Introdução a Psicanalise, ministrada pelo prof. Luiz Fraga.

As aulas serão realizadas às 5as. feiras, às 18 horas, sendo que a aula inaugural se realizará hoje, sob a providência do sr. Herbert Moses, presidente da A.B.I., sob o tema: Estrutura da psiquico humana". Proferi-la-á o prof. Luiz Fraga.

CURSO RÁPIDO DE PORTUGUÊS E REDAÇÃO

Será levado a efeito no IPET, em outubro, um curso rápido de português e redação, destinado a pessoas que desejem melhorar seus conhecimentos do idioma e ter facilidade em redigir corretamente.

O Curso está a cargo do prof. Pedro Mac Cord, escritor e jornalista, cuja larga experiência na matéria e método próprio de ensinar, são um penhor de eficiência.

As aulas, de caráter prático, serão à noite, 2 vezes por semana, durante 3 meses. Mais informações, na secretaria do IPET, à rua Alcindo Guanabara, 17/21 - S/1.109/10. Fone: 52-5875.

CURSO DE ESTUDOS BRASILEIROS

A conferência de hoje do ministro Bento Mendonça na Casa do Estudante

O ministro Renato B. Mendonça pronunciará amanhã, sexta-feira, a última de uma série de três conferências sôbre Relações Internacionais do Brasil. A palestra se realizará às 17,30 horas, no salão nobre da Casa do Estudante do Brasil.

QUÍMICA

Notícias do D. A.

Revista — A revista 'Química, órgão oficial do D. A. da E.N.Q., após a constituição da sua nova diretoria, o que se dará breve, espera poder contar com o apoio de todos, principalmente daqueles que já haviam-na prestigiado com sua assinatura.

Departamentos — O colega presidente do D.A. já escolheu os seus auxiliares para os diversos departamentos, que ficarão assim distribuídos:

Departamento Social - Laís da Gama Rosa; Departamento da Revista — José Paulo Ferreira Filho; Departamento Editoral — Richard C. J. Schlosser; Departamento Publicidade — Mauro Machado Vieira; Departamento Científico e brecht.

Ex-Alunos — O colega presidente da A.A.A. da E.N.Q., pede aos colegas ex-alunos que ainda tenham em seu poder material da A.A.A., o obsequio de devolvê-los o mais breve possível, pelo que ficará muito grato.

Volibol — No jôgo ontem realizado na quadra do Clube Monte Líbano, entre as equipes femininas da Escola Nacional de Química e Faculdade Nacional de Farmácia, saiu vitoriosa a equipe da Escola Nacional de Química.

A UNIVERSIDADE DO BRASIL AO PROF. EDUARDO COUTURE

Realizar-se-á hoje, quinta-feira, às 11 horas, no Palácio Universitário uma sessão solene da Assembléia Universitária para entrega do título de Doutor Honoris Causa da Universidade do Brasil ao eminente professor Eduardo Couture, catedrático de Direito Processual da Faculdade de Direito de Montevidéu.

CONFERÊNCIA DE MONSENHOR SOUBIGOU NA UNIVERSIDADE CATÓLICA

Hoje, quinta-feira, 6 de outubro, monsenhor L. Soubigou, proferirá mais uma conferência do Curso de Extensão Universitária sôbre "São Paulo e os nossos problemas da vida", promovido pela Pontifícia Universidade Católica do Rio de Janeiro.

A conferência que se realizará às 17,30 horas no auditório do Centro D. Vital, à rua México, 74, terá por tema "L'ami du Christ".

PUBLICAÇÕES DA UNIVERSIDADE DE SÃO PAULO

Uma nova prova perceptiva, auxiliar do psicológo clínico

Acaba de sair, iniciando a série "Estudos de Psicologia Teórica e Aplicada" da Escola de Sociologia e Política de São Paulo, o trabalho acima referido, de autoria do professor Cicero Christiano de Sousa, catedrático de Psicologia. A Escola apresenta, com essa publicação, a primeira monografia da série de "Estudos de Psicologia Teórica e Aplicada", série essa destinada a divulgar trabalhos realizados em sua Secção de Psicologia. O presente estudo resulta de pesquisas feitas nos domínios da Psicologia Diferencial e Patológica, tendo grandes possibilidades de aplicação prática. Fora dos seis capítulos, a saber: I. Introdução, II. O Método. III. Os Examinandos. IV. Os Resultados. V. Utilização Clínica. VI. Problemas Especiais, na parte de "Suplementos e Tabelas" of rece: Folha de Apuração, Quadros Estatísticos, Reprodução dos Desenhos e Bibliografia. Essa publicação poderá ser obtida na Escola de Sociologia e Política de São Paulo, Rua General Jardim 522, tel. 32-7974, ou por reembôlso postal, ao preço de Cr$ 30,00.

OS MELHORES TENISTAS SEGUNDO "L'EQUIPPE"

PARIS, 5 (United Press) — A revista desportiva L'EQUIPPE declara hoje que, no momento, os dez melhores tenistas do mundo são os seguintes:

1 — Tony Trabert, EE. UU.;
2 — Ken Rosewall, Austrália;
3 — Lewis Hoad, Austrália;
4 — Budge Patty, Estados Unidos;
5 — Sven Davidson, Suécia;
6 — Jaroslav Drobny, Egito
7 — Kurt Nielsen, Dinamarca;
8 — Aluis Ayala, Chile;
9 — Vic Seixas, Estados Unidos;
10 — Ham Richardson, Estados Unidos.

PROBLEMAS DO SÃO PAULO PARA O JOGO COM A PORTUGUÊSA

SÃO PAULO, 5. (S.P.). Encontra-se o treinador Vicente Feola com grandes problemas para formar o time do São Paulo que domingo próximo dará combate à Portuguêsa de Desportos. Após a partida de domingo contra o Corinthians encontram-se contundidos nada menos de 11 jogadores, sendo difícil a presença de alguns deles contra os lusos no clássico de domingo. Os mais atingidos são Alfredo, contusão no joelho direito, Dino na perna direita e Lanzoninho, com forte pancada no tornozelo. Os demais são: Turcão, Poy, Canhoteiro, Bauer, De Sordi, Zezinho, Mauro e Clelio.

Campeonato paulista:

VITÓRIA DO CORINTIANS SÔBRE O TAUBATÉ POR 2 X 1

SÃO PAULO, 5. (S.P.). Prosseguiu na noite de hoje o certame bandeirante com a peleja disputada no gramado do estádio municipal do Pacaembu, entre os quadros do Corintians e do Taubaté e que foi vencida pelo conjunto corintiano pelo placard de 2 x 1.

Ao contrário do que se esperava foi dos mais difíceis o triunfo alvinegro, oferecendo o Taubaté inesperada resistência jogando muito melhor do que era aguardado. A primeira etapa terminou sem abertura de contagem, a qual sòmente foi inaugurada no segundo tempo, para o Corintians por intermédio de Jansen aos 7 minutos. O tento de honra do Taubaté foi consignado por Alcino. Final Corintians 2 x 1.

Corintians — Gilmar; Olavo e Alan; Idario, Julião e Goiano; Cláudio, Luizinho, Paulo, Carbone e Jansen.

Taubaté — Floriano; Rubens e Porunga; Araty, Manduco e Zé Américo; Alcino, Manteiga, Hugo, Taino e Hélio.

O árbitro foi o uruguaio Martin di Fierro e a renda somou Cr$ 142.830,00.

Tudo decidido...

(Continuação da 1.ª pág.)

tiramos "cara" ou "coroa" e quem vencer impõe o quimono.

— Pelo sorteio também não aceito, respondeu Waldemar.

— Você não tem outros? indagou o Gracie.

— Tenho. A m a n h ã (hoje) mandarei para exame.

— Mas se não servirem como êsse Waldemar — prosseguiu argumentando Carlos Gracie, procurando sempre pôr a questão em plano elevado — eu sugiro então o seguinte: Carlson Gracie lutará com os seus. Assim pelo menos, não haverá nenhuma vantagem ou desvantagem de parte a parte.

Esta solução foi finalmente, a aceita por Waldemar.

A BÔLSA DA ACADEMIA

Como se sbe, a Academia Gracie pôs 300.000 cruzeiros à disposição de Waldemar caso consiga derrotar seu pupilo. Esta importância foi depositada na "Prolar" e dado cópia com autorização à Federação de Pugilismo que ficou como responsável.

Não obstante, Waldemar ignorando êsse importante detalhe, queria a viva fôrça exigir uma cópia já na noite de ontem. Respondeu o sr. Almir Ferreira, que a Federação era a responsável por aquêle contrato e êle Waldemar não teria nada a perder.

Como Waldemar insistisse, nossa reportagem verificou que estava sendo criado um "impasse" desnecessário, interviu dizendo que na Federação se encontravam muitas testemunhas, inclusive a própria reportagem presente, daí não haver motivo para maiores dúvidas.

Diante dessa explicação, Waldemar então, resolveu dar o assunto por encerrado não mais fazendo exigências.

AS LUTAS PROGRAMADAS

Estêve também presente na F. M. F., o sr. Alberto Batista, diretor da Academia FADA, que fornecerá alguns alunos para as lutas preliminares. Haverá também, uma luta entre um aluno da Academia Jorge Gracie e outra da de Hélio Gracie.

Em resumo as lutas são as seguintes: 1ª — Miguel Teixeira (Hélio Gracie) x Augusto Batista (FADA); 2ª — Algenio (Hélio Gracie) x Artur Vieira (FADA); 3ª — Antônio D'Elia (Hélio Gracie) x Milo Guterres (FADA); 4ª — semifinal — Luiz (Jorge Gracie) x Guanair Leal (Hélio Gracie) e finalmente Waldemar Santana x Carlos Gracie.

Nessas partidas preliminares, tanto o juiz Paulo Amaral como os professôres Alberto La Torre como Benedito Peixoto, estão cotados para a arbitragem.

OS PREÇOS

Haverá diversos preços para as cadeiras de acôrdo com as colocações e visibilidade. Os camarotes por exemplo, custarão mil cruzeiros. As cadeiras especiais 250 cruzeiros, as perto do "ring" também 250 cruzeiros. As especiais se situam próximos às tribunas. As numeradas logo acima do piso, como estavam por ocasião do mundial de basquetebol, custarão Cr$ 200,00 e finalmente as que ficarem atrás dos camarotes Cr$ 150,00. Como se verifica, haverá profusão de tipos de cadeiras, o que exigirá uma fiscalização perfeita para evitar confusão e tumultos entre os portadores de bilhetes e os encarregados da fiscalização.

Finalmente ficou estabelecido que as arquibancadas serão vendidas ao preço único de ...... Cr$ 30,00. Soubemos que as cadeiras (de tôdas as categorias) serão em número de 2.584 enquanto se cogita da venda de .. 20.000 arquibancadas.

Já amanhã, no Teatro João Caetano e no Teatro Municipal, segundo fomos informados pela própria FMP, os ingressos estarão à venda.

JÁ SE PREPARA . . .

(Continuação da 1.ª página)

xas do América em Conselheiro Galvão. Mas, não chegam a constituir problema, pois, além das contusões serem de caráter leve, existe tempo suficiente para a recuperação de ambos.

Todavia, por determinação médica, não treinaram ontem.

DEFESA DIFERENTE

A ausência dos citados jogadores motivou uma formação diferente para a retaguarda rubra. Deu-se o deslocamento de Hélio para a zaga direita, no posto de Rubens, entrando Agnelo e Maneco na intermediária.

Essas modificações, como lògicamente deveria suceder, influiram no rendimento do conjunto. Por isso mesmo, findo os sessenta minutos de exercício, o ataque, embora constituído pelos cinco titulares, conseguiu, apenas, a vantagem mínima, com tento assinalado por Washington.

PROGRAMA

O estabelecimento definitivo do programa de treinamento para esta semana depende da confirmação ou não, esperada para hoje, da temporada fora d Rio.

Caso a equipe não excursione, haverá novo ensaio coletivo amanhã. Na outra hipótese, os rubros jogarã sábado e domingo em gramados estaduais, reiniciando têrça-feira as manobras para o grande "clássico".

QUADROS

Na prática de ontem estiveram em ação os seguintes quadros:

Titulares: — Osny, Hélio e Edson; Ivan, Agnelo e Maneco; Canário, Washington, Leônidas, Alarcon e Ferreira.

Suplentes: — Ochoa, Naval e Osmar; Didi, Leston e Zé de Souza; Nelsinho, David, Romero, J. Alves e Olicio.

TREINA O FLAMENGO

Prosseguirão na tarde de hoje, os preparativos do quadro rubro-negro com a realização de um treino de conjunto, do qual participarão todos os elementos que estiveram em ação na partida com o Vasco.

GARCIA TALVEZ RETORNE

Graças ao tratamento a que vem sendo submetido, Garcia está pràticamente curado da bursite qu eo afastou do quadro. A preparação para o seu retôrno tem constado, apenas, de exercícios de ginástica. Entretanto, hoje, Garcia deverá tomar parte no coletivo, iniciando a parte final da apuração da forma física e técnica para voltar à equipe.

DEZ HOSPITAIS E 34 POSTOS DE SAÚDE

A rêde assistencial do Vale do São Francisco — Outros dados sôbre a importante região — Declarações do eng.º Megálvio da Silva Rodrigues

O eng. Megálvio da Silva Rodrigues, diretor de Planos e Obras da Comissão do Vale do São Francisco, prestou à imprensa declarações a propósito da sanção, pelo presidente da República, do projeto de lei, oriundo do Senado Federal, que fixa novas diretrizes à C.V.S.F.:

— "A C.V.S.F. está, no momento, elaborando o seu plano quinquenal de trabalho para o que focaliza não só os serviços em fase de execução mas também, os setores que se podem ajustar, pela sua conveniência, às reais necessidades das populações que mourejam na grande bacia, assentada,à totalmente, em terras brasileiras. Os assuntos estão escalonados, sóbria, mas objetivamente, envolvendo as finalidades dos órgãos básicos que compõem a estrutura do organismo governamental".

PRODUÇÃO E ASSISTÊNCIA AGRÍCOLAS

— "No capítulo da produção e assistência agrícola, estão considerados o fomento das culturas de subsistência, através da mecanização da lavoura, para o que já existe, funcionando, em Guanambí, Irecê, Propriá, Penedo e Januária, patrulhas motomecanizadas com elevado número de tratores e seus respectivos implementos, a ampliação dos trabalhos irrigatórios, por meio de instalação de novos grupos de motobombas, completando a atuação de quatro postos de irrigação distribuídos na Região das Quedas, onde existem para mais de 500 conjuntos em atividade: a grande irrigação que irá beneficiar, inicialmente, na bacia do Rio Grande, 2.000 hectares, podendo, segundo os estudos levados a efeito, ir até 260.000 hectares, e, na bacia do Rio Formoso, 15.000 hectares: drenagem das lagoas e vales para recuperação das áreas destinadas à cultura de arroz no Baixo São Francisco, trabalho cujo resultado já se vem sentindo no meio rural dessa região; incremento dos serviços de fixação de migrante nacional às colônias de Paracatu e Formoso, das quais a primeira, com 260 mil hectares, está, integralmente, ocupada, e a segunda em franco desenvolvimento e, ainda, a criação de um setor de reflorestamento, cujos estudos estão adiantados".

CARTEIRA DE REVENDA

— "Acresce, ainda — prosseguiu o eng. Megálvio da Silva Rodrigues — a circunstância de que a lei em aprêço, sancionada pelo presidente da República, possibilitando a estruturação de novos setores, dá margem a que sejam integrados no plano em elaboração, para o próximo quinquênio, a Carteira de Revenda que irá proporcionar, por intermédio das dependências da Comissão localizadas nos municípios do vale, aos agricultores e criadores, maiores facilidades no tocante à aquisição de material agrícola e veterinário, mais a instituição do Fundo de Mecanização da Lavoura, em virtude do qual poderá ser aumentado o número de patrulhas motomecanizadas, além da instituição de novas usinas de beneficiamento e de pequenas indústrias de transformação dos produtos agrícolas".

MELHORAMENTO DOS REBANHOS

Acrescenta o nosso entrevistado, que o melhoramento dos rebanhos sanfranciscanos, com a introdução de reprodutores de raças finas que serão vendidos aos criadores, por intermédio da Carteira de Revenda, e a intensificação dos trabalhos de assistência aos pecuaristas, constituem outras linhas do programa para o quinquênio futuro, convindo acrescentar que adquirem expressão os serviços, que, no momento, se realizam no tocante à vacinação, tendo em vista o combate das epizootias que sempre se verificam em tôda a extensão do Vale.

FINANCIAMENTO AO PEQUENO E MÉDIO AGRICULTOR

— Releva notar que está, também, prevista, em face de dispositivo constante da Lei, a inclusão, no plano em aprêço, de um sistema de financiamento ao pequeno e médio agricultor, para o que a Comissão pretende, primeiramente, articular-se com as instituições de crédito do país. Serão, além disso, incrementados, por intermédio dos órgãos sediados no Vale, os trabalhos relativos à educação rural, já em início por fôrça de convênios firmados com o Ministério da Agricultura e com o Govêrno do Estado de Minas Gerais assim como, no setor de saúde pública serão ampliados os serviços que vêm sendo executados pelo SESP, com recursos integrais da Comissão. É necessário informar que a rêde hospitalar dêste órgão se compõe de 10 hospitais e de 34 postos de saúde. Por outro lado — diz ainda o plano, consignará recursos para manutenção do convênio com o Serviço Nacional de Malária, cuja insidiosa moléstia está, pràticamente, varrida do vale, graças aos esforços daquele Serviço e aos meios financeiros proporcionados pela Comissão".

GUERRA

NO H.C.E. O CHEFE DA DELEGAÇÃO MILITAR NORTE-AMERICANA

Pagamento de vencimentos e vantagens — Aberto o voluntariado para o pára-quedismo — Inscrições para o Colégio Militar

Mais uma visita realizou, ontem, pela manhã, o chefe da Missão Militar Norte-Americana, general Sink, em companhia do ten. cel. dr. Hume, capitão Wier e do ten. cel. Edmundo Neves, oficial brasileiro pôsto à sua disposição. A de ontem, foi dedicada ao Hospital Central do Exército onde, recebido pelos generais médicos drs. José Vieira Peixoto, diretor-geral de Saúde e Artur Alcantara, diretor do Hospital, coronéis médicos drs. Oswaldo Monteiro, João Muniz da Gama e Souza, tenentes-coronéis Saleiro Pitão, Ito Mariano, Tales Estrazulas, Santaiana, majores drs. Fernando Lins e Moutinho dos Reis, além de outros médicos e jornalistas, o ilustre visitante passou a percorrer tôdas as enfermarias e pavilhões do enorme nosocômio procurando conhecer de perto a sua movimentação e o índice dos principais casos ali aparecidos. De tudo o visitante foi informado pelos generais Vieira Peixoto e Artur Alcantara. Cêrca das 11,30 horas o visitante e sua comitiva deixaram o importante hospital das Fôrças Armadas de Terra, tendo manifestado à sua direção a magnífica impressão que lhe ficou dessa visita.

Pagamento dos vencimentos e vantagens

O chefe do Estabelecimento Central de Finanças, avisa por nosso intermédio, que, conforme o aviso ministerial n. 28, de 12 de janeiro de 1954, os processos de requisição de numerário, para pagamento do pessoal, deverão dar entrada no referido estabelecimento até o dia 15 do mês. Outrossim, que no intuito de racionalizar e uniformizar a organização do mapa efetivo, da recapitulação dos descontos e de outros documentos, que integram o processo de requisição de numerário, foram elaboradas instruções, completadas com exemplos objetivos, que serão fornecidas gratuitamente aos interessados, na sede do estabelecimento, no Palácio da Guerra, ala Marcílio Dias, 7.º andar.

General em visita a E. S. E.

Visitou ontem às 14 horas, a Escola de Saúde do Exército o general Augusto Magessi, diretor de Instrução. Nesta visita, que durou cêrca de duas horas, o antigo comandante da Brigada Mista de Corumbá encontrou a Escola, em pleno funcionamento, tudo na mais perfeita ordem e tôda a documentação em dia. O diretor do Estabelecimento, cel. dr. Ernestino Gomes de Oliveira pôs o visitante ao par das necessidades da Escola. Ao deixar a E.S.E. o general Magessi manifestou à sua direção a boa impressão recebida prometendo tudo fazer para atender as necessidades do Estabelecimento.

Colégio Militar do Rio de Janeiro

Estão abertas as inscrições para os exames de admissão ao Colégio Militar (de 1 a 31 de outubro). As provas do concurso deverão realizar-se durante o mês de dezembro próximo. Os interessados poderão obter informes na sede do Colégio, diàriamente de 8 às 17 horas, exceto aos sábados, cujo horário será de 8 às 12 horas.

Inspeciona o diretor de Suprimentos

Está inspecionando órgãos do suprimento da Zona Militar Centro, o general Benedito Cezar Rodrigues, diretor de Suprimentos do Exército, acompanhado de seu chefe de gabinete, coronel Rubem Brissac, major Valdemar Artur Teixeira Campos, técnico de subsistência e capitão Osmario Carvalho de Matos, ajudante de ordens. Depois de minuciosa inspeção no Entrepôsto Militar de Bernardino de Campos, o viajante deu início à inspeção administrativa nos Estabelecimentos de Material de Intendência da 2a. R. M. depósitos em Presidente Altino. Para inspecionar o Estabelecimento Regional de Subsistência da 2a. R. M., foi designado o major Teixeira Campos, especialisado em assuntos ligados à subsistência.

O general Benedito visitou também a Fazenda Militar de Barueri no subúrbio paulista, onde funcionam vários órgãos da subsistênica militar da 2a. R. M. — Entrepôsto de Subsistência da Guarnição Militar do litoral paulista, obras do novo quartel do Entreposto de Subsistência no terreno cedido pelo Ministério da Marinha.

No final de sua demorada visita à organização de Intendência naquela guarnição o general Cezar Rodrigues, em companhia de sua comitiva, rumou para o Forte de Itaipús onde, a convite de seu comandante cel. Siqueira, almoçou tomando parte no agape o general Stênio de Albuquerque Lima, comandante da 2a. R. M.

Voluntariado aberto na Divisão Aeroterrestre

Acha-se aberto aos jovens da classe de 1937 e nascidos até dezembro de 1938, o voluntariado para ser pára-quedista militar. Condições: altura mínima: 1,65. Pêso mínimo: 60 kg. O tempo de prestação de serviço é de um ano. Os menores deverão possuir autorização escrita dos pais. Os moradores em qualquer bairro do D. F. deverão se apresentar diretamente no P.R. 20, em Deodoro, no Quartel do Núcleo da Diviso Aeroterrestre. Dia de apresentação: de 10 de outubro a 2 de dezembro.

Elogiado o cel. Barros Cavalcante

Por haver sido transferido para a Diretoria de Armas, deixou o comando do 20.º R. I. o coronel Mário de Barros Cavalcante. Reconhecendo os seus assinalados serviços naquele comando o general João Batista Rangel, comandante da I. D. 5, fêz-lhe um elogio o qual terminou com as seguintes palavras: "O cel. Mário de Barros Cavalcante, confirmando seus méritos profissionais já conhecidos, como "troupier", oficial de Estado-Maior e representante de nosso Exército no exterior, revelou agora suas destacadas virtudes de comandante, merecendo êste louvor que por dever de justiça lhe mando consignar".

União Católica dos Militares

Haverá hoje reunião mensal do diretório da U. C. M. solicitando-se o comparecimento dos oficiais católicos, sobretudo os orientadores do Congresso Eucarístico, a fim de se tratar de importantes assuntos inclusive as Distribuições de Natal. São convidados, outrossim, os capelães militares e os oficiais da reserva e reformados. A reunião será às 17,30 horas na Igreja Santa Cruz dos Militares (Rua Primeiro de Março).

Dia do Ministro

O ministro da Guerra recebeu, ontem, em seu gabinete de trabalho os generais Leônidas Amaro, Odilio Denys, Sink, da Missão Militar Americana; e José Vieira Peixoto, major Dario Stuck, coronéis Airton Nonato, Menezes Côrtes, chefe de Polícia; Catrmbi Filho, capitão Rui Colares Machado e consul Hermes Rodrigues da Fonseca. Também, recebeu em conferência reservada o seu colega de Ministério sr. Marcondes Filho.

Comunicado sôbre uniformes

A Secretaria da Guerra informa que para as solenidades que se seguem, foram marcados os uniformes dia 8, às 16 horas, recepção oferecida pelo embaixador da Argentina a bordo do "Bahia Thetis", 3.º uniforme. Dia 10 de outubro, das 18,30 às 20,30 horas, coquetel oferecido pelo embaixador da China, 4.º uniforme.

Uniforme do Dia

Foi marcado para amanhã, dia 7, o 15.º uniforme.

Expediente nas Repartições do M.G.

O ministro da Guerra determina que o expediente nas repartições do Ministério da Guerra a partir de ontem, dia 5, obedeça ao seguinte horário: 5a. feira e sábado: das 7,30 às 12 horas. 2as., 3as., 4as. e 6as. feiras, das 11,30 às 17 horas.

Exames médicos dos candidatos à Escola de Sargentos das Armas

Deverão comparecer ao exame médico na Policlínica Central do Exército Rua Moncorvo Filho, 34, no dia sete (7) do corrente às 8 horas, os seguintes candidatos:

Orlando de Oliveira da Gama, Oriolandio de Souza Ramos, Osmar Carlos Leite, Orlando Leite de Vasconcellos, Octávio Cabral de Carvalho, Onildo Mário Jesus, Otávio Basílio, Pedro Romenil da Silva Neves, Paulo da Silva Cordeiro, Pedro Roberto de Souza, Paulo Humberto de Oliveira, Paulo de Oliveira Costa, Paulo de Paula e Silva, Pedro Martins, Pedro Nunes Magalhães, Paulo Rodrigues, Roberto Musa Salim, Roberto da Paixão Lessa, Roberto Neiva Peixoto Vasconcelos, Raymundo Ferreira da Silva, Ronildo Estevão Lobato, Raymundo Otávio Pereira de Abreu, Raymundo Edson Queiroz Gomes, Renê Taó Moreira, Ruy Ramos Bandeira, Romão Vianna de Souza, Rubens Teixeira, Raymundo Sandoval Moreira, Rusti Furtado, Rubens Varella Fraiz, Raymundo Paulino Costa, Salvador Barros de Rezende, Serrates Teixeira, Sérgio Jorge da Fonseca, Sebastião Ibrahim Antônio, Sebastião Morais de Carvalho, Thales Dias Ferraz, Udirson Moratelli, Valdeliro Santos, Valmor Cândido Rodrigues, Vander Rodrigues da Silva, Vagnimar Rodrigues, Vicente Villasanti, Virgílio Manoel da Silva, Vantoen Pereira, Waldemar da Costa Pevic, Washington Baptista Câmara, Wanderley Barbosa da Silva, Waldir de Sá, Waldemiro T. Souza, Wilson de Oliveira Lucas, William de Jesus Figueiredo, Kleber Gomes de Amorim, Wilson Gonçalves Torres, Wilson B. Prearo, Werderley Magalhães de Freitas, Wellington Gomes Vieira, Walmir Gomes Osório, Wantoir Cardoso, Walter José dos Santos, Wanderley Domingues dos Santos, Cb. Milton de Azevedo Falcão, Sd. Alvinar Aloysio Martins.

Clube Militar

Secretaria - Desfile de Modas Bangu - Distribuição de Convites — A Secretaria do Clube, avisa aos senhores sócios que está distribuindo convites para o Desfile de Modas Bangu, no horário das 16 às 18 horas, à razão de um (1) por sócio, mediante apresentação da carteira social dêste.

Flâmulas Militares — Estando o Clube Militar cogitando de organizar uma sala para colecionar flâmulas das Fôrças Armadas, nesse sentido, faz um apêlo a tôdas as Unidades do Exército, da Marinha e da Aeronáutica para enviarem as suas respectivas flâmulas acompanhadas de dados descritivos. Informações, na secretaria do Clube, sala 709, 7.º andar.

Departamento Recreativo - Desfile de Modas Bangu — Sábado, 8, às 23 horas. Traje rigor. Cavalheiros: Smoking ou Summer. Militares: 3.º ou 4.º uniforme para o Exército e correspondentes para a Marinha e Aeronáutica. Reserva de mesas, no Departamento Recreativo, a partir das 14 horas.

Departamento Desportivo - Xadrez — Encerram-se hoje, dia 6, às 16 horas, as inscrições para o campeonato das Fôrças Armadas, prova patrocinada pela Confederação Brasileira de Xadrez, na qual poderá tomar parte qualquer enxadrista militar (oficiais e aspirantes). O campeonato será realizado pelo sistema suiço, em 7 rodadas, às 2as., 4as. e 6as. feiras, com início às 20 horas, nos Clube Militar e Naval, do dia 10 do mês em curso.

Departamento Cultural - Método Yázigi - Curso de Inglês — Serão realizados os exames finais do Curso de Inglês, 1.º estágio no mês em curso. Exame escrito, dia 10. Exame oral, dia 11. Encerramento das inscrições: hoje, dia 6. Informações com D. Elza, sala 703, 7.º andar.

BOLETIM DA DIRETORIA GERAL DO PESSOAL DO EXÉRCITO

Q. G. DO EXÉRCITO — CAPITAL FEDERAL, 5 DE OUTUBRO DE 1955

BOLETIM INTERNO N.º 224

Para conhecimento desta Diretoria Geral, Diretorias subordinadas e devida execução, publico o seguinte:

ALTERAÇÕES DE PESSOAL

APRESENTAÇÃO DE OFICIAIS-GENERAIS

Dia 4 de outubro de 1955 — Generais de brigada R/1 — Américo do Couto Ramos, por ter sido promovido a general de brigada e transferido para a Reserva de 1.ª Classe; Alberto Lavenere Wanderley Santos, por ter sido promovido a general de brigada e transferido para a Reserva de 1.ª Classe nesse pôsto.

APRESENTAÇÃO DE OFICIAIS
Dia 4 de outubro de 1955

Infantaria

Coronéis Juremir Pires de Castro, do E. M. E., por haver regressado do Chile, onde era adido militar e ter ficado adido ao E. M. E., como se efetivo fôsse, para efeito de estágio; Mário de Barros Cavalcanti, do Q. E. M. A., por ter sido classificado na D. A. (Q. E. M. A.), continuando em trânsito até 27 de outubro de 1955, procedente de Curitiba; Aluizio de Andrade Moura, do Q. S. G., por conclusão de licença especial; José Moacyr de Salvo Castro, do A. S. G., por ter sido classificado na D. G. P., designado chefe da 2.ª Divisão e assumido suas novas funções. Tenentes-coronéis: Otávio Gurgel do Amaral, da D. G. S. M., por ter sido promovido e continuar adido à D. G. S. M., aguardando classificação; Edgard Hecker de Abreu, do 1.º R. I., por ter sido promovido e ficar adido aguardando solução de proposta. Major Oracy Ribeiro Granja, da 7.ª C. R., por ter entrado em gôzo de 6 meses de licença especial, a contar de 21 de setembro de 1955 e gozá-las nesta capital. Capitães: Arnaldo de Azevedo Silveira, da 1.ª C. R., por ter sido retificado sua classificação do 19.º B. C. para a 1.ª C. R. e continuar em licença para tratamento de saúde; Manoel Pimentel de Almeida, do 1.º R. I., por ter sido promovido ao pôsto atual e continuar adido ao 1.º R. I., aguardando classificação: Ruy Alves Werneck, da 1.ª-3.º Btl. Fronteira, por ter que seguir destino a 6 do corrente, no vapor Aratimbó, para Belém, Pará. 1.º tenente Q. A. O. Aroldo Henrique Giroud, da D. M. M., por ter sido desligado do 2.º B. I. B. e apresentar-se a D. M. M., para onde foi transferido. 2.ºs tenentes Q. A. O. Joaquim Batista Sobrinho, do 1.º R. I., por ter sido promovido ao pôsto atual e estar aguardando classificação; Ernane de Oliveira, da D. G. P., por conclusão de férias; Firmino Ferreira Brandão, da D. G. P., por término de instalação.

Cavalaria

Majores: Guido Alfredo Heisler, da 1.ª C. R., por ter sido promovido a major; Francisco das Chagas Oliveira, do Pq. C. M. M., por haver regressado de São Paulo, onde se achava em gôzo de férias; Kardec Leme, da D. S. M., por ter chegado a esta capital, aonde teve permissão para gozar o trânsito, transferido do Q. O. para o Q. S. G. e classificado na D. S. M. Capitão Bertholdo Hindenburgo Olbrisch Freres, do R. Es. C., por ter sido promovido e ficar adido aguardando classificação. 2.ºs tenentes Q. A. O.: João Pedro Macedo, do 1.º B. C. C., por ter sido promovido e aguardar classificação; Luciano Martins Pereira, do 1.º B. C. C., por ter sido promovido ao pôsto de 2.º tenente e aguardar classificação; Moacyr Flores Moreira, do R. Es. C., por ter sido promovido e ficar adido aguardando classificação.

Artilharia

Coronel João Francisco Moreira Couto, do Q. G.-10.ª R. M., por terminação do trânsito e seguir destino, provàvelmente a 14 de outubro de 1955, no Itaimbé, para Fortaleza, Ceará, onde vai servir no Q. G.-10.ª R. M. Capitão José Francisco Pombo do Amaral, do 10.º G. A. Cos. Fv., por ter sido classificado no Q. O. (1.º G. A. Cos. Fv.), ter sido desligado do A. da Urca, desistir do trânsito e seguir destino. 1.º tenente: Pedro de Souza Martins, da Es. M. M., por ter regressado de Rezende, onde fôra votar. 2.ºs tenentes: Cacildo de Lima, da 1.ª Cia. L. Mnt., por haver sido transferido do 1.º R. O. 105, para esta Unidade (1.ª Cia. L. Mnt.) e nela se apresentar; Dulcilando Caldas, (Q. A. O.) do F. C. (3.º G. A. Cos., por ter sido promovido e aguardar classificação: Norival Fernandes de Barros, (Q. A. O.), da D. G. P., por ter sido desligado e seguir para o C. P. M., onde foi classificado, por interêsse próprio.

Engenharia

Coronel Eduardo Domingues de Oliveira, do B. Es. E., por ter sido promovido. Tenente-coronel Cyro Linhares, da D. Eng., por ter sido transferido do B. Es. E., para a D. Eng. e recolher-se à D. Eng. e por ter sido promovido ao pôsto atual. 2.º tenente Júlio Maria de Mattos Barroso, do 1.º B. E., por ter sido julgado apto e entrado em trânsito.

Intendência

Tenente-coronel Adalberto Pinheiro da Motta, da E. C. S., por término de dispensa do serviço e regressar a Aracaju. Capitão José Alfredo Lima, do 1.º Grup. Leste, por ter terminado o motivo da adição a esta D. G. P., ter sido classificado no E. C. F., ter sido retificada esta classificação para o C. P. O. R.-Fortaleza (Ceará) e continuar adido ao Grupamento de Leste, aguardando substituto. 1.º tenente José Maria Nogueira Júnior, do 1.º R. O. 105, por ter entrado em trânsito, e ter sido classificado na A. M. A. M.

Técnicos

Majores: Ruy de Ary Pires, do Arsenal da Urca, por ter sido promovido e ficar adido aguardando classificação como se efetivo fôsse; Roberto Baére de Araújo, da D. F., por ter sido nomeado professor em comissão da Es. T. E., sem prejuizo de suas funções atuais.

MOVIMENTAÇÃO

Infantaria

Nomeação — Por necessidade do serviço: Quartel-General da 5.ª Região Militar, o major Cid Mascarenhas Façanha. Academia Militar das Agulhas Negras, o major Eloy Oliveira, ficando, assim, retificado o decreto de 11 de junho do corrente ano, relativo ao mesmo oficial. Parque Regional de Material Bélico da 6.ª Região Militar, o major Manoel Colares Chaves Filho, ficando, assim, retificado, o decreto de 14 de maio de 1955, relativo ao mesmo oficial.

Por interêsse próprio: Diretoria Geral de Ensino, o tenente-coronel Durval da Silva Costa, ficando, insubsistente o decreto de 22 de abril de 1955, relativo ao mesmo oficial.

Cavalaria

Nomeação — Por necessidade do serviço: Quartel-General da 6.ª Divisão de Infantaria, o tenente-coronel Izidoro Neves de Oliveira. 7.ª Circunscrição de Recrutamento, o major Astolpho Barros Motta, sendo, em consequência, incluido no Qaudro Suplementar Geral.

Artilharia

Classificação — Por necessidade do serviço: 7.º Grupo de Artilharia de Costa Motorizado, o major Antônio Erasmo Dias, sendo, em consequência, incluído no Quadro Ordinário. 7.º Grupo de Artilharia de Costa Motorizado, o major Milton Londero Aita, sendo, em consequência, incluído no Quadro Ordinário.

Nomeação — Por necessidade do serviço: Quartel-General da 8.ª Região Militar, sendo, em consequência, incluído no Quadro Suplementar Geral, o major Antônio Augusto Nogueira, ficando, assim, retificado, o decreto de 13 de junho de 1955, relativo ao mesmo oficial.

Intendência

Nomeação — Por necessidade do serviço: Diretoria de Finanças, o major Antônio Leão Feitosa. Entreposto de Subsistência de Cel, o major Austerlitz Britto Mendes. Quartel-General da 5.ª Região Militar, o major Edinardo Rodrigues Weine. Pagadoria Central de Inativos e Pensionistas, o major Francisco de Carvalho. Estabelecimento de Finanças da 4.ª Região Militar, o major Jacyr Fernandes, ficando, assim, retificado, o Decreto de 27 de junho de 1955, referente ao mesmo oficial. Quartel-General da 6.ª Região Militar, o major José do Amor Divino. Departamento Geral de Administração, o major Leonidas Chalréo Corrêa. Diretoria de Transportes, o major Mário Vergueiro Silveira. Diretoria Geral de Intendência, o major Moacyr Bittencourt Monteiro da Luz. Estabelecimento Central de Transportes, o major Olavo Mendes de Paiva. Estabelecimento de Subsistência da 5.ª Região Militar, o major Oswaldo Lago Diniz Junqueira. Estabelecimento de Finanças da 6.ª Região Militar, o major Raymundo Franklin. Estabelecimento de Finanças da 5.ª Região Militar, o major Remo Acciaris, ficando, assim, retificado o decreto de 15 de abril de 1955, referente ao mesmo oficial. Estabelecimento Comercial de Material de Intendência, o major Rubens Guimarães. Quartel-General da 2.ª Região Militar, o major Ruy Antunes.

Técnicos

Nomeação — Por necessidade do serviço: Instituto Militar de Tecnologia, o major engenheiro eletrônico, Danilo Marcondes. Instituto Militar de Tecnologia, o major engenheiro eletrônico, Emmanuel de Lima Britto. Instituto Militar de Tecnologia, o major engenheiro eletrônico, Nelson Caracciollo Ponce de Azevedo.

TORNAR INSUBSISTENTE

O Decreto de 16 de novembro de 1954, na parte relativa a graduação no pôsto de capitão, do então 1.º tenente João Crisostomo de Freitas, e no de 1.º tenente do então 2.º tenente Pedro Barbosa Maciel, ambos do Quadro de Dentistas. Os Decretos de 21 de agôsto e 16 de outubro, ambos de 1954, na parte relativa a graduação no pôsto de 1.º tenente, dos então 2.ºs tenentes, João Eugênio Leitão e Renato Nascimento Bravo, respectivamente, ambos do Quadro de Dentistas.

A HISTÓRIA DO CRUZEIRO DE UM "YATCH" PELOS MARES DO SUL DO PACÍFICO

TAHITI, O PARAÍSO ESCONDIDO

GEORGE T. EGGLESTON

CAPÍTULO IV

Surprêsas da ilha — O cemitério marinho — A descoberta do "Viator"

Três bangalôs nos esperavam, com paredes de bambú e teto de ramagens de coqueiros. Um funcionava como living-room e sala de jantar, outro como dormitório e o terceiro, finalmente, como cozinha. Neste último, finalmente, havia um chuveiro de jato gélido, alimentado com a água proveniente de uma fonte situada na montanha e convenientemente encanada. Nada de janelas e portas nos bangalôs, amplamente arejados e com visão ampla para o azul do mar e o verde das montanhas. Bananeiras cresciam diante da improvisada varanda. Uma canoa indígena estava à nossa disposição, atracada na enseada, e o aluguel pelo pequeno paraíso era de dez dólares semanais.

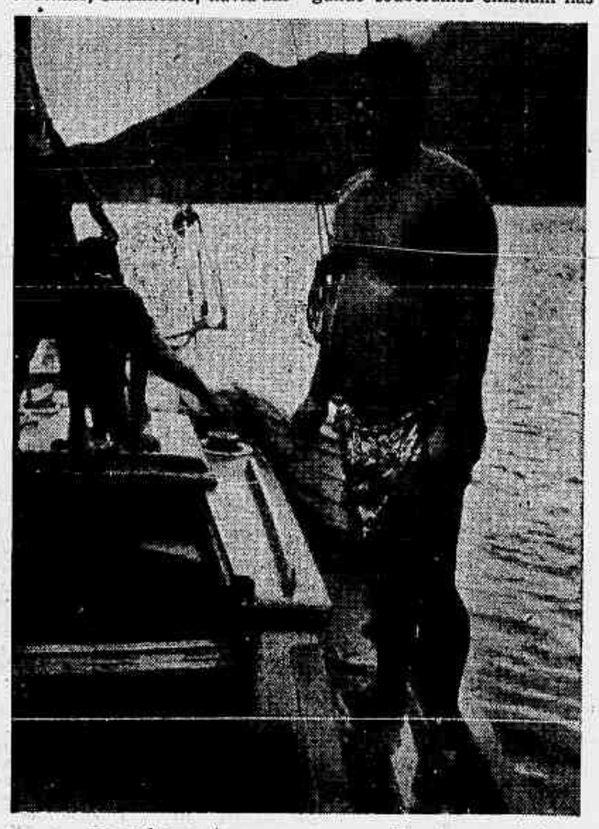

... sua embarcação era uma maravilha de arranjo e adaptação...

O maior perigo em nossas travessuras aquáticas não era constituído pela ameaça de tubarões nas enseadas, pois as feras do mar raramente aparecem nas pequenas baías. Os cortes no coral dos recifes, êstes sim, eram de causar preocupação. Muito fundos, quando não são convenientemente tratados, geram feridas que permanecem abertas durante anos. Após um quase naufrágio, fomos obrigados a tratar nossas contusões com um unguento nativo e a suspender temporàriamente nossos banhos de mar.

Um dia apareceu-nos uma visita: Timi. (O diminuitivo tahitiano correspondente a Jimmy). Timi foi o primeiro de uma série de Timis que encontraríamos durante nosso cruzeiro. Como todos era bastante simpático, assaz enigmático, andava solitário em sua canoa, vendia bom peixe e adorava que lhe tirássemos retratos. Falava um inglês limitadíssimo, era fortíssimo e agilíssimo (subia num coqueiro a velocidade espantosa) e possuia uma família algures no litoral, em lugar que nunca soubemos bem onde ficava.

Pedimos a Timi que nos conduzisse até as velhas cavernas, sepulturas de tahitianos, que segundo souberamos existiam nas proximidades das ruínas de um velho forte francês, perto de nossos bangalôs. Timi pareceu-nos chocado com a proposta, murmurando:

— Tabu, Tabu...
— Ninguém pode ir até lá?
— Não é bom...
— Você nos acompanha amanhã.
— Não é bom...
— Leve-nos lá, amanhã, e nós tiraremos retratos.
— Então está bem — concordou êle, sorrindo.

Ao anoitecer Timi reapareceu, um grande machado numa das mãos e uma lanterna na outra. Armados da câmera e de sanduiches nós o seguimos. Após a travessia pela mata tivemos nossa curiosidade satisfeita com a súbita visão das cavernas, ainda repletas de ossadas. Formações vulcânicas, essas cavernas não eram muito profundas mas ofereciam perfeita proteção contra as intempéries.

Ao regressarmos, Timi nos surpreendeu com outro itinerário, levando-nos até um vale abrupto, cortado por um tenue regato e semelhante a um parque de rochas vulcânicas. O filete de água descia, em cascatas, pulando de pedra em pedra, de piscina em piscina, como se fôra planejado por um mestre em jardinagem. Timi, passando-nos a lanterna, precipitou-se sôbre as piscinas e após uma série de misteriosas operações retornou sorrindo, as mãos cheias dos famosos camarões tahitianos. Parecia inacreditável mas era verdade: camarões num riacho montanhoso!

Outra maravilhosa excursão que fizemos, teve como palco a gruta marítima de Maraa, onde alguns metros dentro da terra firme, numa piscina de águas claras, existe a gruta que mais parece saída de um conto de fadas.

Mas a vida não se resumia apenas em divertimento, já que era preciso estudar as cartas que havíamos trazido de Nova York e ler vários livros sôbre o arquipélago. E quanto mais líamos mais nos convencíamos que Papeete era um cemitério de yatchs, pôrto ideal para obtermos um bom barco sob módicas condições. As tripulações após longos cruzeiros, geralmente, desertam na ilha, atraídas pelas facilidades de vida e pelo sorriso das nativas. Outras vêzes, cansado de viajar e das dificuldades encontradas, é o próprio comandante que decide deixar o seu yatch em Papeete e retornar com os tripulantes de navio ou avião. Os barcos lá permanecem, à espera de quem os alugue ou queira comprar.

Certamente a história do motim no "Bounty" não foi a última que a baía de Tahiti assistiu. A exemplo dos homens do capitão Bligh no século .... XVIII, outros abandonaram seus barcos, o que explica aquela floresta de mastros preguiçosos que se estende diante do Hotel Stuart, em Papeete. Assim, quando abandonamos nossos bangalôs, levávamos uma enorme esperança de encontrar o veleiro ideal para nosso cruzeiro na capital da ilha.

E foi ao darmos com a esbelta silhueta de um belo barco, chegado ao pôrto durante nossa ausência, que compreendemos como desapontaríamos aqueles amigos que haviam gozado nosso futuro retôrno, a bordo de algum cargueiro. Tratava-se do "Viator", de San Francisco, de propriedade de Harry Close, um gigante bronzeado que, meses antes, saira da costa americana do Pacífico e escalara no Hawaii, nas Marquesas e nas Tuamotus. Seus três jovens companheiros durante a travessia haviam perdido todo o enorme entusiasmo inicial, forçando alterações na equipagem em Honolulu e a contratação de um tripulante nativo nas Marquesas. Agora, em Papeete, o "Viator" via-se a braços com o velho problema — falta de material humano para o manobrar.

O maior perigo em nossas travessuras aquáticas não era constituido pela ameaça de tubarões nas enseadas

Close já ouvira falar de casos semelhantes: o "Cressida", de George Vanderbilt, por exemplo, ou o "Big Dipper", que viera trazendo uma expedição científica de Boston. Desta maneira teve logo boa vontade ao conversar conosco, principalmente porque gostaria de fazer o percurso por nós planejado. Percebemos que os três poderíamos governar o "Viator" e nossa entente foi selada.

Antes de partirmos, contudo, fizemos conhecimento com Louis Bernicot, que no seu "Anahita", de 41 pés, velejara sòzinho de Bordeaux a Papeete, via estreito de Magalhães. Quando retornasse a Bordeaus, Bernicot, seria o único marujo a repartir com o Capitão Slocum as honras da circunavegação solitária do universo, pelo estreito de Magalhães. Sua embarcação era uma maravilha de arranjo e adaptação às exigências da façanha. Bernicot satisfez uma velha ambição com esta viagem.

A partida de Papeete, entre despedidas dos amigos do Yatch Club e da ilha, reviveu algumas daquelas emoções da meninice, quando se sente um nó na garganta e olhos úmidos ao chegar a hora do adeus. Olhamos o contôrno de Tahiti pela última vez a paisagem do cais, os picos esverdeados e nos lançamos decididos à aventura em alto mar.

O cruzeiro do "Viator" tinha seu início.

FLAGRANTES de J. J. & J.

O FILME VETADO PELA EMBAIXADORA

Cena de "Sementes da Violência"

Os Jotas viram ontem em sessão especial o comentadíssimo filme "Sementes da Violência" ("Blackboard Jungle"), o mesmo que foi retirado do último Festival de Veneza pela embaixadora dos Estados Unidos na Itália, sra. Claire Booth Luce. Sem que vejam nos Jotas pretensões a críticos cinematográficos, podemos assegurar que se trata de um filme excelente, dos melhores que temos visto últimamente, vigoroso e realista. Aliás, não compreendemos a discutida atitude da embaixadora. Fica esclarecido na própria fita que estudantes como os que aparecem no film esão exceções nos Estados Unidos mas nem por isso devem ser ignorados.

Entre os presentes à sessão especial, encontrava-se o chefe de Polícia, coronel Menezes Côrtes, que parece ter gostado da película. Sôbre o filme nacional — "Rio, 40 Graus" — recentemente proibido, o chefe de Polícia declarou, ontem, ante à indagação de alguns jornalistas:

"— Enquanto êste coronel fôr chefe de Polícia, êsse filme ("Rio, 40 Graus") não será exibido!"

A embaixadora provàvelmente não veria nada demais em "Rio, 40 Graus"...

EUFORIA ZOOLÓGICA

Os corretores zoológicos, eufóricos talvez com a "aceleração" do sr. Ademar de Barros nesta arrancada do pleito eleitoral, espalharam-se ontem pela Galeria Cruzeiro, a atenção dividida entre o "placard" eleitoral e a freguesia. Os pagamentos eram feitos mesmo ao ar livre e a ôlho nu, entre vivas ao patrono, cada vez que os números anunciavam um novo palpite no quadro negro da apuração.

PIANISTA BRASILEIRA BRILHA NA EUROPA

Yvette Madaleno, jovem pianista brasileira, que tem brilhado em sua estada na Europa, acaba de ganhar mais um prêmio, desta vez na cidade de Genebra.

Os jotas, que acompanham seus passos na Europa, não podem deixar passar esta fagueira oportunidadesem sem enviar sinceros e entusiásticos parabéns à talentosa Yvette!

RACHEL EM CAMPOS

Campos fundou, domingo, seu Teatro do Estudante, tendo sido eleito para presidente do conjunto Mario Fabiano de Seixas. O teatro vai estrear em dezembro próximo, encenando a peça de Rachel de Queiroz: "Lampião".

ALÔ, ALÔ BRUNINI

O locutor-vereador Raul Brunini acabara de transmitir seu último informe do Maracanã, têrça-feira, e já passara o som para o estúdio, quando um dos membros de sua equipe volante,

muito nervoso, entrou na linha e avisou com voz grave que também iria em sua companhia. Uma carona às sete e meia da noite, do Maracanã até Copacabana, não é coisa que se despreze assim à-toa...

COMO CONHECER E GOSTAR DE PORTUGAL

JOVENS FRANCESAS DESCREVEM SUA VISITA A PORTUGAL

Corinne Simon e Eliette Roux

Portugal é um país muito antigo da velha Europa, mas também é um país onde, de 20 anos para cá, os lamaçais foram transformados em auto-estradas e as ruínas em solares com pátios em que passeiam pombos brancos. Encontram-se paisagens comoventes, praias, lojas repletas de mercadorias de tôda espécie, lindas moças em trajes a caráter e um acolhimento caloroso.

Como ir a Portugal? As estradas são boas, mas aconselhamos os passeios a pé. Se desejam repousar ou descobrir novidades, seja qual fôr seu intuito, não devem esquecer o seguinte: E' preciso um passaporte em dia, um visto português e, se viajar de trem ou de carro, um visto de trânsito espanhol.

O QUE VER EM PORTUGAL

Não se esqueçam que a brisa marinha em Portugal é muitas vêzes fresca. Leve algumas peças de lã (pullover, impermeável, etc.)

Saibam que o maiô duas-peças para senhoras, o slip para homens, são proibidos. Quanto aos "shorts", calças curtas ou compridas, é aconselhável conservá-los para os lugares elegantes de veraneio (Estoril, Figueira da Foz, Espinho), evitando exibir-se nesses trajes nas cidades e aldeias.

Saibam que Estoril é um lugar elegante e que em todo Portugal costuma-se ainda usar trajes "habillés" para o jantar. Levem, por conseguinte, um bonito vestido para dançar.

O sol de Portugal é muito forte e o ozona abundante em todo o litoral. Se bem que a brisa seja fresca, deve-se temer a insolação causada por banhos de sol demais prolongados.

Os portuguêses instruídos falam bem o francês, conhecem perfeitamente a literatura e o teatro francês. Além de isso ser agradável é muito prático para se obter informações. Mas cuidado com os comentários, pensando que ninguém compreende.

Os preços pedidos devem ser discutidos, menos nos hotéis e restaurantes onde os preços são fixos e controlados. Mas, em Portugal, os preços de diversos artigos são debatidos amigàvelmente.

Se se trata de uma família que quer passar as férias, é conveniente dirigir-se a Caparica, Praia das Moças, Setubal ou Ericeira. A vida nestes lugares é mais barata.

Se quiserem permanecer três semanas, as excursões podem ser organizadas da seguinte forma:

1.º dia — Descer das alturas da Guarda acompanhando o vale do Mondego até o Bussaco; ali se encontra uma residência real que foi transformada em habitação. De uma localidade próxima, avista-se um dos mais deslumbrantes panoramas de Portugal.

2.º dia — Depois de costear o rio do Aveiro, pare um pouco na pousada de Serem. As pousadas são albergues do mais belo estilo português onde são encontradas especialidades do país e nas quais sòmente se pode permanecer, no máximo, cinco dias. Dali, dirija-se ao Pôrto, costeando as margens do Douro. Na região, os bolos são deliciosos, principalmente quando regados com o vinho da região.

Não se esqueçam de provar as dobradinhas à moda do Pôrto, assim como o presunto cru.

3.º dia — Nas adegas de Vila Nova, os amadores do bom vinho terão a satisfação de saborear vinhos selecionados. Depois, encaminhem-se pela estrada que leva a Guimarães (onde nasceu o primeiro rei português), cidade medieval, e de onde podem dirigir-se para Braga (A Roma portuguêsa), com suas maravilhosas capela, fontes, estátuas barrocas, etc.

4.º dia — Circuito no Minho por Viana de Castelo, Barcelos e o litoral. Pais de vinhedos, "viras" dançados por moças em vistosos trajes a caráter. Ali avistarão também o mar português azul e verde.

5.º dia — Por Vila Real, poderão ir almoçar em Alijo: a caminho de Vizeu encontrarão camponeses com capinhas de palhas. Em Coimbra, verão esculturas, túmulos reais em Santa Cruz. Coimbra é a cidade da Rainha Santa Isabel, cidade onde viveu e morreu de amor Inês de Castro. Se gostam de clima mais fresco encontrá-lo-ão em Figueira da Foz, em Tomar e Castelo, à beira de impressionante barreira.

Não se pode deixar de visitar Fátima, onde no dia 13 de cada mês, realiza-se uma peregrinação. Visitar Batalha ou Alcobaça para sonhar no túmulo da Rainha Morta ou ainda Nazaré onde os pescadores usam trajes que relembram os de Arlequim.

Convém ir a Obidos, cidade dos castelos medievais, dos touros pretos guiados pelos "campinos" verde e vermelho. Nessa região, provar o bife à portuguêsa, com môlho de mostarda e vinho. Regressar à Lisboa, a grande cidade de um milhão de habitantes. Os velhos bairros e seus encantos secretos harmonizam-se perfeitamente com a Lisboa de nossos dias.

Em poucos dias terão ocasião de ver: a Tôrre de Belém e o Convento dos Jerônimos, o Museu de Arte Antiga e o dos Coches. O Castelo Antigo e seus pavões brancos.

Os turistas, em geral, efetuam suas compras no Chiado. As senhoras dão preferência aos bordados da Ilha da Madeira, aos objetos de cerâmica ou ainda aos típicos "chales". O mais importante é ir uma noite ouvir cantar o "Fado".

E' aconselhável realizar um passeio à beira do rio Tejo até a sua embocadura. Êste passeio denomina-se Costa do Sol e conduz ao Estoril. Ali encontramos artistas, princesas, reis em exílio. E' a ocasião oportuna para enfiar bonitos vestidos para dançar ou para passeios à beira da praia. Se preferem a calma e o sossêgo, procurem Cascais e Guincho. Não se esqueçam de Queluz e principalmente Sintra.

Abandonem o carro e caminhem a pé, bebendo em tôdas as fontes dos jardins de Pena.

SAIBA QUE...

Os 89.000 quilômetros quadrados e 8 milhões de habitantes de Portugal têm um prolongamento na Ilha da Madeira, Açores, as províncias de Ultramar: Cabo Verde, Guiné, São Tomé, Angola, Moçambique, Goa, Macau, Timor, num total de 2.174.000 quilômetros quadrados e 19 milhões de habitantes.

OS PORTUGUÊSES MUITO APRECIARÃO SE VOCÊS FALAREM DE...

Santo Antônio, oriundo de Lisboa; Inês de Castro, a rainha-morta, lendária; Camões, autor dos "Lusíadas"; Eça de Queiroz, famoso romancista; a Rainha Amélia, que morreu em Versalhes; Pedro Nunes, autor do "Tratado da Esfera"; Vasco da Gama, descobridor do caminho para as Índias; Magellan, que deu a volta ao mundo; Afonso de Albuquerque, pacificador das Índias. — (EUROPRESS).

Corine Simon em visita à Universidade de Coimbra, ao ser acolhida pelos estudantes portugueses. (Foto Scoop — Exclusivo)

Tome Nota

Bette Davis

Bette Davis volta a personificar a Rainha Elizabeth no seu mais recente filme "The Virgin Queen", em que a grande atriz contracena com Richard Todd e a belíssima Joan Collins. O primeiro filme de Bette como aquela rainha se chamou "Meu Reino por um Amor", com Errol Flynn.

Depois de 19 anos de matrimônio, Hoagy Carmichael, famoso autor de "Star Dust" e apreciado ator cinematográfico, foi surpreendido pelo pedido de divórcio por parte de Ruth, sua mulher, que alegou crueldade mental, embora não especificasse.

"Vá com Deus", toada de Luiz Vieira e Alvaro Mattos, e "Diana", samba-canção de Raymundo Olavo e Silva Junior, constituem o mais recente disco de Roberto Paiva para a Oodeon.

O Maxim's irá oferecer um coquetel à imprensa para marcar a nova fase de suas atividades, agora com pista de danças, "show" e atrações.

Em Filadélfia, 200 parentes de Glória Lockerman, menina de côr de 12 anos de idade, reuniram-se para decidir quem deve receber os Cr$ 1.300.00,00 ganhos pela garota em um programa de televisão. São principais candidatos à bolada os seus avós, os seus pais e o reverendo e sra. V. T. Key, que a educaram.

O Foto-Cine Clube Bandeirante inaugurará, no próximo dia 11 de outubro, às 21 horas, o XIV Salão Internacional de Arte Fotográfica de São Paulo. Local: Salão Almeida Junior, Galeria Prestes Maia ,na capital paulista.

UM DISCO POR DIA

Odete Amaral

"CÉU DE ESTRÊLAS", bolero de Ma-Pin, e "DIVINA VISÃO", samba-canção de Vargas Junior; disco Odeon (13.868), na interpretação de Odete Amaral com orquestra.

Tanto o lado A (com a duração de 2'34") como o lado B (com a duração de 3'10") são peças fraquíssimas, em texto e em música, não possibilitando oportunidade à altura da intérprete, uma das melhores que temos e também uma das mais injustiçadas pela sorte. Dona de belíssima voz e com senso interpretativo, Odete Amaral merecia um cartaz bem maior do que possui.

Disco bem abaixo das possibilidades da intérprete.

O "PROFESSOR"

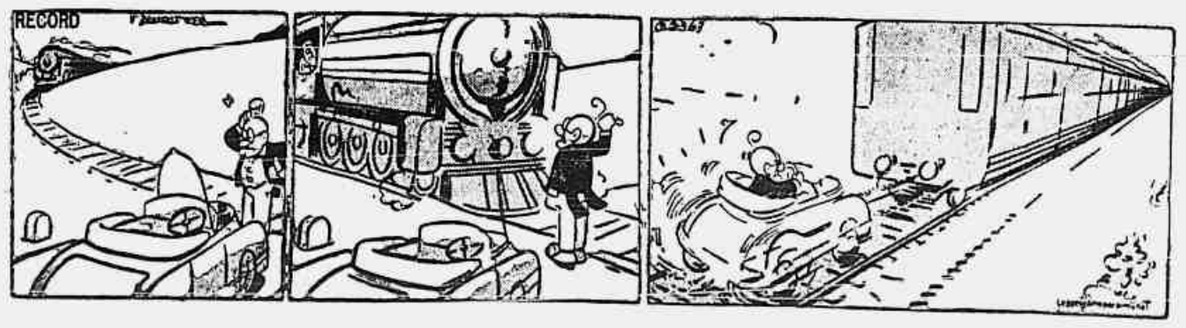

Escola de Édipo

PALAVRAS CRUZADAS

Problema N.º 40

FILHOTE — (Rio)

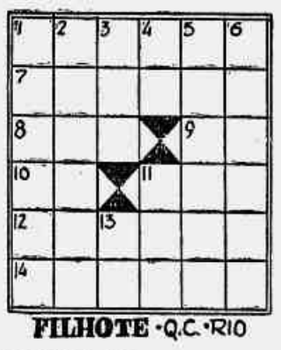

FILHOTE - Q.C. - RIO

HORIZONTAIS:

1 — Abater-se.
7 — Purificada.
8 — Unidade das medidas agrárias.
9 — Rio da Sibéria.
10 — Nome da letra G.
11 — Pequeno círculo de metal ou madeira.
12 — Limalha.
14 — Perfeito.

VERTICAIS:

1 — Invadem.
2 — Caspa miúda.
3 — Pessoa astuta e ladra.
4 — Difícil.
5 — Amar extremosamente.
6 — Denso.
11 — Espécie de sapo das regiões do Amazonas.
13 — Preposição latina que rege acusativo e significa a, para, junto.

DICIONARIOS — Nesta seção são adotados os seguintes léxicos: Pequeno Dicionário Brasileiro da Lingua Portuguêsa (G. Barroso-H. Lima), Monossilábicos de Cacanovas e Japyassu, Vocabulário Antroponímico de Lidaci e Provérbios de Lamenza.

CORRESPONDÊNCIA — Tôda correspondência para esta seção deve ser enviada a: DINALDO ALECRIM — Redação do **Correio da Manhã** — Av. Gomes Freire, 471 — 3.º andar — Rio.

COLABORAÇÕES — Aceitamos colaborações de fácil solução, que devem obedecer o seguinte:

1 — Os desenhos devem ser feitos em papel sem pauta e a tinta nanquim;
2 — Cada desenho de palavras cruzadas deve ser acompanhado de duas listas: uma com os conceitos e outra com as respectivas soluções;
3 — Não deve conter palavras decepadas (sem a terceira, sem a quinta, etc.), têrmos invertidos nem iniciais de nomes próprios, assim como as letras com til ou cedilha devem cruzar com outras nas mesmas condições;
4 — Devem ser RIGOSAMENTE baseadas nos léxicos adotados nesta seção.

SOLUÇÕES DO NÚMERO ANTERIOR

PROBLEMA N.º 39 — **Horizontais:** Ra. Remo. Finada, Amânoa. Atar. Os. **Verticais:** Renato. Amanás. Rima. Odor. Fá. Aa.

Xadrez

O PROBLEMA DE HOJE
(de J. Aloni)

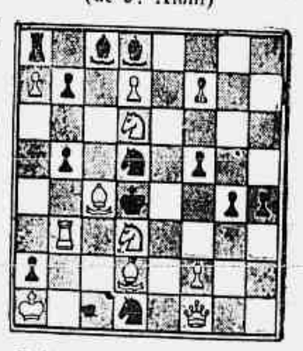

Frêtas: 13 peças. Brancas: 10 peças. As brancas jogam e dão mate em três lances.

A resposta, amanhã.

* * *

A SOLUÇÃO DE ONTEM: 1, BxP, qualquer; 2, T ou C: mate.

A EMISSORA CONTINENTAL

(A QUE ESTÁ EM TÔDAS)

vem apresentando o mais completo

minucioso

vibrante

e informativo

serviço rádio-jornalístico sôbre a apuração das eleições de 3 de Outubro, através do

"PLACARD ELEITORAL AÇUCAR PERÓLA"

COMANDO GERAL DE CARLOS PALLUT COADJUVADO PELOS REPÓRTERES

AFONSO SOARES
ARGOLO DE SÁ
ARMANDO VIANA
ARMÊNIO JOUVIN
ANTONIO PERES
AYDANO DE CASTRO
CELSO GARCIA
CID RIBEIRO
EWERTON CORRÊA
FERNANDO SALGADO
JEFERSON DE SOUZA
HÉLIO PAULINO
HUGO MOSCA
NELSON SANTOS
NEWTON DE SOUZA
PAULO CARINGI
RONALDO ALTILIO
TEIXEIRA HAIZER
VALDO MOREIRA
WALDIR TOLEDO

Diretamente do Estádio do Maracanã, do Estádio Caio Martins, dos postos de escuta em todos os Estados e Territórios — Retransmissão de 42 emissoras, de Norte a Sul do País

DIREÇÃO TÉCNICA DE CARLOS CAMPANELLA

Uma oferta do "AÇÚCAR PÉROLA", saco azul, cinta encarnada

(38671)

Correio da Manhã
Redação, Administração e Oficinas: Avenida Gomes Freire, 471
TELEFONE: 52-2020
Agência Central e Balcão (Publicidade e Assinaturas): Rua da Assembléia, 109 — Telefones: 22-6343, 42-1053 e 42-8323.
SUCURSAL EM SÃO PAULO
Rua 24 de Maio, 276, 12º
Telefone: 33-6991
SUCURSAL EM MINAS
Rua Goiás, 65 — Belo Horizonte
Telefone: 2-0372
PREÇO DE ASSINATURAS
Anual .... Cr$ 150,00
Semestral .... Cr$ 80,00
EXTERIOR
Anual .... Cr$ 500,00
NÚMERO AVULSO
Domingos .... Cr$ 2,00
Do dia .... Cr$ 1,50
SÃO PAULO (CAPITAL) E BELO HORIZONTE
Domingos e dias úteis.... Cr$ 2,00
Cobradores autorizados: — Francisco Vieira de Souza, João Nunes, José Coelho da Silva, José Salvador Gigante, Manoel Morley, Mario Simões Gonçalves, Pedro José de Souza e Sebastião Lincoln.

RESENHA

ASSUNTOS DE HOJE: O acôrdo comercial com a Argentina — As classes produtoras e a reforma cambial — Liquidação das dívidas comerciais brasileiras — III Semana Ruralista de Manaus — Os créditos resultantes de lucros, comissões e gratificações — Exportação de café pelo pôrto de Paranaguá — Convênio comercial entre a Argentina e os países comunistas — Relações comerciais sino-soviéticas — Penetração soviética nos mercados latino-americanos

★ A propósito do acôrdo comercial entre o Brasil e a Argentina, esclarece o ministro das Relações Exteriores que os entendimentos que vêm de ser entabolados em Buenos Aires, tiveram caráter meramente preliminar das negociações que se realizarão em dezembro próximo, quando serão elaboradas as novas listas de mercadorias para 1956, com as alterações que se fizerem necessárias no que está em vigor.

★ A Federação e o Centro das Indústrias de São Paulo telegrafaram ao presidente da República, manifestando as apreensões das classes produtoras daquele Estado, ante a atmosfera de incertezas a que dão margem as notícias em tôrno da reforma cambial. Solicitam ao chefe do govêrno que assuma uma atitude urgente e tranquilizadora.

★ O ministro da Fazenda autorizou a liquidação da última parcela dos atrasados comerciais brasileiros em moedas conversíveis, devidas desde 1953, à Suíça, ao Canadá e outros países.

★ Instala-se amanhã, na capital amazonense, a III Semana Ruralista de Manaus. O certame foi organizado por iniciativa do Serviço de Informação Rural do Ministério da Agricultura, em cooperação com a Federação dos Agrônomos e Veterinários do Amazonas.

★ Os créditos resultantes de lucros, comissões e gratificações, deixados na firma pelos sócios, bem como os débitos correspondentes a quantias entregues adiantadamente, por conta de lucros, comissões, etc., desde que vençam juros, estão sujeitos ao sêlo especificado no artigo 49, da tabela constante da lei que regula a matéria.

★ Registrou-se um "record" na exportação de café pelo pôrto de Paranaguá, durante o mês de setembro. As saídas atingiram o total de 467.318 sacos, contrariando, portanto as previsões.

★ De acôrdo com o convênio que a Argentina firmou com os países da "cortina de ferro", o intercâmbio comercial entre a nação platina e ditos países, seria representado êste ano no valor total de 263 milhões de dólares. O ano passado o volume das trocas importou em 117 milhões de dólares.

★ Em despacho telegráfico procedente de Tóquio, revela a Reuter que as relações comerciais do Japão com a União Soviética são decepcionantes. Esta afirmação baseia-se em declarações do Ministério do Exterior do Japão. Adianta-se que os comerciantes nipônicos se mostram descontentes com a qualidade e os preços dos produtos soviéticos. Entretanto teria o boletim do Ministério ponderado: "É necessário que se aumentem as exportações de artigos soviéticos de que o Japão precisa, convindo saber se a Rússia considera a possibilidade de adquir produtos japoneses pagando em dólares ou esterlinos".

★ Em despacho de Washington, informa a U P que os países europeus do bloco soviético, esforçam-se para atingir, no campo comercial, um volume de negócios na América Latina, da ordem de 500 milhões de dólares. Tentativas anteriores neste sentido não surtiram efeito esperado, de vez que os países comunistas da Europa, não poderam fornecer às nações latino-americanas os artigos manufaturados e maquinaria moderna do tipo em que estão estas interessadas. ......

CARVÃO BETUMINOSO

NOVA YORK, outubro (AN-SINB). Informa o "Wall Street-Journal" que a produção de carvão betuminoso dêste ano, contra 56 milhões de toneladas de um ano atrás, foi de 321 milhões de toneladas, até a 3a. semana de setembro. Nesta semana, alcançou-se o mais alto nível desde dezembro de 1952, ou sejam 9.9. milhões de toneladas, contra 8.7 da semana anterior e pouco mais de 8 de há um ano.

AGÊNCIAS AÉREAS

Aerovias Brasil	32-4300
Aéreo Geral	22-6792
Alitalia	43-9778
Air France	42-8838
Braniff	32-2255
Cruzeiro do Sul	42-6066
Vasp	42-8094
Nacional	32-6119
Panair	22-7770
Pan American	52-8070
Real	42-3614
K. L. M.	52-4358
Lóide Aéreo	32-5195
Linhas Aéreas Paulistas	52-5741
N. A. B.	42-1610
Santos Dumont	42-8026
S. A. S.	42-1704
Itaú	32-8418
Varig	52-3700
Scandinavian Airlines System	32-7320
Swissair	23-1950

LITOPONIO
SÊLO VERMELHO 30 %
IUGOSLÁVIA
PRONTO EMBARQUE
ALBERT EINHORN
22-8918.
(19423)

MANTÉM-SE FIRME A LIBRA ESTERLINA

ASSEGURA O MINISTRO DA FAZENDA DA GRÃ-BRETANHA

Segundo a British News Service, a situação da libra esterlina se modificou com o discurso pronunciado pelo ministro da Fazenda da Grã-Bretanha, sr. Butler, na reunião realizada em Istambul pelo Fundo Monetário Internacional, e repetido durante o banquete que o Prefeito de Londres ofereceu aos banqueiros e comerciantes no dia 4 do corrente, em Mansion House. Declarou o sr. Butler que a libra esterlina se tem mostrado mais firme e a situação tem melhorado.

Os principais pontos do discurso do ministro Butler foram os seguintes: primeiro, o govêrno defenderia a todo custo a libra esterlina; segundo, as exportações aumentaram, mas as importações também; terceiro, não se observou no país a devida moderação, que se deve adotar; quarto, pode-se esperar confiantemente que o próximo orçamento será melhor do que o calculado no mês de abril passado.

O sr. Butler disse que se devem estabilizar ou reduzir os custos a fim de melhorar a possibilidade de se competir comercialmente no mundo e conservar o nível de bem-estar nacional obtido. "Temos conseguido novos mercados, abolido as restrições, liberado nosso comércio e o espírito de iniciativa. Tudo isto resultou em um considerável aumento da prosperidade".

"Todavia, como vivemos em uma ilha, devemos importar quase tudo o que necessitamos para não sobrevir a paralização da mão de obra e para manter o nível de vida. Temos consumido demasiadamente sem que nossas exportações tenham sido suficientes para compensar as importações".

Adiantou o ministro que a produção industrial tem estado à altura e que se tem notado um ótimo avanço em relação às inversões. A construção de casas e fábricas continua aumentando. A City de Londres está ressurgindo de suas ruínas. A produção de instalações maquinária e veículos tem sido muito maior. As importações se elevam consideràvelmente. Este ano já foram gastas 47.000.000 de libras nas importações de carvão; no ano passado, apenas seis milhões. As importações de carvão foram necessárias devido ao fato da indústria se encontrar em progresso e a produção de carvão nacional não atender aos gastos.

PAS-Predial Administradora S.A.
Aviso
Acham-se à disposição dos Srs. Acionistas, na sede social à Rua do Passeio, 56 — Ap. 74, os documentos a que se referem o artigo 99 da Lei das Sociedades Anônimas, relativos ao terceiro exercício social.
Rio de Janeiro, 20 de Junho de 1955. — *"PAS" Predial Administradora S.A. — (a) Paulo de Camargo e Almeida — Diretor-Presidente* (48715)

SRS. COMERCIANTES
Oferecemos para importação dos EE.UU., Europa e Japão: Ferramentas (LUX, ECLIPSE, ELLIOTT — LUCAS, B.T.D. e outras marcas) — PEÇAS E ACESSÓRIOS PARA AUTOMÓVEIS — Lanternas de Pressão, Maçaricos e Fogareiros OPTIMUS.
Metais em Geral, Ferro e Aço, Produtos Químicos Industriais (Breu, Parafina, Soda Cáustica, Barrilha, óxido Zinco, Litopônio, etc.) — Unidades para Refrigeração STEMPEL HERMETIK. Geradores à Gasolina MACO (Americanos). Compressores (Espanha, Dinamarca, Suécia).
Preços competitivos — Entregas rápidas
MANTEMOS ESTOQUE PERMANENTE DE: — Ferramentas, Peças e Acessórios para Automóveis e Produtos OPTIMUS
Importadora KAWE Limitada
Tel. 23-2836 — 23-0052
Rua Visc. de Inhaúma n. 134 S/ 932/4 — End. Telegráfico KABERG-RIO
(45509)

VIDA COMERCIAL

BÔLSA DE VALORES DO RIO DE JANEIRO

Movimento do leilão de promessa de venda de câmbio n.º 416, de 5-10-1955

ESPÉCIE DE DIVISAS	Categ.	MONTANTE DAS DIVISAS — Oferecidas	Licitadas	Sobras	Agio Min.	Agio Max.	TOTAL EM Cr$
US$ ARGENTINA - PRONTO	1ª	12.000	12.000	—	25,00	25,00	300.000,00
	2ª	48.000	10.000	38.000	30,00	30,00	300.000,00
	3ª	96.000	70.000	26.000	35,00	35,00	2.450.000,00
	4ª	72.000	3.000	69.000	40,00	40,00	120.000,00
	5ª	12.000	—	12.000	—	—	—
US$ BOLIVIA — PRONTO...	1ª	25.000	—	25.000	—	—	—
	2ª	25.000	25.000	—	30,00	30,00	750.000,00
	3ª	—	—	—	—	—	—
	4ª	—	—	—	—	—	—
	5ª	—	—	—	—	—	—
US$ FINLANDIA — PRONTO	1ª	15.000	—	15.000	—	—	—
	2ª	231.000	101.000	130.000	30,00	30,00	3.030.000,00
	3ª	48.000	48.000	—	38,50	40,20	1.878.500,00
	4ª	3.000	3.000	—	40,20	40,20	120.600,00
	5ª	3.000	—	3.000	—	—	—
US$ NORUEGA — PRONTO	1ª	8.000	8.000	—	25,00	25,10	200.600,00
	2ª	105.000	105.000	—	32,90	35,00	3.489.200,00
	3ª	30.000	30.000	—	35,60	36,00	1.076.300,00
	4ª	6.000	6.000	—	50,20	50,20	301.200,00
	5ª	1.000	1.000	—	100,00	100,00	100.000,00
US$ POLONIA — PRONTO..	1ª	16.000	16.000	—	28,40	28,50	455.200,00
	2ª	56.000	56.000	—	32,00	33,40	1.821.100,00
	3ª	83.000	83.000	—	35,70	36,20	2.938.900,00
	4ª	7.000	7.000	—	40,00	40,00	280.000,00
	5ª	3.000	3.000	—	106,00	106,00	318.000,00
FR. BELGA — PRONTO....	1ª	350.000	350.000	—	1,06	1,09	376.500,00
	2ª	450.000	450.000	—	2,00	2,02	902.500,00
	3ª	450.000	450.000	—	2,00	2,00	900.000,00
	4ª	—	—	—	—	—	—
	5ª	—	—	—	—	—	—
US$ — A 120 DIAS.........	1ª	248.000	248.000	—	70,00	73,80	17.729.000,00
	3ª	173.000	173.000	—	92,10	96,00	16.145.800,00
	3ª	103.000	103.000	—	140,00	143,80	14.529.700,00
	4ª	11.000	11.000	—	270,00	170,00	1.870.000,00
	5ª	5.000	5.000	—	302,00	302,00	1.510.000,00

TOTA L GERAL EM CRUZEIROS — 73.943.100,00

RELAÇÃO DAS DISPONIBILIDADES DE "DIVISAS"

divididas em lotes para o leilão do dia 7 de outubro de 1955

LEILÃO ESPECIAL DE DIVISAS DE PRODUTOS DESTINADOS A AGRICULTURA

MOEDA: US$ ARGENTINA 60.000 — PRONTO

1ª Categoria — Adubos — US$ Arg. 6.000 — Prêmio mínimo de Cr$ 25,00:

6 certificados de 1.000 — 6.000
Total.............. 6.000

1ª Categoria — Inseticidas e outros produtos — US$ Arg. 54.000 — Prêmio mínimo de Cr$ 25,00:

10 certificados de 1.000 — 10.000
11 certificados de 1.000 — 11.000
11 certificados de 1.000 — 11.000
11 certificados de 1.000 — 11.000
11 certificados de 1.000 — 11.000
Total.............. 54.000

MOEDA: US$ CHILE 30.000 — PRONTO

1ª Categoria — Adubos — US$ Chile 27.000 — Prêmio mínimo de Cr$ 25,00:

9 certificados de 1.000 — 9.000
9 certificados de 1.000 — 9.000
9 certificados de 1.000 — 9.000
Total.............. 27.000

1ª Categoria — Inseticidas e outros produtos — US$ Chile 3.000 — Prêmio mínimo de Cr$ 25,00:

3 certificados de 1.000 — 3.000
Total.............. 3.000

MOEDA: US$ ESPANHA 15.000 — PRONTO

1ª Categoria — Adubos — US$ Esp. 7.000 — Prêmio mínimo de Cr$ 25,00:

7 certificados de 1.000 — 7.000
Total.............. 7.000

1ª Categoria — Inseticidas e outros produtos — US$ Esp. 8.000 — Prêmio mínimo de Cr$ 25,00:

8 certificados de 1.000 — 8.000
Total.............. 8.000

MOEDA: US$ JAPAO 15.000 — PRONTO

1ª Categoria — Adubos — US$ Japão 3.000 — Prêmio mínimo de Cr$ 25,00:

3 certificados de 1.000 — 3.000
Total.............. 3.000

1ª Categoria — Inseticidas e outros produtos — US$ Japão 12.000 — Prêmio mínimo de Cr$ 25,00:

12 certificados de 1.000 — 12.000
Total.............. 12.000

MOEDA: US$ URUGUAI 60.000 — PRONTO

1ª Categoria — Adubos — US$ Urug. 6.000 — Prêmio mínimo de Cr$ 25,00:

6 certificados de 1.000 — 6.000
Total.............. 6.000

1ª Categoria — Inseticidas e outros produtos — US$ Urug. 54.000 — Prêmio mínimo de Cr$ 25,00:

5 certificados de 5.000 — 25.000
10 certificados de 1.000 — 10.000
10 certificados de 1.000 — 10.000
9 certificados de 1.000 — 9.000
— 29.000
Total.............. 54.000

MOEDA: FRANCOS BELGAS 250.000 — PRONTO

1ª Categoria — Adubos — Frs. belgas 200.000 — Prêmio mínimo de Cr$ 0,50:

4 certificados de 50.000 — 200.000
Total.............. 200.000

1ª Categoria — Inseticidas e outros produtos — Frs. belgas 50.000 — Prêmio mínimo de Cr$ 0,50:

1 certificado de 50.000 — 50.000
Total.............. 50.000

MOEDA: US$ POLONIA 15.000 — PRONTO

1ª Categoria — Adubos — US$ Pol. 2.000 — Prêmio mínimo de Cr$ 25,00:

2 certificados de 1.000 — 2.000
Total.............. 2.000

1ª Categoria — Inseticidas e outros produtos — US$ Pol. 13.000 — Prêmio mínimo de Cr$ 25,00:

7 certificados de 1.000 — 7.000
6 certificados de 1.000 — 6.000
Total.............. 13.000

MOEDA: US$ NORTE-AMERICANO 210.000 — A 120 DIAS

1ª Categoria — Adubos — US$ 127.000 — Prêmio mínimo de Cr$ 25,00:

8 certificados de 5.000 — 40.000
9 certificados de 5.000 — 45.000
— 85.000
10 certificados de 1.000 — 10.000
10 certificados de 1.000 — 10.000
10 certificados de 1.000 — 10.000
12 certificados de 1.000 — 12.000
— 42.000
Total.............. 127.000

1ª Categoria — Inseticidas e outros produtos — US$ 83.000 — Prêmio mínimo de Cr$ 25,00:

6 certificados de 5.000 — 30.000
— 30.000
10 certificados de 1.000 — 10.000
10 certificados de 1.000 — 10.000
10 certificados de 1.000 — 10.000
11 certificados de 1.000 — 11.000
12 certificados de 1.000 — 12.000
— 53.000
Total.............. 83.000

MOEDA: CORAS SUECAS 75.000 — PRONTO

1ª Categoria — Adubos — Swed. Kr. 35.000 — Prêmio mínimo de Cr$ 4,84:

7 certificados de 5.000 — 35.000
Total.............. 35.000

1ª Categoria — Inseticidas e outros produtos — Swed. Kr. 40.000 — Prêmio mínimo de Cr$ 4,84:

8 certificados de 5.000 — 40.000
Total.............. 40.000

MOEDA: COROAS DINAMARQUESAS 42.000 — PRONTO

1ª Categoria — Inseticidas e outros produtos — Dan. Kr. 42.000 — Prêmio mínimo de Cr$ 3,62:

6 certificados de 7.000 — 42.000
Total.............. 42.000

MOEDA: US$ ACL 75.000 — PRONTO

1ª Categoria — Adubos — US$ ACL 15.000 — Prêmio mínimo de Cr$ 25,00:

7 certificados de 1.000 — 7.000
8 certificados de 1.000 — 8.000
Total.............. 15.000

1ª Categoria — Inseticidas e outros produtos — US$ ACL 60.000 — Prêmio mínimo de Cr$ 25,00:

4 certificados de 5.000 — 20.000
10 certificados de 1.000 — 10.000
10 certificados de 1.000 — 10.000
10 certificados de 1.000 — 10.000
10 certificados de 1.000 — 10.000
— 40.000
Total.............. 60.000

LICITAÇÕES

Exclusivamente para cobertura de importações de frutas secas, dessecadas e frescas

MOEDA: US$ ARGENTINA 6.000.000 — PRONTO

4ª Categoria — US$ Arg. — 5.700.000
5ª Categoria — US$ Arg. — 300.000
Total.............. 6.000.000

Exclusivamente para cobertura de importações de frutas

MOEDA: US$ URUGUAI 200.000 — PRONTO

4ª Categoria — US$ Urug. — 190.000
5ª Categoria — US$ Urug. — 10.000
Total.............. 200.000

(Será de Cr$ 25,00 por dólar a sobretaxa a ser cobrada aos licitantes.)

FARMÁCIAS DE PLANTÃO

São as seguintes as farmácias de plantão, hoje, quinta-feira:

NA CIDADE — CATUMBI — Cruzeiro do Sul, Catumbi 6. CENTRO — Gifoni, 1º de Março 17; Acre, Acre 38; Federal, Av. Marechal Floriano 183; Granado, Visc. Rio Branco 31; Capital, Lavradio 50 (loja); Três de Maio, Moncorvo Filho 46-B; Pedro II, Est. Pedro II (loja 203. ESTACIO — Farmácia Estácio, Machado Coelho 73; Oriental, Av. Salvador de Sá 77. GLORIA — Farmácia Glória, Glória 80. LAPA — Luz, Riachuelo 69-A. RIO COMPRIDO — N. S. da Glória, Aristides Lobo 229; Santa Elisa, Haddock Lobo 451. SANTO CRISTO — Guarani, Pedro Alves 273. SAUDE — União, Pedro Ernesto 54; Stuart Haddock Lobo 71.

NA ZONA NORTE — ALDEIA CAMPISTA — Imperial, Pereira Nunes 279. BANGU — Padre Miguel, Sofia 342-B; Auxiliadora, Professor Clemente Ferreira 1881. BENTO RIBEIRO — Léa, Divisória 2. BONSUCESSO — Nelson, Cardoso de Moraes 260; Vitória, Pr. das Nações 74; São Francisco, Av. Teixeira de Castro 427-A; Hélio, Av. Democráticos 816; Isis, Joana Fontoura 70-B. BRAZ DE PINA — Andrade, Estr. Braz de Pina 750. CAMPO GRANDE — Luzes, Coronel Agostinho 17. CASCADURA — Metrópole, Goiás 230; Cardoso, Sidonio Paes 1; Amaral, Nerval de Gouvêa 435; Rialto, Av. Suburbana 9536; Santo Antonio, Carolina Machado 990-A; Campinho, Av. Ernani Cardoso 450. CAVALCANTI — Farmácia Cavalcanti, Maria Passos 841. CORDOVIL — Cesalpino, Est. Porto Velho 85; Debiase, Barão Melgaço 400-B. COSMOS — Industrial, Acauã 33. ENCANTADO — Vanda, Ferreira Sampaio 8-A; Barros, Clarimundo de Melo 1135-A. ENGENHO DE DENTRO — Nel, 2 de Fevereiro 1000; Centenário, Adolfo Bergamini 345; São Paulo, José dos Reis 325-B. ENGENHO NOVO — Grajaú, Barão Bom Retiro 2254; Propícia, Souza Barros 665; Divina, Barão Bom Retiro 459; Agripa, Estr. Engenho Novo 48. ENGENHO DA RAINHA — N. S. da Conceição, Julia Cortines 98-A. ENGENHO VELHO — Vital, Campos Sales 10-A; Vita, Matoso 101-B. GRAJAÚ — Juiz de Fora, Mearim 1-A. HONORIO GURGEL — Barros, Est. João Paulo 5. ILHA DO GOVERNADOR — Tauá, Romingos Mondim 9. INHAUMA — Sergipe, Av. João Ribeiro 385-B; Nova, Alvaro Miranda 38. IRAJÁ — Marcelo, Estr. Vigário Geral 2355-A; Loureiro, Estr. Monsenhor Felix 936; Operária, Estr. Monsenhor Felix 405. JOCAREPAGUÁ — Cicetina, Av. Geremário Dantas 12; Jairo, Estr. Jacarepaguá 7658-A. LUCAS — 1º de Maio, Parimá 158-A. MADUREIRA — Farmácia dos Pobres, Estr. Marechal Rangel 60; São Sebastião, Estr. Marechal Rangel 178; Madureira, Trav. Leopoldina de Oliveira 171-B; Genill, Capitão Couto Menezes 4. MANGUINHOS — Muciano, Uranos 997; Santos, Uranos 1329. MARECHAL HERMES — Ludolfo, Sirici 8-E. MARIA DA GRAÇA — São São Jorge, Fernando Esquerdo 77-A. MEYER — 24 de Maio, 24 de Maio 511-A; Aristides Caire, Dias da Cruz 1; Farmácia do Lar, Lins Vasconcelos 240-A; Rio-Grandense, Av. Amaro Cavalcanti 2065; Méier, Carolina Méier 12. PADRE MIGUEL — Moça Bonita, Cajaiba 41. PAVUNA — N. S. do Carmo, Projetada 11. PEDRO ERNESTO — Ramos, Pr. Progresso 20. PENHA — Rebel, Itaú 389; Romeiros, Romeiros 197 e 17-A. PENHA CIRCULAR — Pereira, Lobo Junior 173-A; Vieira, Gualanazes 29 e 37-A; Raul Pereira, Dionisio 35-B. PIEDADE — Divino Salvador, Assis Carneiro 20. REALENGO — N. S. de Fátima, Av. Santa Cruz 2623. ROCHA — Salvador, Conselheiro Mayrink 371. ROCHA MIRANDA — Farmácia Rocha Miranda, 8 de Maio 126. SANTA CRUZ — São Sebastião, Felipe Cardoso 27; São Jorge, Faxina 22-L. SÃO CRISTOVÃO — Aliança, São Luiz Gonzaga 103-A; Piratini, Bela 591, Santa Rita, São Januario 168. TIJUCA — Santos, Conde de Bonfim 436; Lacerda, Conde Bonfim 832; Maracanã, São Francisco Xavier 268; Moisés, Barão Mesquita 758; Iracema, São Francisco Xavier 566. VICENTE CARVALHO — Jurema, Estr. Vicente Carvalho 1325-E. VILA MILITAR — Santa Cecília, Correia Seara 25.

NA ZONA SUL — BOTAFOGO — Cata Preta, Marquês de Abrantes 213; Primavera Marquês de Abrantes 88; Antunes, São Clemente 94; S. João Batista, General Polidoro 2; Teodoro, Voluntários da Patria 245; Santa Lucia, Humaitá 63-A. CATETE — Elite, Catete 215. COPACABANA — Siqueira, Siqueira Campos 240-A; Nossa Senhora da Glória, Av. Copacabana 95; São Tomé, Barata Ribeiro 698-C; Osorio, Teixeira de Melo 42; Elzy, Francisco Sá 23-B; Riviera, Joaquim Nabuco 20-A; São Paulo, Barão de Ipanema 43-A; Pôsto 6, Barata Ribeiro 449-C. GAVEA — Jockey, Jardim Botanico 593-A; Tomés, Alfredo Barcelos 553 (loja). IPANEMA — Piruparí, Visconde Pirajá 623. LARANJEIRAS — Osiris, General Glicério 364. LEBLON — Imperatriz, Av. Ataulfo de Paiva 1240-A. LEME — Atlantica, Av. Princesa Isabel 60. URCA — Santa Marta, Marechal Cantuária 8-A.

Edifício "Porto Seguro"
ADMINISTRAÇÃO PREDIAL CIVIA
Ficam convocados os Senhores condôminos do Edifício "Pôrto Seguro", sito à Av. Rainha Elizabeth n. 371, para a Assembléia Geral Extraordinária, que será realizada às 17 horas do próximo dia 17 do mês de outubro de 1955, segunda-feira, na sede da Imobiliária Civia S. A., à Travessa do Ouvidor, 17 - 2.º andar, em primeira convocação; ou, na falta de número legal, em segunda e última convocação, com qualquer número de condôminos, às 17,30 horas, do mesmo dia e local, com o objetivo de deliberarem sôbre os seguintes assuntos: a) — Aprovação da Escritura de Convenção da Administração do Edifício; b) — Decidir sôbre as obras do refôrço do abastecimento de água; c) — Decidir sôbre as obras do Edifício ainda não terminadas; d) — Assuntos de interêsse geral.
Pelo Cond. do Edifício "Pôrto Seguro"
IMOBILIÁRIA CIVIA S/A.
(49517)

MOVIMENTO MARITIMO

NAVIOS ESPERADOS:

Longo Curso - Passageiros: — 6.10. (N) Argentina. (S) Argentino; 7.10. (N) Cabo de B. Esperanza. (S) Corrientes; 9.10. (S) Alberto Dodero. (S) Evita; 10.10. (N) Brasil Star. (N) Argentina Star. (N) Alnati; 11.10. (N) Chile. (N) Santos Maru; 12.10. (N) Salta; 13.10. (N) Santa Elena. (S) Del Norte; 14.10. (S) Alhena. (S) Augustus. OT(S) Santa Inês.

Longo Curso - Cargueiros: — 5.10. (N) Mormacwren. (S) Bonita. (N) Rynland. (S) Granadero, (N) Santos. (N) Masraven; 6.10. (N) P. e T. Seafarer. (N) Sunda. (S) Bowplate (N) Mormacdale. (S) Westland. (S) Nordanger. (N) Paranagua. (N) Santos; 8.10. (N, Helios. (S) Buenos Aires.

Navios c/trigo: — s/d. - B.D.T. II. 5.10. - Loide Bolivia; 5.10. - Loide Colombia

Navios Frigorificos: — 10.10. - Rio San Juan; 18.10. - Rio Lujan.

Navios Carvoeiros: — 13.10. - San Roque; 17.10. - Emporios; 18.10. — Amazonas.

Entradas do DIA 4.10.1955. — Longo Curso: - 6. Cabotagem: - 2. Peq. Cabotagem: - 4.

Em Aditamento: entr. do dia 3.10: — Longo Curso: - 1; Cabotagem: - 0; Peq. Cabotagem: - 1

NAVIOS ATRACADOS:

Cais d. Gamboa: — P. Mauá — Bahia — Thetis — (Navio Escola) arg.; Mormacbey - amer., 3 guind. export.; Arica - finl., 3 guind. import.; Armaz. 1 - Lavoisier - franc., 5 guind. import.; Armaz. 2 - Rio de La Plata - arg., 4 guind. export.; Armaz. 5 - Angra - finl., 3 guind. import.; Armaz. 6 - Loide Bolivia - nac., import. trigo; Armaz. 8 - Peter Jedsen - nor., 2 guind. import.; Pat. 8.9 - Loide Argentina - nac., 2 guind. import.; Frigorif. African Reefer - din. import.; Armaz. 10 — Ecuador - sueco, 4 guind. import.; Armaz. 11 - Loide Peru - nac., 4 guind. import.; Armaz. 13 - Rio Parnaiba - nac., 4 guind. import.; Armaz. 14 - Arassú - nac., 4 guind. import.; Armaz. 15 - Itatinga nac., 3 guind. import.; Armaz. 16 - Rio Douro - nac., 1 guind. import.; Armaz. 16 - São Bento - nac., 4 guind. import.; Armaz. 17 — Herval - nac., 3 guind. import.; Armaz. 18 - Irnan - nac., 4 guind. import.; Armaz. 18 - Sinuelo nac., 2 guind. import.

Cais de São Cristovão: — Armaz. 23 - Guarnesia - nac., 3 guind. import.; Armaz. 24 - Camboinhas - nac., 4 guind. import.; P. Minerio - Ouraria Gounaris - pan., 2 g. import.; P. Carvão - Cocal - nac., 2 guind. import.; Berga - nor., 2 guind. import.; Dragagem.

Cais do Cajú: — P. Madeiras — Arary - nac., 1 g. import.; Mirna - nac., 1 g. import.; Armaz. 31 - Catarina nac., 2 guind. import. Armaz. 31 - Urbano - nac., 1 g. import.; Armaz. 31 - Marcopolo - nac., 1 g. import.; Armaz. 32 - Alciana - nac., 2 guind. import.; Armaz. 32 Alcion - nac., 2 guind. import. Armaz. 32 - Boa Vista - nac., 1 g. import.; Armaz. 32 - Eva - nac., 2 guind. import.; Armaz. 33 - Soares - nac., 1 g. import.; Armaz. 33 - Cruzeiro - nac., 1 g. import.; Armaz. 33 - Rosamar nac., 2 guind. import.; Armaz. 33 Tamoyo - nac., 2 guind. import. Armaz. 33 - Rio Grande - ital., 2 guind. import.

Vapores de longo curso - Aguardando atracação: — Nenhum.

Vapores de Cabotagem - Aguardando Atracação: — 1.10. - Atalaia, 3. 10. - Loide São Domingos.

Iates de pequena cabotagem - aguardando atracação: — nenhum.

Perniciosa a intromissão do Estado nas atividades privadas

Mentalidade puramente fiscal entrava o desenvolvimento econômico do país — Aumento de impostos e criação de novos tributos são medidas cômodas e contraproducentes

A propósito da intromissão do Estado nas atividades privadas, declarou o presidente da Confederação Nacional do Comércio, sr. João de Vasconcelos, que êsse procedimento vem não só perturbando a ação particular como entravando o desenvolvimento da indústria e do comércio nacionais.

CONTESTAÇÃO

Repeliu o líder das indústrias a afirmação de que o comércio e a indústria não cumprem com os seus deveres de contribuintes para a receita pública. Adiantou que a contestação das classes produtoras neste particular pode ser encontrada no aumento progressivo das arrecadações tributárias.

DESPESAS ABSORVENTES

As classes produtoras, prosseguiu, são as que maiores recursos fornecem ao erário. As despesas públicas, porém, se desenvolvem em progressão ainda mais acentuada. O ônus da administração, que se exerce sôbre o todo, recai pesadamente sôbre a parte economicamente ativa da nação.

A CONSTANTE

O "deficit", acrescentou o sr. João de Vasconcelos, é uma constante da vida brasileira. Para enfrentar o desequilíbrio orçamentário, a solução a que se tem recorrido é a mais fácil e cômoda: aumento ou criação de novos tributos. Falta coragem para procurar-se fórmulas menos simplistas, de resultados mais seguros, embora a longo prazo.

ONTEM E HOJE

Antigamente a esfera do Estado era bastante limitada, e por isso mais modestas as exigências da administração. A partir de 1930, porém, o poder público aumentou consideràvelmente seu âmbito de ação, invadindo setores até então reservados à iniciativa particular. Basta considerar, por exemplo, para ter idéia dessa expansão, a atividade do Ministério da Fazenda em nossos dias. Não mais se trata de repartição meramente arrecadadora, como o título poderia fazer crer, mas de complexo organismo, intervindo em todos os setores da economia e exercendo as mais inesperadas tarefas, como a de frigorificar gêneros, editar jornais, movimentar estações de rádio e frotas de transportes, entre outras. O Estado é hoje comerciante e industrial. Certa tendência paternalista, até há bem pouco acentuada, foi responsável pelo estabelecimento de frondosa árvore burocrática, origem de grande expansão e gastos públicos.

MENTALIDADE FISCAL

Mas o pior, prosseguiu o presidente da Confederação Nacional do Comércio, foi que o rendimento das atividades públicas caiu na razão direta de sua tendência à complexidade. Assumindo o Estado a responsabilidade de tarefas que melhor caberiam à iniciativa privada, teve que descobrir em novas fontes de renda outros campos tributários. Daí a multiplicidade de impostos, taxas e contribuições de tôda ordem, que tornam o nosso sistema fiscal em um emaranhado confuso, perturbando o contribuinte e dificultando a arrecadação.

PROMESSAS

As promessas de racionalização do sistema tributário são antigas. Os ministros da Fazenda, em geral animados de compreensíveis propósitos reformistas, constantemente recuam ante a magnitude da tarefa. E as modificações parciais introduzidas ainda mais têm aumentado o caráter fragmentário de nossa legislação fiscal. O assunto interessa vivamente à produção do país. Na Carta Econômica de Teresópolis, as classes produtoras fixaram como objetivo máximo de nossa política tributária — a subordinação do interêsse puramente fiscal ao interêsse econômico do país", concluiu.

INCIDEM NO IMPÔSTO DO SÊLO

os créditos e débitos das contas correntes

Firma estabelecida nesta capital consulta se os créditos e débitos das contas correntes de seus sócios, em virtude de estarem sujeitos a juros, por fôrça de clausura contratual, incidem no pagamento do impôsto do sêlo e desde quando, bem como de que forma deverão proceder, em caso afirmativo.

A respeito, declara o diretor da Recebedoria do Distrito Federal que os créditos resultantes de lucros, comissões, gratificações,etc., deixados na firma, bem como os débitos correspondentes a quantias entregues adiantadamente, por conta de lucros, comissões, etc., desde que vençam juros, estão sujeitos ao sêlo do art. 49, da Tabela, como empréstimos que são. Se, porém, os créditos resultarem de suprimentos feitos por sócios ou por terceiros, devido será sempre o sêlo do citado art. 49, vençam juros ou não.

Conclui o despacho do diretor que, nos têrmos da Circular nº 56, de 14-9-53, o sêlo se tornou devido a partir de 1 de janeiro de 1953, data em que entrou em vigor a Lei nº 1.747, de 28-11-52, devendo o pagamento do impôsto ser efetuado na data de cada lançamento, na ficha de contabilidade ou no fólio do "Diário", ressalvados os casos previstos no art. 38, das Normas Gerais da Consolidação das Leis do Impôsto do Sêlo, que concede o prazo de oito dias para a efetivação do referido pagamento.

QUEREM IMPORTAR DO BRASIL

As seguintes firmas italianas e mediterrâneas querem importar:

Côco — Broito Giovanni — Fábrica Spazole — Tesero (Trento).
Trigo — S/A. Molini & Pastifici "Alfonso Garofolo" — Via Roma, 14 — Gragnano (Napoli).
Peles e Couros Bovinos — Ditta Pietro Pezzuolo — Via. N. Barabino, 111 rosso Sampierdarena.
Frutas — Cohen Felix — 6. Avenue d'Algeria — Bizerta — Libia.
Material de Eletricidade — Sekil Sevinger — B.O. Box 443 — Istambul — Turquia.

PAS-Predial Administradora S.A.
1.ª Convocação
Ficam convidados os Snrs. Acionistas a se reunirem no dia 10 de Agôsto às 10 horas, na sede social à Rua do Passeio, 56 — Ap. 74, a fim de tomarem conhecimento e deliberarem sôbre o relatório da diretoria balanço e parecer do Conselho Fiscal relativos ao exercício social encerrado em 30 de Abril de 1955, bem assim, eleger a nova diretoria e os membros do Conselho Fiscal, fixando-lhe a respectiva remuneração.
Rio de Janeiro, 29 de Junho de 1955. — *"PAS" Predial Administradora S. A. — (a) Paulo de Camargo e Almeida — Diretor-Presidente; Silvia de Campos Nogueira — Diretor Vice-Presidente.* (48716)

À PRAÇA
A "FORNEMAC" fornecedora de Materiais de Construção, Ltda., com sede nesta cidade à Av 28 de Setembro, 354, convida a todos os seus credores, aos bancos, ao comércio e à praça em geral para receberem as suas duplicatas ou quaisquer outros títulos, pelo motivo de pretender vender o seu estabelecimento a outrem.
Rio de Janeiro, 30 de setembro de 1955. — *"FORNEMAC" FORNECEDORA DE MATERIAIS DE CONSTRUÇÃO LTDA. — (a) Paulo de Gouvêa Lima — José Garcia Lima* (5930)

COMPANHIA NACIONAL DE NAVEGAÇÃO COSTEIRA
Patrimônio Nacional
Aditamento da Concorrência Nº 13 publicada no Diário Oficial (Secção I) de 28-9-55, fôlha Nº 18.233, para a aquisição de gêneros e legumes.
Chama-se a atenção dos interessados, para o aditamento em referência publicado no Diário Oficial (Secção I), de 1 de outubro de 1955, à fôlha nº 18.473.
Rio de Janeiro, 4 de outubro de 1955. — (a) *Eng. Américo Brasil Bonnici — Chefe do Gabinete* (19376)

PRESIDÊNCIA DA REPÚBLICA
COMISSÃO EXECUTIVA DO PLANO DO CARVÃO NACIONAL
EDITAL DE CONCORRÊNCIA PÚBLICA N.º 1-55
(Para o levantamento aerofotogramétrico de uma área irregular de cêrca de 4.500 m2, situada no Estado de Santa Catarina, com centro nas proximidades da cidade de Criciúma)
Chama-se a atenção dos interessados para o edital acima publicado a páginas 18464, do "Diário Oficial" de 1-10-1955 (Seção I) e no qual se fixa a data de 27 de outubro, às 14 horas, para o recebimento das propostas para a concorrência. — Rio de Janeiro, 27 de setembro de 1955. — ALVARO DE PAIVA ABREU, Presidente da Comissão de Concorrência. — Visto, OSWALDO PINTO DA VEIGA, Diretor-Executivo. (25251)

BANCO OPERADOR S.A.

FUNDADO EM 1937
RUA BUENOS AIRES, 20 — RIO DE JANEIRO
Carta Patente n.º 3.314 — End. Telegr. "OPERADOR"
BALANCETE EM 30 DE SETEMBRO DE 1955

ATIVO

	Cr$	Cr$
Disponível		
Caixa	11.190.081,90	
Em depósito no Banco do Brasil S. A.	21.822.687,20	
Em depósito à ordem da Sup. da moeda e do crédito	2.592.928,60	35.605.697,70
Realizável		
Empréstimos em C/ Correntes	17.473.385,00	
Empréstimos Hipotecários	184.769,70	
Títulos Descontados	84.028.952,10	
Correspondentes no País	6.614.145,60	
Outros créditos	300.876,00	
	108.602.128,40	
Imóveis	3.390.455,00	
Títulos e Valores Mobiliários		
Apólices e obrigações Federais depositadas no Banco do Brasil S. A., ou à ordem da Sup. da Moeda e do Crédito (no valor de Cr$ 1.594.000,00)	1.456.121,70	
Ações e debêntures	15.000,00	113.463.705,10
Imobilizado		
Móveis e Utensílios	385.059,00	
Instalações	2.439.780,00	2.824.839,00
Resultados Pendentes		
Juros e Descontos	86.276,70	
Impostos	386.728,00	
Despesas Gerais	653.268,00	1.126.272,70
Contas de Compensação		153.020.514,50
Valores em custódia	15.091.605,00	
Títulos a receber C/Alheia	38.264.976,00	
Outras contas	13.169.345,10	66.525.926,10
TOTAL DO ATIVO ..... Cr$		219.546.440,60

PASSIVO

	Cr$	Cr$
Não Exigível		
Capital	12.000.000,00	
Fundo de reserva legal	1.309.005,60	
Outras reservas	5.190.994,40	18.500.000,00
Exigível		
A vista e a curto prazo:		
Em C/Correntes sem limite	96.114.239,40	
Em C/Correntes populares	2.640.862,20	
Em C/Correntes sem juros	69.135,10	
Outros depósitos	6.216.497,80	
A prazo	105.040.734,50	
De Diversos:		
De Aviso Prévio	16.747.843,10	
De Prazo Fixo	5.568.173,80	
Outras Responsabilidades	127.356.751,40	
Títulos Redescontados	—,—	
Obrigações Diversas	—,—	
Correspondentes	497.177,20	
Ordens de pagamentos e outros créditos	1.847.941,80	129.701.870,40
Resultados Pendentes		
Contas de resultados		4.818.644,10
Contas de Compensação		153.020.514,50
Depositantes de valores em garantia e em custódia	15.091.605,00	
Depositantes de títulos em cobrança no País	38.264.976,00	
Outras contas	13.169.345,10	66.525.926,10
TOTAL DO PASSIVO ..... Cr$		219.546.440,60

Rio de Janeiro, 30 de Setembro de 1955.
Adolfo Gentil — Jones dos Santos Neves — Diretores; **Werner Huther** — Gerente; **Cláudio Costa** — Contador- C.R.C. - n. 3.200.
(13614)

VIDA COMERCIAL

CAMBIO

Ontem, êsse mercado funcionou calmo, tendo o Banco do Brasil oficializado as seguintes taxas:

	Vend.	Comp.
Libra	52,6960	51,4080
Dólar	18,82	18,36
Franco suíço	4,4269	4,2834
Franco belga	0,3799	0,3639
Peso uruguaio	5,4393	5,2382
Peso argentino	1,3520	1,3161
Franco francês	0,0538	0,0525
Escudo	0,6607	0,6328
Peso boliviano	0,3137	—
Florim	4,9657	4,8453
Coroa sueca	3,6402	3,5513
Coroa dinamarquesa	2,7499	2,6340
Coroa tcheco-eslovaca	2,6139	2,55
Marco	4,4958	4,3859

OURO FINO

O Banco do Brasil afixou para compra do ouro fino, 1.000/1.000, o preço de Cr$ 20,8176, por grama.

BONIFICAÇÕES

Tabela de Bonificações afixada pelo Banco do Brasil, de acôrdo com a Instrução n. 114, da SUMOC:

	2ª Cat.	3ª Cat.	4ª Cat.
US$	18,70	24,70	31,70
Libra, £	52,360	69,160	88,760
US$ convênio	17,19	22,95	29,67
Suiça	4,3608	5,760	7,3924
França	0,0491	0,0655	0,0847
Bélgica	0,3406	0,4548	0,5830
Dinamarca	2,4661	3,2924	4,2555
Suécia	3,3249	4,4390	5,7388
£, Islândia	48,132	64,260	83,076

CAMBIO LIVRE
(Dia 5-10-955)

Cotações do dólar:
Na abertura — Compra Cr$ 67,50 a 68,00. **Venda** Cr$ 69,50 a 69,70.
No fechamento: Compra Cr$ 70,00. **Venda** Cr$ 72,50.

Cotações da libra:
Na abertura: Compra Cr$ 184,00 a 185,00. **Venda** Cr$ 190,00 a 192,00.
No fechamento: Compra Cr$ 188,00. **Venda** Cr$ 195,00.

MERCADO — Na abertura, fraco; no fechamento, nominal.

CAMBIOS ESTRANGEIROS

NOVA YORK, 5.
Abertura — Nova York sôbre: **Londres** por £ 2.7868 comp. e 2.7881 vend. **Montreal** telegr. por $ 1.0093 comp. e 1.0103 vend. **Rio de Janeiro** por Cr 1.43 comp. e 1.48 vend. **Buenos Aires** tel. por P. 7.15 comp. e 7.25 vend. **Montevidéu** tel. por P. 28.50 comp. e 28.75 vend. Paris tel. por F. 0.2850 comp. e 0.2862 vend. **Berna** tel. por F. 23.33 comp. e 23.34 vend. **Estocolmo** telegr. por Kr. 19.32 comp. e 19.34 vend. **Madrid**, oficial, por P. 2.36. **Bélgica** teleg. por F. 1.9925 comp. e 1.9937 vend. **Amsterdam** telegr. por F. 26.21 comp. e 26.23 vend. **Lisboa** telegr. por Escudo 3.49 comp. e 3,50 vend. **Alemanha** tel. por Mark 23.50 comp. e 23.52 vend.

NOVA YORK, 5.
Fechamento — Nova York sôbre: **Londres**, telegráfica por £ 2.7875 comp. e 2.7887 vend. Montreal tel. por $ 1.0100 comp. e 1.0103 vend. **Rio de Janeiro** por Cr$ 1.43 comp. e 1.48 vend. Montevidéu tel. por P. 28.50 comp. e 28.75 vend. **Buenos Aires** tel por P. 7.15 comp. e 7.25 vend. **Paris** tel. por F. 0.2850 comp. e 0.2862 vend. **Berna**, tel. por F 23.33 comp. e 23.34 vend. Estocolmo telegr. por Kr. 19.32 comp. e 19.34 vend. **Madrid** tel. por P. 2.36. **Bélgica** tel. por F. 1.9925 comp. e 1.9937 vend. **Lisboa**, tel. por Escudo 3.49 comp. e 3.50 vend. **Amsterdam**, telegr. por F. 26.21 comp. e 26.23 vend. Alemanha tel. por Mark 23.50 comp. e 23.52 vend.

LONDRES, 5.
Abertura — Londres, à vista, por £ sôbre: **Nova York** à vista por £ 2.7875 comp. e 2.7881 vend. **Rio de Janeiro** livre por Cr$ 180.00 comp. e 190.00 vend. **Buenos Aires** por P. 38.75 comp. e 39.00 vend. **Montevidéu** por P. 9.00 comp. e 10.00 vend. **Canadá** por $ 2.7587 comp. e 2.7600 vend. **Berna** por F. 12.2012 comp. e 12.2037 vend. **Amsterdam** telegr. por F. 10.6062 comp. e 10.6125 vend. **Paris** tel. por F. 979.75 comp. e 980.00 vend. **Genova** por L. 1.745 comp. e 1.746 vend. **Lisboa** por Escudo 80.10 comp. e 80.20 vend. **Praga** por Kr. 20.00 comp. e 20.25 vend. **Berlim** (marco bloqueado), por Mark 11.7250 comp. e 11.7275 vend. **Copenhague** por Kr. 19.3325 comp. e 19.3350 ven. **Oslo** por £ Kr. 19.9975 comp. e 20.00 vend. **Madrid** (oficial), por P. 30.66 comp. e 31.66 vend. **Estocolmo** por Kr. 14.4325 comp. e 14.4350 vend.

LONDRES, 5.
Fechamento — Londres à vista, por £ sobre: **Nova York** à vista por £ 2.7875 comp. e 2.7881 vend. **Rio de Janeiro**, livre, por Cr$ 180.0 comp. e 190.00 vend. **Buenos Aires** por P. 38.75 comp. e 39.00 vend **Montevidéu** por P. 9.00 comp. e 10.00 vend. **Canadá** por $ 2.7575 comp. e 2.7587 vend. **Berna** por F. 12.20 comp. e 12.2025 vend. **Amsterdam** telegr. por F. 10.6025 comp. e 10.6050 vend. **Genova** por L. 1.7450 comp. e 1.746 vend. **Bruxelas** por F. 139.25 comp. e 139.30 vend. **Estocolmo** por Kr. 14.43 comp. e 14.4325 vend. **Copenhague** por Kr. 19.3325 comp. e 19.3350 vend. **Oslo** por £ Kr. 19.9975 comp. e 20.00 vend. **Berlim** (marco bloqueado), por Mr. 11.7237 comp. e 11.7262 vend. **Portugal** por Escudo 80.10 comp. e 80.20 vend. **Madrid** por P. 30.66 comp. e 31.66 vend.

MONTEVIDEU, 5.
Fechamento — (Mercado livre para transferências e pagamento de serviços financiais.). **Sôbre Londres** à vista por £: Taxa de compra (P) — 9.59. Taxa de venda (P) — 9.61. **Sôbre Nova York**, à vista, por 100 dólares: Taxa de compra (P) — 249.00. Taxa de venda (P) — 349.50

BUENOS AIRES, 5.
Fechamento — Sôbre Londres, à vista, por £: Taxa de compra (P) — N/c. Taxa de venda (P) — N/c. **Sôbre Nova York**, à vista, por 100 dólares: Taxa de compra (P) — 1.39475; Taxa de venda (P) — 1.39500.

Stock Exchange de Londres

LONDRES, 5.
Plano B:
Titulos brasileiros:
Federais — Conversão, 1940, 4 % — 49.0.0. Empréstimo, 1713, 5 % — 49.10.0
Estaduais — Distrito Federal, 5 %, (nacionalizado) — 11.0.0. Rio de Janeiro, 1917, 7 % — 37.0.0. Bahia, 1928, 5 % — 31.0.0.
Titulos diversos — Bank of London e South America — 5.0.0. São Paulo Gaz. Co., Ltd. (preferenciais) — 6.10.0. Cables & Wireless, Ltd. (ordinárias — 2.1.9. Wilson Sons & Cia. — 0.1.8. Imperial Chemical Industries, Ltda. — 2.6.9. Lloyd's Bank Ltda. — ("A" Shares Ltda. — 2.7.6. Rio Flour Mills & Granaries, Ltda. — 1.12.3. São Paulo Railway Co. Ltd. (ações 10/1) — 0.3.3.
Titulos estrangeiros — Consols. 2 1/2 % — 57.0.0. Emp. de Guerra Britanico, 3 1/2 %, 1927/47 — 76.17.6. Shell Transport Trading — 6.9.3. Canadian Eagle Oil — 2.7.6. Royal Dutch Petroleum — 58.12.6.

Organize melhor seu arquivo
com as PASTAS SUSPENSAS
VETRO Mobil

As pastas Vetro Mobil podem ser adaptadas em qualquer arquivo ou mesa já em uso.

- Rapidez nas consultas
- Completa visibilidade
- Maior capacidade
- Maior economia

Condições favoráveis para revendedores

As pastas Vetro Mobil são de melhor qualidade e de maior resistência.

ORGANIZAÇÃO Ruf S.A.
Equipamento para Escritórios
Rio de Janeiro: Rua Debret, 79 - A - Loja - Tel. 32-6767
São Paulo: Rua da Consolação, 41 - Tel. 36-8196
Curitiba: Rua 15 de Novembro, 567 - Tel. 4183
B. Horizonte: Av. Afonso Pena, 941 - Loja 4 - Tel. 2-1902
Record 9038

BOLSA DE VALORES

Estêve animada. Negócios desenvolvidos. As apólices da União e as Obrigações de Guerra calmas. As estaduais de São Paulo e de Minas fracos. As ações da Cervejaria Brahma firmes e os demais papéis sustentados como se vê das vendas e ofertas abaixo:

VENDAS

		Cr$
	D. Externa:	
£ 4	Emp. Federal 1931 — Funding p/ £	600,00
	D. Interna:	
	Div. Pública:	
	Apolices da União:	
1	Unif.	695,00
20	D. Emis pt	835,00
106	Idem	842,00
3	Idem, Emp. antigas	795,00
94	Idem	800,00
151	Idem	805,00
30	Reajust.	830,00
521	Idem	835,00
303	Idem	840,00
	Obrigações:	
6	T. Nac. 1939	860,00
322	Guerra Cr$ 1.000,00	840,00
30	Idem	850,00
299	Idem Cr$ 5.000,00	4.220,00
	Apls. estaduais:	
1.500	Minas, Popular	170,00
30	Minas 1.177	527,00
48	Minas, Rec. Econ. 3ª série	520,00
30	Minas 1934 pt. 1ª série	100,00
40	Idem 2ª série	103,00
29	Idem	103,50
232	Idem 3ª série	101,00
15	Idem	102,00
6	Pernambuco	47,00
4	São Paulo	178,00
24	Idem ex/ juros	170,00
20	São Paulo uniformizadas	565,00
60	Idem unificadas	815,00
	Ações de Bancos:	
173	Comercio, nom. Cr$ 200,00	300,00
100	Idem, port.	300,00
	Ações de companhias:	
25	Mundial — Cia. Nac. de Seg. Gerais — Cr$ 1.000,00	1.000,00
12	Petropolitana, de Cr$ 200,00, pt.	320,00
200	Arno S. A. Indu. e Comercio, pref., Cr$ 1.000,00	1.160,00
624	C. Brahma Ord. Cr$ 200,00, ex/div.	635,00
374	Idem Pref.	620,00
54	Idem C/Div.	630,00
130	Cimento Aratú — Cr$ 1.000,00	1.040,00
554	D. Santos pt. Cr$ 200,00	200,00
2.500	Marvin Cr$ 200,00	200,00
200	Mesbla, Cr$ 200,00	225,00
50	Sid. Nacional, de Cr$ 200,00, ex/div.	195,00
	Debentures:	
5.000	Hotel Quitandinha S. A. de Cr$ 1.000,00, 9 %	100,00

OFERTAS

	Vend. Cr$	Comp Cr$
Obrig. da União:		
Guerra, Cr$ 5.000,00, 8 %	4.220,00	4.150,00
Guerra, Cr$ 1.000,00, 8 %	850,00	840,00
Guerra, de Cr$ 100,00 6 %	—	—
Tesouro, 1930, 7 %	860,00	850,00
Tesouro, 1932, 7 %	—	950,00
Tesouro, 1921, 7 %	900,00	—
Ferroviarias, 8 %	850,00	—
Tesouro, 1939, 7 %	835,00	830,00
Apol. da União:		
Div. Emissões, 5 %, nom.	697,00	—
Idem, cautela	690,00	—
Div. Emissões, port.	835,00	825,00
Idem, antigas	800,00	—
Idem, cautela	—	785,00
Obras do Porto, 5 %	800,00	790,00
Reajustamento Economico, 8 %	838,00	835,00
Uniformizadas, 5 %	—	695,00
Apols estaduais:		
Centenário de São Paulo, 5 %	—	330,00
Estado do Rio, Eletrificação, 8 %, 3ª série	750,00	—
Idem, 2ª série	—	800,00
Estado do Rio, 8 %, decreto 3.569	750,00	—
Pref. de Belo Horizonte, 7 %	350,00	—
Pref. de Niterói, Cr$ 600,00, 5 %	210,00	200,00
Prefeitura de Campos, 8 %	550,00	—
Pref. Niteroi, de Cr$ 200,00, 8 %	90,00	—
E. Minas, Cr$ 200,00, 5 %, 1ª série	110,00	108,00
E. Minas, Cr$ 200,00, 5 %, 2ª série	104,00	103,00
E. Minas, Cr$ 200,00, 5 %, 3ª série	102,00	101,00
Recuperação Economica, 7 %, 1ª série	520,00	—
Recuperação Economica, 7 %, 2ª série	—	535,00
Recup. Econ. 7 %, 3ª série	530,00	520,00
Rodoviarias do Estado do Rio, Cr$ 600,00, 8 %	460,00	—
Rodoviarias do Est. do Rio Grande do Sul, 8 %	760,00	700,00
Estado de São Paulo, 8 %, uniformizadas	814,00	810,00
Est. de São Paulo, 5 %	175,00	170,00
Unificadas de São Paulo, 7 %	570,00	565,00
Estado de São Paulo, Ferroviarias	645,00	635,00
Minas Gerais, 1.577	527,00	525,00
Minas Gerais, 5 %, port. (antigas)	275,00	—
E. Esp. Santo	405,00	—
Minas Gerais, 7 % (ab e out.)	430,00	420,00
Idem, Emp. Popular.	170,00	168,00
Pref. Belo Horizonte, 7 %	350,00	300,00
Pernambuco, 5 %	48,00	47,00
Apls. Municipais:		
Decreto 1.535, 7 %	175,00	170,00
Decreto 1.550, 7 %	175,00	—
Decreto 2.097, 7 %	—	190,00
Decreto 1.948, 7 %	—	177,00
Decreto 1.999, 7 %	—	180,00
Decreto 3.264, 7 %	—	190,00
Emp. 1906, port., 6 %	195,00	190,00
Emp. 1931, port., 6 %	179,00	177,00
Emp. 1914, port.	—	180,00
Emp. 1917, port., 6 %	175,00	—
£ 20, port., 6 %	526,00	—
Idem, nom.	—	420,00
Campos, 8 %	500,00	—
Ações de Bancos:		
Andrade Arnaud	620,00	—
Boavista	3.000,00	—
Brasil	880,00	800,00
Borges S. A.	2.000,00	—
Cidade do Rio de Janeiro	180,00	150,00
Da Capital	170,00	140,00
Comercio, nom.	350,00	300,00
Lowndes	210,00	—
Mercantil do Rio de Janeiro	—	450,00
Moreira Salles	—	225,00
Nacional de Minas Gerais	400,00	350,00
Pareto	1.600,00	1.400,00
Português do Brasil, nom	360,00	—
Idem, port.	365,00	360,00
Prefeitura do Distrito Federal	—	200,00
Comercio, pt	340,00	310,00
Cias. de Seguros:		
Argos	—	1.600,00
Confiança	600,00	500,00
Garantia	250,00	—
União dos Proprietários	700,00	600,00
Cias. de Tecidos:		
America Fabril	—	305,00
Aliança Industrial	—	200,00
Brasil Industrial	—	200,00
Progresso Industrial	390,00	—
Petropolitana	350,00	—
Corcovado	270,00	—
São Pedro de Alcantara	—	300,00
Cometa	250,00	—
Dona Isabel	—	360,00
Nova America	560,00	—
São Pedro Alc.	—	300,00
Taubaté Ind.	—	200,00
Cia. de Estradas de Ferro:		
Minas de São Jerônimo, ord.	27,00	25,00
Idem, pref.	60,00	—
Paulista, nom.	—	150,00
Idem, port	158,00	—
Cias. diversas:		
Aços Especiais Itabira, ord.	2.000,00	—
Aços Especiais Itabira, pref.	2.000,00	—
Arno S A. Indústria e Comércio	1.200,00	1.150,00
A Sensação Modas, S. A	—	1.230,00
A Exposição Modas, S. A.	1.200,00	1.110,00
Atlantida Cinem. — (pref.)	70,00	—
Brasileira de Carbureto de Calcio	—	400,00
Brasileira de Roupas	1.050,00	—
Brasileira de Gaz	—	350,00
Cogema	1.200,00	—
Carb. Minas de Butiá	28,00	—
Carioca Industrial	—	130,00
Cervejaria Bohemia	—	100,00
Cerv. Brahma, ord.	—	615,00
Idem, pref.	630,00	620,00
Cervejaria Cairu, ord	—	300,00
Cimento Aratu	1.050,00	1.045,00
Cimento do Vale Paraiba	—	220,00
Cimento Paraiso	100,00	—
Dias Garcia Imp., ord.	1.500,00	—
Dias Garcia Imp. pref.	500,00	—
Docas da Bahia	—	230,00
Docas de Santos, nom	—	205,00
Idem, port.	202,00	—
Expresso Federal	450,00	—
Ferro Brasileiro	400,00	390,00
Fôrça e Luz de Minas Gerais	150,00	147,00
Força e Luz do Paraná	190,00	—
Força e Luz Alegre Veado	—	320,00
Harkson, Ind. e Comércio Kibon, ord.	600,00	—
Idem, pref.	150,00	120,00
Lojas Americanas	2.500,00	2.300,00
Lab. Moura Brasil-Orlando Rangel	1.167,00	—
Laboratórios Goulart	—	1.199,00
Laminação Brasileira de Ferro	450,00	—
Manufatora de Brinquedos "Estrêla"	1.260,00	—
Mercado Municipal	200,00	—
Mesbla	215,00	210,00
Idem (antigas	225,00	223,00
Panair S. A.	110,00	100,00
Parafusos Santa Rosa	110,00	—
Pneus General, pref.	1.200,00	—
Paulista de Fôrça e Luz	188,00	182,00
Refinaria Pet. União, pref.	1.100,00	—
Siderurgica Nacional	200,00	—
Sider. Mannesmann, ord.	955,00	—
Sudeletro S. A., pref.	850,00	—
Idem, ord.	—	1.200,00
Sid. Belgo Mineira	—	1.280,00
S. A. Marvin	260,00	230,00
White Martins	450,00	—
Sanson Vasconcellos	900,00	880,00
Temil S. A. — Tecnica de Maquinas para Industria e Lavoura	1.300,00	1.100,00
Ultragás, pref.	185,00	—
Vale do Rio Doce (nom.)	700,00	600,00
Vale do Rio Doce, portador)	580,00	—
Valeria, 1ª	—	230,00
Valeria, 2ª	230,00	218,00
Valeria, 3ª	241,00	221,00
Sul Mineira Eletricidade, pref.	140,00	130,00
Debentures:		
C. Brahma	4.500,00	4.400,00
Cotonificio Gávea	185,00	—
Lar Brasileiro, 1ª série	—	190,00
Lar Brasileiro, 2ª série	160,00	—
Lar Brasileiro, 3ª série	780,00	—
Docas de Santos	185,00	180,00
Hoteis Palace	—	700,00
Letras hipotecarias:		
Banco Prefeitura do Distrito Federal, 7 %	760,00	—

CAFÉ

Mercado calmo. Preços inalterados. O tipo 7 foi cotado a Cr$ 270,00 por 10 quilos. Não houve vendas. Entradas 24.392. Embarques 23.838. Existência 733.443. Café despachado para embarques 108.995 sacas.

COTAÇÕES — POR 10 QUILOS —
Incluindo o preço da sacaria:

Tipo 2	Cr$ 330,00
Tipo 3	Cr$ 318,00
Tipo 4	Cr$ 306,00
Tipo 5	Cr$ 394,00
Tipo 6	Cr$ 282,00
Tipo 7	Cr$ 270,00
Tipo 8	Cr$ 258,00

PAUTA — Preço — Estado de Minas Gerais.

Tipo comum	Cr$ 27,00
Tipo fino	Cr$ 41,85
Estado do Rio:	
Tipo comum	Cr$ 27,00

CAFE' A TERMO
Contrato A

Na abertura:	Vend.	Comp.
Outubro, 1955	310,00	S/v.
Novembro, 1955	313,00	S/v.
Dezembro, 1955	318,00	S/v.
Janeiro, 1956	325,00	S/v.
Fevereiro, 1956	329,00	S/v.
Março, 1956	334,00	S/v.
No fechamento:		
Outubro, 1955	320,00	S/c.
Novembro, 1955	325,00	S/c.
Dezembro, 1955	S/v.	S/c.
Janeiro, 1956	305,00	S/c.
Fevereiro, 1956	311,00	S/c.
Março, 1956	315,00	S/c.

Vendas: nada.
Mercado: paralizado.

DISPONIVEL
SANTOS, 5.

Tipo 4, Estilo Santos	Cr$ 418,50
Tipo 4, Santos, Riado	Cr$ 390,00
Tipo 4, Sem descrição	Cr$ 358,50

Posição: Calma.

Entradas	27.890
Embarques	36.825
Existência	2.218.876

Sairam 39.910 sacas, sendo 26.241 para os Estados Unidos: 1.250 para Canadá e 12.428 para a Europa.

CAFE' A TERMO
Contrato B

	Abert.	Fech.
Outubro, 1955	379,90	379,90
Dezembro, 1955	379,80	379,80
Janeiro, 1956	379,80	379,80
Março, 1956	383,80	383,80
Maio, 1956	381,90	381,90
Junho, 1956	381,90	381,90
Setembro, 1956	381,90	381,90

VENDAS — Não houve.
Posição — Na abertura, paralizada; no fechamento, paralizada.

Contrato C

	Abert.	Fech.
Outubro, 1955	476,00	476,00
Dezembro, 1955	464,00	464,00
Janeiro, 1956	462,00	462,00
Março, 1956	461,50	461,50
Maio, 1956	461,00	461,00
Junho, 1956	461,50	461,50
Setembro, 1956	460,50	460,50

Vendas: não houve.
Posição — Na abertura, calmo; no fechamento, calmo.

NOVA YORK, 5.
Contrato "S" — Santos — Extritamente — Mole

	Abert.	Fech.
Outubro, 1955	49,15	49,75
Março, 1956	45,15	45,78

NOVO CONTRATO B

Maio, 1956	N/c.	45,75
Julho, 1956	41,85	42,40
Setembro, 1956	40,70	41,15

VENDAS — Na abertura, 6.250; no fechamento, 48.000 sacas.

NO FECHAMENTO — Mercado apenas estável. Baixa de 5 a 30 e alta de 5 pontos.

BANCO COMERCIAL E AGRÍCOLA DO BRASIL S. A.

Carta Patente n.º 3070 de 20/10/1943

CAPITAL .... Cr$ 12.000.000,00

RESERVAS .... Cr$ 6.215.734,10

Rua Miguel Couto, 29 — RIO
Caixa Postal n.º 789
Fones: 52-9377, 9115, e 7520

BALANCETE EM 30/9/1955

ATIVO

	Cr$	Cr$
a — Disponivel:		
Caixa: — Em moeda corrente	3.751.251,80	
Em Depósito no Banco do Brasil S. A.	30.698.093,70	
Em depósito à ordem da Superintendência da Moeda e do Crédito	4.951.418,70	
Em outras espécies		39.400.764,20
b — Realizável:		
Empréstimos em c/corrente	16.632.191,10	
Titulos descontados	78.901.340,30	
Letras a Receber de c/Própria		
Correspondentes no País	226.520,90	
Capital a Realizar		
Outros Créditos	1.747.835,80	
Títulos e Valores Mobiliários:		
Apólices e Obrigações Federais; inclusive as do valor nominal de Cr$ 430.000,00 depositadas no Bco. do Brasil, S.A. à ordem da Superintendência da M. e do Crédito	328.787,30	97.836.675,40
c — Imobilizado:		
Móveis e Utensílios	286.066,40	
Material de Expediente	103.272,20	
Instalações	289.102,20	678.440,80
d — Resultados Pendentes:		
Juros e Descontos	232.497,40	
Impostos	1.112.381,10	
Despesas Gerais e Outras Contas	691.519,50	2.036.398,00
e — Contas de Compensação:		
Valores em Garantia	33.394.731,10	
Valores em Custódia	10.058.821,40	
Tits. à Receber de c/ alheia	23.917.046,00	
Outras Contas	26.790.811,50	94.161.410,00
		234.116.686,40

PASSIVO

	Cr$	Cr$
f — Inexigível:		
Capital	12.000.000,00	
Fundo de Reserva Legal	1.222.570,70	
Fundo de Previsão	4.993.163,40	
Outras Reservas		18.215.734,10
g — Exigível:		
Depósitos — à vista e a curto prazo:		
em C. C. Sem Limite	94.975.297,80	
em C. C. Limitadas		
em C. C. Populares	7.063.453,90	
em C. C. de Aviso		
Outros Depósitos		
De diversos		
a Prazo Fixo	9.772.151,40	
de Aviso Prévio	5.800.896,20	
Total dos Depósitos	117.611.802,30	
Outras Responsabilidades		
Dividendos a Pagar	19.000,00	
Outros Créditos	103.884,80	117.734.687,10
h — Resultados Pendentes:		
Contas de Resultados		4.001.857,20
i — Contas de Compensação:		
Deps. de Vals. em Gar. e em Custódia	43.453.552,50	
Deps. de Tits. em Cobr. no País	23.917.046,00	
Outras Contas	26.790.811,50	94.161.410,00
		234.116.686,40

Rio de Janeiro, 30 de setembro de 1955. — **Benedicto Moreira da Costa**, Presidente. — **Alpheu Ribeiro**, Superintendente. — **A. L. Pessoa**, Chefe da Contab. reg.º C.R.C. n.º 3.453. (49552)

NA ABERTURA — Mercado estável. Alta de 33 a 56 pontos.

AÇÚCAR

Mercado firme. Preços inalterados. Entradas 12.317 sacos do Estado do Rio. Saídas 9.920. Existência 69.571 sacos.

COTAÇÕES — POR 60 QUILOS

Branco cristal	Cr$ 375,00
Cristal, amarelo	Cr$ 352,00
Mascavinho	Cr$ 300,00

EM PERNAMBUCO
RECIFE, 5.
Mercado — Estável.
Preço — Por 60 quilos — Usina de primeira, não cotado — Usina de segunda, não cotado — Demerara, Cr$ 360,00 — Cristal Cr$ 380,00.
Entradas — Ontem: 12.036; desde 1º de setembro: 446.794.
Embarques: nada.
Existência: 261.488.
Consumo: 2.000.

ALGODÃO

Mercado calmo. Preços inalterados. Entradas 1.267 fardos, sendo 834 do Ceará e 433 do Rio Grande do Norte. Saídas 400. Existência 23.092 fardos.

COTAÇÕES POR 10 QUILOS
Em cruzeiros

Fibra longa:	
Seridó, tipo 3	420,00 a 430,00
Seridó, tipo 5	410,00 a 420,00
Fibra média:	
Sertões, tipo 3	400,00 a 410,00
Sertões, tipo 5	Nominal
Ceará, tipo 3	390,00 a 400,00
Ceará, tipo 5	Nominal
Fibra curta:	
Matas, tipo 3	360,00 a 365,00
Matas, tipo 5	330,00 a 335,00
Paulista, tipo 3	Nominal
Paulista, tipo 5	360,00 a 365,00

ALGODÃO A TÊRMO
Por 1 Quilo

SÃO PAULO, 5.	Abert.	Fech.
Outubro, 1955	N/c.	29,80
Dezembro, 1955	33,85	N/c.
Março, 1956	35,20	N/c.
Maio, 1956	33,50	33,35
Julho, 1956	33,55	N/c.

Cotações do disponivel

Tipo 4	33,33
Tipo 5	31,87
Tipo 6	27,27

VENDAS — Na abertura, 10.000 quilos; no fechamento, 410.000 quilos.
Posição — Na abertura, estável; no fechamento, calma.

EM PERNAMBUCO
RECIFE, 5.
Mercado — Estável.
COTAÇÕES — POR 10 QUILOS — Matas, tipo 5, Cr$ 450,00 — Sertões — Tipo 5, Cr$ 490,00.
Entradas — Ontem: 12.172; desde 1º de setembro, 42.973.
Embarques: nada.
Existência: 21.591.
Consumo: 700.

NOVA YORK, 5.

	Abert.	Int.	Fech.
Outubro, 1955	32,20	32,25	32,25
Dezembro, 1955	31,99	32,05	32,01
Março, 1956	31,05	31,16	31,23
Maio, 1956	30,84	30,74	30,92
Julho, 1956	30,41	30,31	30,40
Outubro, 1956	30,50	30,25	30,46
Dezembro, 1956	30,51	N/c.	30,41
M. Up. Mildes	—	—	33,55

A "LUFTHANSA" VIRÁ À AMÉRICA DO SUL

COLONIA - Alemanha Ocidental, 4 (U.P.) — Um funcionário da "Lufthansa" declarou hoje que, em meados do ano próximo, a emprêsa iniciará dois vôos semanais ao Rio de Janeiro, Buenos Aires e Teerã.

Hans Bongers, dirigente da companhia, informou que a mesma tenciona aumentar em 45% os seus vôos internacionais em 1955, acrescentando que em 1958 projeta obter 8% dos passageiros que utilizam a via aérea para suas viagens internacionais.

Segundo Bongers, a "Lufthansa" decidiu aumentar seu capital em 50%, para continuar o projeto que visa convertê-la numa importante companhia de navegação aérea internacional.

Finalmente, o informante frisou que a companhia, nos primeiros seis meses de funcionamento opera com 4,5% de sua capacidade nos serviços de ultramar, e 60% nas suas rotas através da Europa.

AUMENTO NAS IMPORTAÇÕES NORTE-AMERICANAS

NOVA YORK, outubro. Comenta Emma M. Doran, no "Jornal of Commerce", que as importações americanas dêste mês, se não ocorrerem novos acontecimentos imprevistos, como a recente greve de portuários, deverão ultrapassar as de um ano atrás. Para outubro-novembro, prevê-se, de qualquer forma, uma subida em relação a igual periodo, de 1954. Em julho, as importações montaram a ..... 855. 1 milhões de dólares, 7,7% a mais que no mesmo mês de 1954. No 1º semestre de 1955 importaram-se 5.515 milhões, cêrca de 5% acima do periodo correspondente de 1954.

Pelas cartas de crédito de junho-agôsto, num valor bem maior que as de idêntico periodo de 1954, calcula-se que as importações do atual outono se avolumem, sobretudo se aumentarem as compras de café, conforme prenuncia seu crescente consumo. No 2º semestre dêste ano, as importações dêsse produto deverão ser bem superiores às do nivel mais alto de 1954.

De um modo geral, os créditos estabelecidos em agôsto para importações foram satisfatórios, levemente superiores aos de julho. Borracha, cacáu, couros e artigos de Natal estão também incluidos entre os produtos ativos. Quase todos os bancos operaram, em agôsto, no tocante a créditos para importação, numa base de 30 a 60% superior à de um ano atrás. A alta média do consumo e dos negócios em geral estimula a procura de diversas categorias de artigos estrangeiros. (AN-SINB).

CHAPECÓ, GRANDE PRODUTOR DE MILHO

O fumo é produzido em todo o país, cabendo ao Rio Grande do Sul, Bahia, Santa Catarina e Minas Gerais as maiores cotas de produção. Em 1954, o volume global dos Estados e Territórios elevou-se a 134.273 toneladas, no valor de Cr$ 1.115 285.000,00, constituindo o "record" até então alcançado no país.

Quanto aos principais municipios produtores, de fumo, em 1953, os dados do Serviço de Estatística da Produção, do Ministério da Agricultura revelam que Chapecó, em Santa Catarina, ocupa o primeiro lugar, com 850.000 arrôbas, no valor de Cr$ ..... 57.800.000,00 e área de 21.[illegible]00 hectares. O segundo e o terceiro lugares pertencem a Santa Cruz do Sul e Sobradinho, no Rio Grande do Sul, com 510.000 e 456.000 arrôbas, respectivamente. Outros grandes produtores, no mesmo Estado, são os municipios de Venâncio Aires, Santa Rosa, Três Passos, Lajeado e Jaguari (360.000, 270.000, 231.000, 125.000 e 112.000 arrôbas).

Na Bahia, o municipio de Irará contribuiu com 300.000 arrôbas, o de Santo Antônio de Jesus com 230.000, e de Conceição de Almeida com 116.000. No nordeste, o municipio de Lagarto, no Sergipe, produz 76.000; em Alagoas, o municipio de Arapiraca concorre com 196.500; na Paraiba, o municipio de Bananeiras produz 108.00. No norte do país, apenas o Pará, entre outros Estados, salienta-se com uma produção de 60.000 arrôbas. Nos Estados do Rio de Janeiro, Espírito Santo, São Paulo, Paraná, Goiás e Mato Grosso a produção é diminuta.

Em 1953, a área total ocupada com o plantio de fumo era de 168.400 hectares; em 1954, passou para 175.255 hectares.

NA ABERTURA — Mercado firme. Baixa de 6 a 17 pontos.
NA INTERMEDIARIA — Mercado apenas estável. Alta de 1 a 20 e baixa de 16 pontos.

NO FECHAMENTO — Mercado estável. Alta de 5 a 27 pontos.

CACAU

NOVA YORK, 5.

	Abert.	Fech.
Dezembro, 1955	30,43	30,31
Março, 1955	30,75	30,72
Maio, 1956	30,90	30,87
Julho, 1956	31,02	31,03
Setembro, 1956	31,20	31,18

VENDAS — Na abertura nada; no fechamento, 68 pontos.

NA ABERTURA — Mercado estável. Alta de 3 e baixa de 2 a 6 pontos parcial.

NO FECHAMENTO — Mercado apenas estável. Baixa de 3 a 9 pontos.

TRIGO

CHICAGO, 5.
Preço p/ bushel, para entrega:

Setembro, 1955	1,394,75
Março, 1956	1,395,00

GÊNEROS

O mercado de gêneros alimentícios funcionou, ontem com o seguinte movimento:

	Entradas	Saídas
Feijão, sacos	1.700	—
Milho, sacos	17.302	—
Açúcar, sacos	3.250	—
Arroz, sacos	44.882	—
Banha, caixas	500	—

ARRECADAÇÃO FEDERAL

A Recebedoria do Tesouro no Distrito Federal arrecadou:

De 1 a 4 de outubro	33.598.823,90
Em 5 de outubro	33.672.227,50
Total	67.271.051,40
Em igual periodo de 1954	106.388.621,70
Diferença para mais no mês	39.117.570,30
Durante o ano:	
De 2 de janeiro a 5 de outubro	8.618.497.930,20
Em igual periodo de 1954	6.822.117.252,90
Diferença para mais no ano	1.796.380.677,30

IMPORTAÇÃO DE MADEIRAS BRASILEIRAS PELA ARGENTINA

BUENOS AIRES, informa a AN-SINB — que a importação de madeiras moles brasileiras, que é controlada pela emprêsa oficial CIFEN E. N., nem sempre é feita em quantidade suficiente e em tempo oportuno, comentam os interessados, que alegam ainda que as caracteristicas e tipos do produto não se ajustam, em todos os casos, aos pedidos. A politica do único comprador frente ao único vendedor não deu os resultados esperados.

As exportações brasileiras para outros paises provocaram problemas de abastecimento na Argentina. A Confederação Geral Econômica solicitou ao ministro da Indústria que se reserve ao comércio importador habitual, em lugar de CIFEN E.N., o direito de cuidar diretamente daquela importação.

"PAS" — PREDIAL ADMINISTRADORA S.A.

Relatório da Diretoria a ser apresentado à assembléia geral ordinária

Srs. Acionistas.

Em cumprimento à lei e aos estatutos sociais, oferecemos à vossa apreciação o balanço geral, a conta de lucros e perdas e o parecer do Conselho Fiscal, relativos ao terceiro exercício social da sociedade.

Na conformidade dos estatutos, deveis eleger os membros da nova Diretoria, bem como os do Conselho Fiscal e seus suplentes, e fixar-lhes a respectiva remuneração.

Estamos à vossa inteira disposição para qualquer esclarecimento que desejardes.

Rio de Janeiro, 9 de Maio de 1955.

"PAS" PREDIAL ADMINISTRADORA S. A.

Paulo de Camargo e Almeida — Diretor-Presidente
Silvia de Campos Nogueira — Diretor-Vice-Presidente
José Adolpho Abranches Fabris — Diretor-Administrativo

PARECER DO CONSELHO FISCAL

Os abaixo assinados, membros do Conselho Fiscal de PAS-Predial Administradora S. A., tendo examinado a proposta da Diretoria relativa ao aumento de Capital de Cr$ 3.000.000,00 para Cr$ 8.000.000,00, são de parecer que a mesma deve ser aprovada por consultar os interêsses da Sociedade, emitindo o seguinte parecer:

— "Os abaixo assinados, membros do Conselho Fiscal de "PAS"-Predial Administradora S. A., tomam conhecimento da proposta da Diretoria relativa ao aumento do Capital de Cr$ 3.000.000,00 para Cr$ ... 8.000.000,00, são de parecer que a mesma deve ser aprovada por consultar os interêsses da Sociedade".

Rio de Janeiro, 28 de Fevereiro de 1955.

Joaquim Maria Paredes — **David Barbosa dos Reis Maia**
José Pires Reis

PARECER DO CONSELHO FISCAL

Os abaixo assinados, membros do Conselho Fiscal de PAS-Predial Administradora S. A., tendo examinado, em confronto com os livros e documentação da sociedade, e balanço geral, a conta de lucros e perdas e o relatório da Diretoria relativos ao terceiro exercício social, são de parecer que os mesmos devem ser aprovados.

Rio de Janeiro, 30 de Abril de 1955.

Joaquim Maria Paredes — **David Barbosa dos Reis Maia**
José Pires Reis

BALANÇO GERAL EM 30 DE ABRIL DE 1955
Periodo de 1 de Maio de 1954 a 30 de Abril de 1955

ATIVO

IMOBILIZADO		
Imóveis s/ Promessa	4.280.000,00	
Móveis e Utensilios	50.833,00	
Veiculos	177.805,00	
Itaboraí Ind. de Cerâmica S. A.	190.000,00	4.698.638,00
DISPONIVEL		
Caix e Bancos		420.636,90
REALIZAVEL		
Contas Correntes	406.220,00	
Paulo C. Almeida c/ Ed. Silvia	1.601.756,60	2.007.976,60
LUCROS E PERDAS		
Prejuizo do exercicio anterior	391.589,50	
Prejuizo dêste exercicio	112.142,30	503.731,80
CONTAS DE COMPENSAÇÃO		
Caução da Diretoria	15.000,00	
Titulos a Receber c/ Terceiros	100.207,20	
Titulos Caucionados de Terceiros	100.207,20	215.414,40
		7.846.397,70

Rio de Janeiro, 30 de Abril de 1955.

"PAS" PREDIAL ADMINISTRADORA S. A.

Paulo de Camargo e Almeida — Diretor-Presidente
José Adolpho Abranches Fabris — Guarda-Livros - C.R.C. - D.F. 11.044

BALANÇO GERAL EM 30 DE ABRIL DE 1955
Periodo de 1 de Maio de 1954 a 30 de Abril de 1955

PASSIVO

NÃO EXIGIVEL		
Capital	3.000.000,00	
Fundo de Amortização	27.670,10	3.027.670,10
EXIGIVEL		
Contas Correntes	1.352.560,00	
Contratos de Compra	1.936.500,00	
Obrigações a Pagar	550.000,00	
Paulo C. Almeida c/ Especial	764.253,20	4.603.313,20
CONTAS DE COMPENSAÇÃO		
Ações Caucionadas	15.000,00	
Endossos de Terceiros	100.207,20	
Endossos para Cobrança	100.207,20	215.414,40
		7.846.397,70

Rio de Janeiro, 30 de Abril de 1955.

"PAS" PREDIAL ADMINISTRADORA S. A.

Paulo de Camargo e Almeida — Diretor-Presidente
José Adolpho Abranches Fabris — Guarda-Livros - C.R.C. D.F 11.044

CONTA LUCROS E PERDAS EM 30 DE ABRIL DE 1955
Periodo de 1 de Maio de 1954 a 30 de Abril de 1955

Administração de Imóveis		3.780,00
Imóveis s/ Promessa		250.000,00
		253.780,00
Aluguéis	6.000,00	
Associações Diversas	1.800,00	
Despesas Gerais	10.096,00	
Despesas de Imóveis s/ Promessa	1.504,50	
Impostos	3.795,00	
Impostos Sindical	1.100,00	
Honorários	312.000,00	
Publicações	2.263,00	
Propaganda	4.500,00	
Depreciação	22.863,80	
Balanço		112.142,30
	365.922,30	365.922,30
Prejuizo dêste exercicio	112.142,30	
Prejuizo do exercicio anterior	391.589,50	
	503.731,80	

Rio de Janeiro, 30 de Abril de 1955.

"PAS" PREDIAL ADMINISTRADORA S. A.

Paulo de Camargo e Almeida — Diretor-Presidente
José Adolpho Abranches Fabris — Guarda-Livros - C.R.C. - D.F. 11.044

ENSINO

ENGENHARIA
Provas

Aviso ao 5.º ano - Estatística — O prof. pediu a publicação do seguinte:

1. Serão atribuídas 3 notas a cada aluno, referentes ao segundo período. O aluno que comparecer a 2 sabatinas terá como 3a. nota a média das 2 notas obtidas. Assim, os alunos que fizeram as duas 1as. sabatinas, poderão, caso não desejem fazer a 3a., ter como 3a. nota, a média das duas 1as., já lançada na 3a. coluna da lista.

2. Os alunos que faltaram a uma das sabatinas, não poderão perder a 3a. sabatina, ?Dia 11 de outubro às 10 ou às 14 horas) sob pena de não terem frequência nos trabalhos do segundo período, pois não haverá sabatinas extra.

3. Os alunos que compareceram às 2 sabatinas dadas, mas por terem assinado de forma ilegível, não tiveram sua nota lançada, devem comparecer no dia da 3a. sabatina, a fim de identificarem suas provas.

Chamados à Seção do Currículo Escolar — Luiz Cesar Barata, Ruy Xavier Bruno, Humberto Alves da Silva, Carlos Augusto Guimarães Paternostro, Moysés Glatt, Sérgio Monteiro da Rocha, Thomaz Alves Filho, Walfrido Pinto Coelho.

2a. Prova Parcial 5.º ano — Foi aprovado o seguinte horário:
Dia 20 de outubro às 14 horas — Motores.
Dia 24 de outubro às 14 horas — Saneamento.
Dia 27 de outubro às 14 horas — Aplic. Ind. Eletricidade.
Dia 28 de outubro às 8 horas — Portos.
Dia 31 de outubro às 14 horas — Economia Política e Estatística.
Dia 4 de novembro às 8 horas — Organização.
Dia 8 de novembro às 14 horas — Pontes.
Dia 12 de novembro às 14 horas — Arquitetura.
Dia 12 de novembro às 9 horas — Química Industrial.
Dia 16 de novembro às 8 horas — Metalurgia.
Local: Tôdas as provas serão realizadas no Ed. L. S. Francisco, salas 300, 212, 214, 216, com exceção de Q. Industrial e Metalurgia, que serão, respectivamente, no gabinete de Q. Industrial e na sala 423.

Construção Civil — Dia 6, 5a. feira, 14 horas, no Ed. L. Camões — exames orais e orais de vago.

Estatística 2.º ano — Dia 7 ,6a. feira, 14 horas, no Ed. L. S. Francisco, sala 216, prova escrita exame vago de 2a. época.

Higiene - 5.º ano — Dia 6, 5a. feira, às 10 horas, ex. oral para: José Xavier de Macedo, 2a. chamada da p. oral ex. vago para: Danton Voltaire de Souza.

Cursos Engenheiros Rodoviários — Ferroviários — Deverão ser realizadas na 2a. quinzena de outubro, as p. escritas sôbre Mec. dos Solos e sôbre linha férrea e Material Rodante. Serão distribuídas, na próxima semana, apostilas sôbre essas matérias.

Geometria Analítica 1.º ano — Dia 14, 6a. feira, 11 horas, p. escrita exame vago 2a. época. A relação nominal acha-se afixada na Portaria da Escola. Dia 17, 2a. feira, 9 horas, p. oral ex. vago 2a. época.

Sabatinas marcadas para esta semana — Dia 6 às 8 horas - Mec. Solos, 3.º ano - Turma A; dia 6 às 16 horas, Geologia - 1.º ano — Turma B; dia 7 às 20 horas — Motores - 5.º ano, Turma A; dia 7 às 11 horas - Geologia — 1.º ano, Turma A.

Curso de Pós-Graduação — As atividades letivas dêsses cursos, mantidos na Escola sob o patrocínio da C. A. P. E. S., serão reiniciadas, no mês de outubro, com os assuntos: Drenagem das Estradas, para as Rodovias; e Frenagem dos Trens para as Ferrovias.

Docência Livre — Em sessão de 4 do corrente, a Congregação autorizou a recondução, por mais cinco anos, de Francisco Xavier Kulnig como docente livre de Termodinâmica — Motores Térmicos.

Resistência dos Materiais — Dia 12, 4a. feira, às 20 horas, na sala 216 do Edifício do Largo de São Francisco, prova escrita de exame de 2a. época para o aluno José Luiz Fernandes Braga. A prova oral será realizada no dia 14, 6a. feira, às 8 horas.

Resistência dos Materiais Aplicada às Máquinas — Dia 12, 4a. feira, às 20 horas, na sala 216, do Edifício do L. de São Francisco, prova escrita de exame de 2a. época para os alunos: Antônio José de C. Lyra Pôrto, Erasmo Maciel, José Domingos Filho, Milton Scheid. A prova oral será realizada no dia 14, 6a. feira às 8 horas.

Agradecimento — Em nome da Associação Atlética Acadêmica da E. N. E. venho agradecer a atenção e carinho com que fomos atendidos por parte da diretori do Departamento de Esporte Náutico do Clube de Regatas Vasco da Gama em nos ceder a título de treinamento barcos a medida do possível. (as) Augusto Cesar Henriques 2.º secretário.

Discoteca — Pedimos aos colegas que possuem em seu poder discos da discoteca do D. A. que o devolvam com urgência para que possamos fazer uma reclassificação.

Aviso — O Departamento Social lembra aos colegas que dispõe de um quadro de aviso na Sala do Diretório. Pedimos aos mesmos que o consultem assiduamente a fim de que se tornem sabedores do movimento social do D. A.

Cursos de Pós-Graduação — Nos dias 6 e 7 serão reiniciados as aulas, respectivamente, para os engenheiros ferroviários e rodoviários, nos horários habituais.

Engenheiros Rodoviários — Chama-se a atenção dos acadêmicos para as próximas aulas, nas quais serão apresentados os filmes sôbre ensaios de laboratório, de grande alcance para os próximos estágios da mecânica dos solos.

Aviso — Já está a venda no Diretório Acadêmico a revista de Engenharia C. T. C. Preço para aluno Cr$ 10,00.

CONFERÊNCIA DO PROFESSOR PAULO CAMPOS NA A.B.E.

No auditório da Associação Brasileira de Educação, à Av. Rio Branco, 91, 10.º andar, o prof. Paulo de Almeida Campos fará hoje, dia 6, às 16,30 horas, uma palestra sôbre: "Estrutura e Administração dos Sistemas Escolares".

CURSO DE ANÁLISE TERAPÊUTICA OCUPACIONAL

O Curso de Análise de Terapêudica Ocupacional, que vem sendo realizado na sede da Associação Brasileira de Educação, à Av. Rio Branco, 91, 10.º andar, realizará hoje, dia 6, às 15 horas, mais uma palestra da série programada, sob o título: "Atividades manuais como tratamento nas paralisias flácidas e espasmódicas", contando com a presença de recreadores, artistas, educadores e terapeutas de renome.

Atos Religiosos

BLANDINA FURST
(DINA)
2.º ANIVERSÁRIO

Sua família manda celebrar missa no altar-mor da Igreja da Candelária, no próximo dia 7, às 10 horas, e agradece a todos que comparecerem. (44236)

A
COMPANHIA CERVEJARIA BRAHMA
lamenta comunicar o falecimento em 1.º do corrente mês, de seu mais antigo colaborador, senhor
JULIO RUMJANEK
que, por mais de 50 anos dedicou os seus esforços à sua organização, granjeando, em virtude de sua qualidade, a estima de seus superiores e colegas. (24170)

FREDERICO OSCAR HEIM

A diretoria do Jockey Club Brasileiro, convida seus consócios, funcionários, parentes e amigos do saudoso FREDERICO OSCAR HEIM, ex-chefe da Secção Técnica, para assistirem a missa de 7.º dia que para sua alma será celebrada às 9 horas do dia 7, sexta-feira, no altar-mor da Igreja de Sta. Terezinha (Rua Mariz e Barros).

FREDERICO OSCAR HEIM

Viúva Corina Telles Heim, irmãos, sobrinhos e cunhados, agradecem as manifestações de pesar recebidas pelo passamento do seu inesquecível espôso, irmão, tio e cunhado, e convidam seus parentes e amigos para assistirem a missa de 7.º dia que, em intenção de sua boníssima alma mandam celebrar no altar-mor da Igreja Santa Terezinha, à Rua Mariz e Barros, dia 7, sexta-feira, às 9 horas. (32668)

Luiz Pereira de Lemos
(IN-MEMORIAN)

Arthur Pinheiro de Castilho, espôsa e filhos agradecem as manifestações de pesar recebidas por ocasião do falecimento de seu cunhado, irmão e tio LUIZ PEREIRA DE LEMOS e convidam os parentes e amigos para assistirem ao culto que IN-MEMORIAN farão celebrar amanhã, sexta-feira, dia 6, às 20,30 horas, na Igreja Metodista do Catete, à Praça José de Alencar, n.º 4. (48924)

LUIZA NUNES CAMPOS DA PAZ
(SINHÁ VELHA)

Aloysio Campos da Paz, senhora, filhos e genro, Manoel Venancio Campos da Paz, senhora e filhos, José Custodio Campos da Paz e senhora, Flavio Campos da Paz, Maria Idalina Bonfim de Andrade (Matita); Almir Bonfim de Andrade, senhora e filhos; Helena Medici Campos da Paz, Maria Caivet; famílias Campos da Paz; Custodio Nunes; Nunes de Alencar; Nunes Cairo; Nunes Figueiredo, agradecem as manifestações de pesar, coroas e flôres recebidas por ocasião do falecimento de sua querida avó, bisavó, sogra, tia e prima — LUIZA NUNES CAMPOS DA PAZ e convidam os parentes e amigos para a missa de 7.º dia que por sua alma, mandam celebrar, amanhã, sexta-feira, dia 7, às 10 horas, na Igreja da Conceição e Boa Morte, sita à Rua do Rosário, esquina com Rua Miguel Couto. (49782)

PROFESSOR ALFREDO DE PAULA FREITAS
CENTENÁRIO DE NASCIMENTO

A família do PROFESSOR ALFREDO DE PAULA FREITAS convida os amigos e os ex-alunos da Escola Politécnica e do Colégio Paula Freitas para a missa "in memorian" de seu saudoso chefe, às 10 horas de sábado próximo, dia 8, na Igreja da Candelária. (49535)

DRS. PEDRO DA CUNHA E RENATO PACHECO
MISSA DE AÇÃO DE GRAÇAS

Os doutorandos de 1908 na Faculdade de Medicina do Rio de Janeiro, mandam rezar no dia 7, sexta-feira, às 10 ½ horas, no altar-mor da Igreja de S. Francisco de Paula, missa de ação de graças pelo restabelecimento de seus 2 colegas de formatura e, desde já, se confessam gratos a todos quantos participarem dêsse ato de fé cristã. (13607)

MARIA ASSUNTA SANTORO CARUSO
(FALECIMENTO)

Felippe Caruso e família; Savério Cosentino e família; Honorina Caruso de Souza; Floresta Caruso Cosentino e filha; Sylvio Carvalho de Azevedo e família; Domingos Caruso e família; Humberto Caruso; Eliza Machado e Ana Maria Bonome: filhos, noras, genros, cunhados, irmãs, netos, bisnetos e sobrinhos, cumprem o doloroso dever de participar o seu falecimento e convidam os parentes e amigos para o sepultamento que se realizará hoje, dia 6, às 16 horas, saindo o féretro da Capela do Cemitério de São Francisco Xavier, para a mesma necrópole. Antecipam agradecimentos. (38681)

ALICE UZEDA DE AZEVEDO
(MINHA SINHA)
(FALECIMENTO)

Raul de Noronha, senhora e filhos, Dr. José Olivio de Uzeda Filho, senhora e filhos, Virgilio Terra de Uzeda, senhora e filho cumprem o doloroso dever de participar o falecimento de sua querida sogra, mãe, avó, irmã, cunhada e tia ALICE, e convidam para o sepultamento que se realizará hoje, dia 6, às 12,00 horas, saindo o féretro da Capela do Cemitério de São Francisco Xavier para a mesma necrópole.

MAPAS DOS ESTOQUES MUNDIAIS DE PETRÓLEO
Três regiões proporcionam mais de oitenta por cento da produção geral

LONDRES (B.N.S.) — O Departamento de Informação Petrolífera publicou em Londres um novo mapa linear em côres, com pormenores acêrca da situação das zonas petrolíferas e dos centros de refinação de todo o mundo.

O mapa sublinha a preponderância de três zonas principais, que conjuntamente proporcionam mais de oitenta por cento da produção mundial. Em 1954, dos 709 milhões de toneladas métricas de petróleo produzidas em todo o mundo, 338 milhões correspondem aos Estados Unidos, 137 milhões ao Oriente Médio, e 108 milhões à zona das Caraíbas.

No fim de 1954, a capacidade mundial de refinação elevava-se a 820 milhões de toneladas métricas. Desta quantidade, cêrca de 419 milhões de toneladas correspondem aos Estados Unidos e 111 milhões à Europa Ocidental.

O petróleo das Caraíbas vai, em geral, para os Estados Unidos, em bora também tenha sido exportada quantidade bastante considerável para a região meridional da América do Sul e Europa. O fato de os Estados Unidos terem de importar petróleo significa que muito pouco do produzido no próprio país passa para o comércio internacional.

Um gráfico mostra o aumento da produção mundial de petróleo, de 20 milhões de toneladas em 1900 para 100 milhões em 1920, 300 milhões em 1940 e mais de 700 milhões em 1954.

ANÚNCIOS

MALAS VELHAS
Conserta-se qualquer tipo de malas e compra-se malas americanas. Telefone: 22-0743. Chamar Sr. PEDRA. (05960)

ESTOJO KERN
VENDE-SE para desenho e outros aparelhos para engenharia, junto ou separados, ocasião. — Rua do Rosário, 145, sobrado. (16414)

FAQUEIRO DE CRISTOFLE
VENDE-SE faqueiro de Cristofle e peças de talheres avulsos de Cristofle, juntos ou separados. Ocasião. Rua do Rosário, 145, sobrado. (16413)

COLCHOEIRO
com bastante prática. Faz e reforma colchões em qualquer ponto da cidade ou subúrbio. Tel. 32-0027. Simões (11543)

ZEISS
Vendem-se binóculo e máquina fotográfica Zeiss, projetor e filmador de 8 milímetros, ocasião, juntos ou separados. Rua do Rosário n.º 145-sobr. (16415)

MASSAGENS, GINÁSTICA
Professora Eunice Rezende. Copacabana. Tel. 37-8697. (13585)

BABÁ
Precisa-se de moça branca, com alguma prática. Paga-se bem. Exigem-se referências. Tratar à Av. Ruy Barbosa, 830, apto. 1002. (28948)

DIVÓRCIO
e novo casamento no México, informações grátis. — Máxima atenção. — Travessa Ouvidor, 36, 2.º, sala 25 — Telefone: 52-1334. (02493)

"Sabão Côco"
Kilo 24,00
Fornecemos artigo 1.ª qualidade. — Quantidade mínima 5 quilos. Entregamos a domicílio. Pedidos pelo telefone: 20-6685. (25077)

SINGER USADAS
Vendemos ótimas máquinas SINGER recondicionadas das antigas, 3 gavetas — 10 anos de garantia. — Cr$ 5.300,00. Entrada de Cr$ 500,00 e Cr$ 300,00 mensais. Preço mais barato para quem comprar à vista. Também compramos máquinas usadas de qualquer marca. RUY MAFRA & IRMÃO, Rua Aristides Lobo, 134. — Telefone: 28-7547. — Bondes: "Estrêla" e "Santa Alexandrina" à porta.

LIVROS USADOS
Compro avulsos e em bibliotecas. — Pago bem. — Atendo a domicílio. Fone: 32-6086 — LIVRARIA BRASILEIRA. (21245)

DISTINTIVOS Randal CONDECORAÇÕES
RUA SENADOR DANTAS, 42-1º

ROUPAS USADAS
COMPRO A DOMICILIO
Pago por um terno
Cr$ 1.000,00
Telefone: 22-5568
(21269)

ARAME FARPADO
PARA PRONTA ENTREGA
Av. Rio Branco 108, sala 508 — Tel. 42-4241 (21264)

ANTIGUIDADES
Vende-se uma lâmpada de prata pesando vinte quilos; 1 rico lustre de cristal Bacarat; 1 cômoda e mesinhas de salão em pintura e ouro (peças raras) e outros objetos. Tratar pelo telefone 25-1108. (25264)

TERNOS USADOS
Compra-se a domicílio e pagam-se mais 100% que qualquer outro
Telefone: 22-4435 (05934)

TERNOS USADOS
COMPRA-SE A DOMICILIO E PAGAM-SE MAIS 100% QUE QUALQUER OUTRO.
TELEFONE 22-0423 (23392)

Compra-se tudo
ROUPAS USADAS
Máquinas de costura, de escrever rádios, geladeiras, enceradeiras, ventiladores, cristais, porcelanas e tudo que represente valor. Paga-se bem.
Telefone: 43-9232. (23358)

VATAPÁ
Aceita-se encomenda — 24 horas de antecedência. — Preparo esmerado. Pagamento adiantado: Cr$ 50,00 por pessoa. Mínimo 20 pessoas. Máximo 50 pessoas. Aceita-se encomenda para Bôbó (imitação de vatapá), a Cr$ 40,00. — Tratar com AMÉLIA Tel.: 25-5410. — Tudo delicioso. (23354)

LIVROS USADOS
Compro em bibliotecas e avulsos. — Pago bem, atendo a domicílio. — Rua México, 148-sobreloja. — Telefone: 22-6946.

MOEDAS ANTIGAS
Compro brasileiras e estrangeiras. — Pago bem e atendo a domicílio. — Rua México, 148-sobreloja. — Telefone: 22-6946. (11559)

FOGÃO NORGE
A gás. Importado Estados Unidos
Máquina de Lavar Bendix
DUOMATIC
Lava e enxuga. — Recebida dos Estados Unidos. Facilidade pagamento. — Rua México n.º 31-C. (14602)

JOCKEY CLUB
Compram-se títulos. Corretor Mendonça, Praça 15 de Novembro, 20, sala 503 — Telefone: 23-0827.

IATE CLUB
Vendem-se títulos dêste clube. Corretor Mendonça, Praça 15 de Novembro, 20, sala 503. — Tel. 23-0827.

TITULOS DE CLUBES
Vendem-se do Iate Club, Flamengo, Fluminense, Tijuca Tênis, Country e Automovel Club, e, compram-se do Jockey, Soc. Hipica, Ilanhangá, Botafogo, Vasco e Caiçaras. Corretor Mendonça, Praça 15 de Novembro, 20, sala 503 — Telefone: 23-0827.

TIJUCA TENIS
Vende-se título dêste club. Corretor Mendonça, Praça 15 de Novembro, 20. sala 503 — Tel. 23-0827. (24174)

HITEC
LIMPEZA DE CAIXAS DAGUA
Impermeabilizações
100% de eficiência
Tels: 25-7731 - 49-9040

COFRES "FICHET"
G. A. SANTOS & CIA., comunicam aos compradores de apartamentos que a sua representada Cia. Fichet acaba de receber nova importação de matérias primas para montagem dos cofres de embutir em parede blindados contra qualquer tipo de broca elétrica com fechadura de chave de bomba, três relógios de segrêdos e aconselha aos compradores não deixarem para última hora, a fim de evitar a impossibilidade de entrega. Rua do Rosário n.º 155 — tels. 52-7550 — 52-7966. (24007)

CAUTELA INUTILIZADA
EQUIPAMENTOS WAYNE DO BRASIL S. A., estabelecida à Rua Juan Pablo Duarte, 21, declara, para os devidos fins e efeitos, haver se inutilizado a cautela n.º 3.267, da importância de Cr$ 9.000,00 (nove mil cruzeiros), emitida pelo Departamento de Rodagem da P. D. F., e da qual vai requerer 2.ª via, ficando o original daquele documento nulo para todos os efeitos.
Rio de Janeiro, 16 de setembro de 1955. (16086)

Hospital particular -- Cirurgia
Organização hospitalar sob a direção do Dr. Arlindo Estrela (diretor da casa de Saúde e Maternidade Madureira) à Rua Dagmar Fonseca, 140. Tendo internado e tratado cêrca de 12 mil pacientes. Mantém serviço de cirurgia a preços populares, como sejam, internamento, alimentação, anestesia, sala de operações inclusive a assistência médica e cirúrgica. Preços fixos, sem extraordinários. De 5 mil a 8 mil cruzeiros. Inf. telefone 28-9564. Os residentes fora poderão escrever diretamente ao hospital. (24167)

TEODOLITO ZEISS
Vendo um modêlo T4, precisão de leitura um minuto direto ou 6 décimos por estima. Com tripé extensível, acondicionado em estojo próprio. Estado de novo, garantido. Rua Professor Lara Villela, 111 - casa 6. — Niterói. (24164)

EUCATEX
OS MELHORES PREÇOS DA PRAÇA
JULOP
Rua 1.º de Março, 107 — 52-2006 (13606)

SABÃO DE CÔCO
FAIXA BRANCA
DA FÁBRICA AO CONSUMIDOR

	Cr$
EM PO':	
Barriquinhas de 5 quilos	140,00
Saquinhos de 5 quilos	130,00
BRANCO TRANSPARENTE:	
Em barras ou tabletes e em caixas de 5 quilos	140,00
BRANCO EXTRA:	
Em barras ou tabletes e em caixas de 5 quilos	120,00
CREMOSO:	
Em latas de 2 quilos	26,00
Em latas de 18 quilos	220,00
LÍQUIDOS PARA LAVATÓRIO:	
Latas de 18 litros	
Perfume natural	140,00
Suavemente perfumado	250,00
AMARELO DE 1.ª:	
Em caixas de 5 quilos	70,00
OUTRAS QUALIDADES DE SABÃO	
PINTADO DE 1.ª:	
Em caixas de 5 quilos	90,00
ESPECIAL REFINADO:	
Em caixas de 5 quilos	100,00
GELATINOSO:	
Latas de 18 quilos	
Para chão	130,00
Para lavanderia	220,00

ENTREGA A DOMICÍLIO
BAPTISTA, ALVES LTDA.
RUA ADRIANO, 102 — TODOS OS SANTOS
PEDIDOS PELO TELEFONE: 29-2691.

TAPETES CORTINAS TECIDOS
para estofos e decorações
LONAS
e todos os artigos de decoração
PASSADEIRAS
de todos os tipos
Vendas à vista ou em
10 PRESTAÇÕES
Casa
FERNANDES
Seja qual fôr o artigo, do mais fino ao mais barato, não compre sem examinar o nosso estoque e verificar que os nossos preços são exatamente os da fábrica.
RUA 7 de SETEMBRO 186
Tels.: 43-4001 e 43-4003

IMPORTANTE FIRMA INDUSTRIAL NECESSITA DE ELEMENTOS PRÁTICOS, EM CARROCERIAS DE ÔNIBUS, COMO SEJAM:

Serralheiros
Soldadores elétricos
Ajustadores
Eletricistas oficiais
Batedor de chapas e funileiro
5 Serventes de pedreiro

Apresentar-se munido com documentos á RUA CORONEL ALMEIDA, 53 - Piedade. (49551)

ESTUDANTES BRASILEIROS NA HOLANDA

HAIA, setembro (S.H.I.) — No ano letivo de 1954/55 — os cursos na Holanda vão de setembro a julho — mais de 3.000 estrangeiros cursaram nos estabelecimentos de ensino secundário e superior da Holanda, sendo a proporção de 60 e 40% respectivamente. Comparada aos anos anteriores à guerra mundial, a frequência decuplicou.

Os 1232 estudantes estrangeiros nas universidades, eram por mais da metade (664) originários da Indonésia; 230 eram norte-americanos, 65 alemães, 51 sul-africanos e 20 inglêses, pertencendo os demais a grande número de outras nacionalidades.

A Universidade Municipal de Amsterdão foi que contou com maior número, a saber 283, seguida de Delft (Escola Politécnica) com 234, da Universidade de Utrecht com 137, da Universidade Livre de Amsterdão com 95, cabendo menor número aos demais estabelecimentos.

A Faculdade de Medicina atraiu maior número de estudiosos, 384, em grande parte formado por norte-americanos. Em segundo lugar vinham as ciências técnicas, com 283, na sua maior parte indonesios; em terceiro lugar ciências econômicas (142) e em quarto lugar matemática e física. O menor interêsse foi demonstrado pela agricultura, só havendo 12 estudantes estrangeiros na famosa Escola Superior de Wageningue.

PAPEL POR ATACADO
PARA OS MAIS DIVERSOS FINS
DISPOMOS DE ESTOQUE, PARA PRONTA ENTREGA DE
PAPEL EM RESMAS E BOBINAS
- Para embalagens Kraft, Tecido, HD, Manilha, Buffon, Jornal.
- Maculatura Papelão, Papelão ondulado.
- Para Impressão, das mais diversas gramagens.

DELFINO F. LIMA
(FORNECEDORES DE MINISTÉRIOS, GRANDES FIRMAS E INDUSTRIAS)
Rua Lavradio, 117
Telefone: 52-6616
Petrópolis
R. 16 de Março, 50
Telefone 6959
(32599)

Distribuidora de Metais Brasília Lda.
IMPORTADORES
Oferecemos para pronta entrega grande estoque de material nacional e estrangeiro.
METAIS EM LINGOTES — LAMINADOS — TREFILADOS
Alumínio — Cobre — Chumbo — Latão — Zinco — Estanho — Bronze — Alpaca — Babitt — Cabo de Aço — Inoxidável — Antimônio — Zamack — Máquinas — Bombas — Tijolos de vidro
NIQUEL — Eletrolítico — Catodo — Anodo para todos os fins — Arames — Chapas — Tubos — Vergalhões — F. Flandres — Canos — Soldas — Bobinas — Tubos de cobre flexível — Telhas — Lençol — Anti-fricção.
FERRO E AÇO EM GERAL
IMPORTADORES PARA A INDÚSTRIA E REPARTIÇÕES GOVERNAMENTAIS
Loja e escritório — R. Teófilo Otoni, 58-A — Tels. 23-4841 — 43-9365.
End. Teleg. METARTICA
Depósito — R. Senador Bernardo Monteiro, 167 — Tel. 48-7361. (46804)

HOJE
HORÁRIO 2-3m-5m-7-8-10
SÃO LUIZ · REX
LEBLON · ALASKA
CARIOCA · MENDESA
ODEON SUCESSO · CAPITÓLIO PETRÓPOLIS
AMANHÃ
ABOLIÇÃO · CENTRAL

O CAPITÃO KIDD E A ESCRAVA

Em côres pelo COLOR COR · AMÉRICA
UNITED ARTISTS
TONY DEXTER · EVA GABOR
ALAN HALE JR. · JAMES SEAY
Direção LEW LANDERS
IMPR. 14 ANOS · COMPL. NACIONAL

RANDOLPH SCOTT
FORREST TUCKER · MALA POWERS · J. CARROL NAISH
TECHNICOLOR
HOMENS QUE SÃO FERAS
PROIBIDO ATÉ 18 ANOS
PLAZA · A PARTIR DOS MEIO-DIA
HOJE
A PARTIR DE 2 HORAS
HISTÓRIA · ODEON · RITZ · COLONIAL · PRIMOR · H-LOBO · MASCOTE
COMPLEMENTO NACIONAL

2.ª e ÚLTIMA SEMANA!
AR CONDICIONADO PERFEITO
METRO COPACABANA TEL. 37-9737 · 1.45-3.50-5.55-8-10 hs.
METRO PASSEIO TEL. 22-6490 · HOJE · 11.40-1.45-3.30-5.50-8-10 h
METRO TIJUCA TEL. 48-2370 · HOJE · 1.45-3.50-5.55-8-10 hs.
O BELO BRUMMELL
STEWART GRANGER · ELIZABETH TAYLOR · 'Beau Brummell' Em CÔRES
PETER USTINOV · ROBERT MORLEY
METROSCOPE · E COM ESTEREOFÔNICO PERSPECTA
NAC. JORNAL DA TELA
ESTE FILME NÃO SERÁ EXIBIDO EM OUTROS CINEMAS DO D. FEDERAL ANTES DE 60 DIAS APÓS PASSAR NOS CINES METRO
FILMES METRO-GOLDWYN-MAYER
PREFIRAM AS PRIMEIRAS SESSÕES!

UM FILME REALMENTE FORA DO COMUM!
"AMIGO E ALGOZ"
"TENNESSEE CHAMP"
COLORIDO METROSCOPE
SHELLEY WINTERS
KEENAN WYNN · DEWEY MARTIN
COMP. NACIONAL
PAX IPANEMA
HOJE
2-3,40-5,20-7-8,40-10,20

PLAZA · ASTORIA · OLINDA
2ª FEIRA
ÀS 2-4-6-8-10 HORAS

ELA ERA APENAS A "OUTRA" NA VIDA DO HOMEM A QUEM AMAVA!
SHIRLEY BOOTH · ROBERT RYAN
na produção dramática de HAL WALLIS
"SOMBRAS que VIVEM"
"ABOUT MRS. LESLIE"
CO-ESTRÊLAS: Marjie Millar · Alex Nicol
COMPLEMENTOS NACIONAIS da novela de Vina Delmar

A protagonista de "A Cruz de Minha Vida" reaparece numa soberba interpretação digna de um outro "Oscar"!
UM FILME DA PARAMOUNT, A MARCA DAS ESTRÊLAS

UMA SÁTIRA DE ALTA VOLTAGEM!
TOTÓ O MONARCA DO RISO! em O Imperador de CAPRI
(L'IMPERATORE DI CAPRI)
YVONNE SANSON
MARISA MERLINI · LAURA GORE
DIREÇÃO LUIGI COMENCINI

HOJE
PATHÉ
ART-PALÁCIO
SÃO JOSÉ
PARA TODOS
MAUÁ
SÃO JORGE OLINDA
COMPLEMENTOS NACIONAIS

TEATRO DULCINA (EX-REGINA)
(REFRIGERADO) TEL. 32-5817
UMA SELEÇÃO DOS "CAFÉS-CONCERTO"
RENATA FRONZI · CESAR LADEIRA
a revista 100% revista
"PÍU-PIU PRÁ VOCÊ"
DE CESAR-RENATA E HAROLDO BARBOSA
RUY CAVALCANTI ★ GLORIA MAY ★ CHOCOLATE (ATRAÇÃO)
HOJE VESPERAL ÀS 16 HORAS E A NOITE ÀS 20 E 22 HORAS

RITZ · COLONIAL · PRIMOR · H-LOBO · MASCOTE
2ª FEIRA
GARY COOPER · JEAN ARTHUR
NA ARREBATADORA PRODUÇÃO DE Cecil B. DeMille
"JORNADAS HEROICAS"
VOLTA AO CARTAZ O FILME inesquecível!
"The Plainsman" · DIRIGIDO por Cecil B. DeMille
IMPRÓPRIO PARA CRIANÇAS ATÉ 10 ANOS
FILME DA PARAMOUNT, A MARCA DAS ESTRÊLAS

HOJE
1.15-3.30-5.45-8-10.15
2ª SEMANA
PALÁCIO
A HISTÓRIA DE UM AMOR QUE FOI ALÉM DA VIDA!
CINEMASCOPE
RICHARD TODD · JEAN PETERS
PARA TODO O SEMPRE
"A MAN CALLED PETER"
DIREÇÃO DE HENRY KOSTER
COMPLEMENTOS NACIONAIS

A PEDIDOS DO PÚBLICO CARIOCA, VOLTA AO CARTAZ O MAIS BELO FILME DO ANO!
CINEMASCOPE
(3 COINS IN THE FOUNTAIN)
"A FONTE DOS DESEJOS"
CLIFTON WEBB · DOROTHY McGUIRE · LOUIS JOURDAN · JEAN PETERS · MAGGIE McNAMARA
ROXY · MADRID
FONE: 27-8245 · FONE: 48-1184
HOJE SANTA ALICE
2-4-6-8-10
ACOMPANHAM COMPLEMENTOS NACIONAIS

Novas Vistas! A QUEDA DE PERON E A POSSE DE LONARDI NA ARGENTINA!
PENSIONISTA DE OCASIÃO
AMOR de MACACO · DESENHO DA UPA · EXTRA!
A VIDA nos ANDES · VIAGEM COLORIDA Filmefick
FLAMENGO x VASCO NO MARACANÃ
ATUALIDADES NO-DO LISBOA MADRID
HILARIANTE SUPER COMÉDIA COM ROBERT NEIL
O TERROR DOS MARES com BUSTER CRABBE
MARCIANO e MOORE FALAM APÓS A LUTA!
DIA DA CRIANÇA
Aventura
Hoje CINEAC
Ultima hora! EISENHOWER ENFERMO ★ ANO NOVO EM ISRAEL!

33
DIAS JEJUADOS!
FAKIR URBANO
NA SOBRE LOJA DO CINEAC
DIAS A JEJUAR!
72

MANICURE

para senhoras, pés, sobrancelhas, limpeza de pele, a domicílio ou em seu apto., longa prática. Tel. 22-2608.
(05937)

COUNTRY CLUB RIO DE JANEIRO

Vende-se um título de sócio. Tratar com o Sr. Guerra — Tel. 32-2359.
(21277)

INVESTIGADORES PARTICULARES

Encarregam-se com absoluto sigilo e eficiência, para qualquer lugar e hora. Vigilancia, paradeiro, etc. Experiência internacional de vinte anos. Falamos qualquer idioma. Tratar pelo telefone 42-6967.
(21145)

Prefeitura do Distrito Federal
TEATRO MUNICIPAL
Direção da Comissão Artística e Cultural

TEMPORADA OFICIAL DE BAILADOS

O Coreógrafo PAUL SZILARD e os Primeiros Bailarinos NORA KOVACH, ISTVAN RABOWSKY, TATIANA GRANTZEVA e JACK BEABER, com TATIANA LESKOVA e CORPO DE BAILE DO TEATRO MUNICIPAL e a ORQUESTRA sob a Regência de NINO STINCO e HENRIQUE NIREMBERG. Cenários de SANTA ROSA, MARIO CONDE, FERNANDO PAMPLONA e MARTHA BECKET.

Em vista de se haver esgotado a lotação do Teatro nas récitas anteriores, a Direção decidiu realizar

DUAS RÉCITAS EXTRAORDINÁRIAS

HOJE, quinta-feira, vesperal às 17 horas — HOJE
e SÁBADO próximo, dia 8, NOTURNA, às 21 horas — SÁBADO
com as duas últimas apresentações do magnífico programa da Estréia
O Lago dos Cisnes — Dom Quixote — Galope Moderno
Composição abstrata — Salomé

AMANHÃ, Sexta-feira, dia 7, às 21 horas — AMANHÃ
Segunda Récita da Assinatura de GALA

PAS-DE-QUATRE
Música de PUGNI. Coreografia de PERRAULT, readaptada por LESKOVA

PAS-DE-DEUX
DE "CASSE NOISETTES"
Música de TCHAIKOWSKY
Coreografia segundo PETIPA

NARCISO
Música de RAVEL
Coreografia de NINA VERCHININA

BALLET ACADEMY
Música de G. ENESCO
Coreografia de PAUL SZILARD

SCHEERAZADE
Música de RIMSKY-KORSAKOW — Coreografia de FOKINE

Preços para as récitas acima anunciadas: Preços: Frisas e Camarotes: Cr$ 1.000,00; Poltronas: Cr$ 200,00; Balcões Nobres A e B: Cr$ 200,00; Idem, outras filas: Cr$ 180,00; Balcões A e B: Cr$ 150,00; Idem outras filas: Cr$ 130,00; Galerias A e B: Cr$ 100,00; Idem outras filas: Cr$ 80,00. — Sêlo à parte. Bilhetes à venda.

Em vista de se achar quase esgotada a lotação do Teatro para esta temporada, a Direção comunica que não poderá conceder entradas de favor.
(38644)

TEATRO MUNICIPAL
AMANHÃ, ÀS 17:30 HORAS
DESPEDIDA DO PIANISTA
JACQUES KLEIN
COM A ORQUESTRA SINFÔNICA BRASILEIRA
REGENTE
ELEAZAR de CARVALHO
PROGRAMA: RIMSKY KORSAKOF — SCHUMANN — HENRIQUE OSWALD TSCHAIKOWSKY
BILHETES À VENDA NA BILHETERIA DO TEATRO MUNICIPAL
(38623)

HOJE ÀS 16 E ÀS 21 HORAS — Proibido até 18 anos

GRUPO DE VARANDA

Vende-se pela melhor oferta. Balanço e duas cadeiras de aço e com encósto e assento de láminas elíticas. Com almofadas. Avenida Maracanã, 307, em frente ao Estádio.
(23592)

MEIAS NYLON

Malha 60 a 45 cruzeiros. Teia de Aranha a 80 cruzeiros. — CASA ZILDA — Rua Santana, 223.
(12362)

ESTOFADOR

Reforma-se qualquer estilo de móveis estofados. Atende a domicílio. — GERALDO — Tel. 43-9094.
(28950)

SO-MO
A MARAVILHA PARA ENCERAR SOALHOS E MÓVEIS

MOSTRAR O BRASIL AOS BRASILEIROS
Eis o lema da
VITÓRIA FILMES
Escrevam-nos, informando sôbre
BELEZAS NATURAIS
FESTAS TÍPICAS
VIDA INDUSTRIAL E COMERCIAL
de seus
MUNICÍPIOS
e aguardem a visita de nossos cinegrafistas.
DIARIAMENTE em
975 CINEMAS
de todo o BRASIL
JORNAIS E DOCUMENTÁRIOS
em 35 e 16 mm produzidos pela
VITÓRIA FILMES
RIO — Rua Evaristo da Veiga n.º 35 — sala 203 — Telefone: 22-9435.
RECIFE — Av. Guararapes, n. 283, salas 501-505 — Telefone: 7076
(48283)

TEATRO DE BÔLSO
TELEFONE: 27-1037 (A partir das 12 horas)
ÚLTIMA SEMANA
"S. Excia. em 26 poses"
SILVEIRA SAMPAIO
TEÓFILO DE VASCONCELOS
HOJE, às 21 horas
AOS SÁBADOS, às 20 e 22 horas

SMILING BUDDHA
"BUDA SORRINDO"
Restaurante Chinês
TÍPICO DE ALTA CLASSE
AMBIENTE ORIGINAL e AGRADÁVEL
Aberto: TODAS AS NOITES. Aos DOMINGOS também ALMÔÇO
39, RUA GENERAL URQUIZA — LEBLON
(Duas Quadras do Cine Miramar)

(49528)

Circo GARCIA
AVENIDA PRESIDENTE VARGAS - JUNTO À CENTRAL
HOJE — VESPERAL ÀS 16 HORAS — HOJE
À NOITE, ÀS 21 HORAS
LEÕES, TIGRES, HIENAS, CAMELOS, FERAS DE TÔDAS AS RAÇAS!
O MAIOR HIPOPÓTAMO VISTO NO BRASIL
Palhaços, acrobatas, trapezistas: OS LINDSTRONS, jóqueis com seus cavalos amestrados, LIN FU, o contorsionista chinês; os 3 CHABRIS, cômicos famosos; LES ERCLES, jogos de músculos; e uma série de outras atrações internacionais, no formidável programa do CIRCO GARCIA!
TRAGAM AS CRIANÇAS
5as FEIRAS ÀS 16 HS. — SÁBADOS e DOMINGOS, 2 VESPERAIS, ÀS 14 e ÀS 17 HS, E À NOITE - DIARIAMENTE ÀS 21 HS

JANELAS DE ALUMÍNIO
Envidrace sua varanda com caxilios de alumínio gastando o mesmo que fôsse em madeira, nada cobro adiantado. Orçamento grátis em seu apartamento. Rua Senador Dantas n. 71 - sala 9 — Tel. 42-3566.
(23310)

CONSERTA TUDO

Artistas hábeis e de inteira confiança farão o milagre da ressurreição no que restar de seu objeto: Porcelanas, biscuits, opalinas, faianças, marfins, alabastros, mármores, imagens religiosas, molduras artísticas, telas a óleo, leques, muranos, bonecas, plásticos de geladeiras, etc. Soldas e limpeza de bronzes. Consertamos com a máxima perfeição e rapidez. Atelier: Rua Ministro Viveiros de Castro n. 32, apto (térreo) n. 102 — Leme — Copacabana.
(25032)

ABAT-JOURS

Instala-se, reforma-se. Adaptações em todos os estilos. Modêlos americanos e franceses. Av. Copacabana 698, Ap. 503, quase esq. Sta. Clara.
(16329)

OBJETOS DE ARTE

VENDEM-SE em porcelana, marfim, mármore, etc. juntos ou separados. Ocasião. Rua do Rosário 145, sobrado.
(16416)

VARANDAS
Envidraçamos com rapidez e garantia. Orçamento sem compromisso. Av. Rio Branco n. 277, sala 805 — Telefones 52-8663 e 22-5569. T. Lagares.
(28954)

ESTOFADOR-PARTICULAR
Reformas e capas para grupos e peças avulsas serviço garantido com referências. S. MEDEIROS, Tel. 25-4132.
(25275)

REVENDEDORES
GANHE MAIS DINHEIRO COMPRE NA FÁBRICA
Blusas finas — Esporte — Cidade — Grande estôque — Pode comprar a partir de uma blusa a vontade. Organisação especial para facilitar troca e abastecimento dos revendedores.
Naturalmente preços ultra-baratissimos
RUA ASSEMBLÉIA, 51 — 8.º ANDAR
ESQUINA RUA DA QUITANDA.
(21321)

APARELHOS ORTOPEDICOS

Perna Artificial
A sucção — Dispensa o uso de cinturão ou suspensório, tornando leve e confortável

Braços Mecânicos
Pernas Artificiais
Cadeiras com Rodas
Palmilhas Ortopédicas
Muletas e Bengalas
Coletes Ortopédicos
Aparelhos de Marcha

Cintas Medicinais
Fundas Erniarias
Meias Elásticas

Cintas abdominais elásticas

Fundas de mola e elásticas

ORTOPEDIA CAMPONEZ

RUA DO MERCADO, 45 — Esq. Rosário.
Telefone: 43-1353

(43096)

AÇO PARA BROCAS

ORIGEM NORUEGA
PERFURADO SEXTAVADO 7/8"
SÓLIDO OITAVADO 3/4", 7/8" e 1"
PRONTA ENTREGA — TELEFONAR 42-5266 e 32-0290

(19367)

LABORATÓRIOS FARMACÊUTICOS

Firma conceituada estabelecida em Recife, dispondo de loja e magníficas instalações aceita representação, distribuição ou agência. Cartas para Ceril — Caixa Postal 738 — Recife. (22069)

Máquinas em Geral

TRATORES CATERPILLAR

D-8 e D-7

Vende-se em estado de novos. Ver e tratar à Avenida Brasil, 8.502.

"GEOPAN"

(47135)

TRATOR International TD-14, vende-se novo, ver e tratar com o sr. Camara, à Rua Anequirá 227 Cordovil. (25123) 78

MOTO-ESMERIS

de diversos modelos

LOJA SANVAL

SANSON VASCONCELLOS
COMÉRCIO E INDÚSTRIA DE FERRO S. A.
RUA FREI CANECA 47/49 - RIO

MOTO - NIVELADORES CATERPILLAR 212 ADAMS 512

Vende-se. Ver e tratar na Av. Brasil, 8.502

"GEOPAN"

(47136)

COMPRA-SE TUDO

Enceradeiras, Aspiradores, Máquinas, Objetos de Arte, Cristais, etc. — Casas completas. — PAGA-SE BEM.

Tels. 52-9517 e 52-9711

Vendas Diversas

COFRES — Vende-se cofres e arquivos de aço, prensa, móveis e escritório; compram-se cofres usados — Na Rua Teófilo Otoni 120 — Telefone 43-4548. (5935) 89

KERN — Vende-se estojo de desenho e outros aparelhos para engenharia, juntos ou separados, ocasião. Rua do Rosário 145, sobrado. (16418) 89

FOGÃO AMERICANO, 4 bocas, 2 fornos, pilôto automático, estado novo, Cr$ 8.000,00. BROILER infravermelha, novo, Cr$ 3.000,00. Vende Tel. 37-2707. (12480) 89

VENDE-SE uma máquina de escrever Woodstock, tipo Elite, em estado de nova — Ver na Rua Voluntários da Pátria, 132, com o sr. Murilo. (24173) 89

ELECTROLUX — enceradeira e aspirador — Familia que viaja vende ainda na embalagem, urgente — Rua Carvalho de Mendonça 12 — apto. 1204 — Tel. 37-2591 — Copacabana — Lido. (25247) 89

TELEVISÃO GE — Recem chegada dos U.S. 21 tela, Ray-ban, console em mogno 38.000,00 — telefonar para 57-4070. (21285) 89

VENDEM-SE urgente vitraux antigos e duas colunas com respectivos capitéis por motivo demolição — Ver e tratar na Rua Urbano Santos, 22 — com MESQUITA. (13627) 89

MAQUINA de lavar roupa Mayfair — Vende-se nova, rolos de borracha automáticos — Barato — Rua General Ribeiro da Costa 190, apto. 603. Leme. (14555) 89

AMERICANO deixando o Brasil vende utensilios domésticos inclusive máquina de costura Singer, camas, mesas, abatjours, móveis de cozinha e empregada, comodas, pratos, serviço de prata Gorham para 12 pessoas, serviço de jantar (Prata) para 12 e outros itens — Rua Miguel Lemos 106 — apto. 701. (25252) 89

VENDEM-SE — Objetos de arte em porcelana, bronze, marfim, cristal, etc. — Rico serviço para jantar, outro para chá e café toalhas, lençois colchas em linho, renda e ricos bordados tudo feito a mão, tapetes persas, faqueiros, bandejas, salvas, baixelas em prata cristofle, etc. — Pinturas de grandes mestres antigos e modernos, coleções de livros e outros artigos, tudo de ocasião — Rua do Rosário, 145 — Sobrado. (16419) 89

ZEISSS — -Vendem-se binoculo e máquina fotografica Zeiss, projetor e filmadof de 8 milimetros, ocasião juntos ou separados. Rua do Rosário, 145 sob. (16419) 89

VENDE-SE, urgente um armario com 3,20 de comprido preço Cr$ 5.000,00 — Uma cama de solteiro e uma escrivaninha a Av. Atlântica 3.700 — apto. 602. (11615) 89

FILMADORA VICTOR, mod. 4, 16 m/m, nova, lente 1,9 com torre para 3 objetivas — Vendo por Cr$ ..... 12.000,00 — Av. Graça Aranha 18, sala 501 — Fone 42-2161. (11603) 89

VENDE-SE urgente por motivo de mudança, 1 mobilia de solteiro Drago de imbuia, uma vitrine de imbuia com vidros bisauté, 2 abatjours com jarras, Sévres, 1 abat-jour de pé de bronze para jogo, 1 armario de cozinha laqueada, um tapete persa de 2,80 x 3,80, um gobelin turco etc. etc. Ver e tratar a rua Hilario Gouveia 30, apto. 501. Das 12 as 18 horas. (11577) 89

Vende-se uma ação de sócio proprietário do Leme Tênis Clube; tratar pelo tel. 37-0584. (24156) 89

APARELHO SANITARIOS — Vende-se completo, usado, côr branca em perfeito estado, com banheira grande, bidê, vaso, lavatório com torneiras novas, aquecedor Cosmopolita em estado de novo, chuveiro, armário com espêlho de embutir, saboneteiras, porta-toalhas e pequena quantidade de azulejo. Preço Cr$ 4.500,00. Ver diariamente á Av. Atlântica 538 (garagem) e tratar no apartamento 101 ou pelo tel. 37-4019. (16294) 89

MAQUINA PARA LAVAR pratos e Talheres, marca Hotpoint, fabricação G. E. com pia e banca de aço inoxidável, não usada, perfeita, com garantia, vende-se. Tel. 52-6817, a partir de 3a. feira. (21171) 89

VENDE-SE uma linda e artistica estatua de Sta. Cecilia, com coluna de marmore. Telefonar para 57-2004 até ás 12 horas. (23331) 89

RADIO PHILLIPPS — Vende-se de 7 valvulas autentico holandez, preço ocasião, Cr$ 4.000,00. Ver Rua Santa Clara 27, apto. 502. (11554) 89

VENDE-SE abaixo do custo, uma janela Sanfona de ferro, de 1m85 x 85, a tratar a rua Enes de Sousa 19, Tijuca. Telefone 48-0447. (23356) 89

Modas e Bordados

VENDE-SE um casaco de pele de lontra preto manequim 46-48, 3/4 cumprido — estado novo — telefonar marcando hora para 47-0318. (25259) 81

PROCURA-SE professôra de bordado e tricot, Rua Barata Ribeiro 665 — apto. 1001 — Tel. 57-1007 — Falar com D. Wilma. (14526) 81

MODISTA com perfeição e executa vestido noivas, bailes e formatura, — esportes e toiletes. Preços muito módico — Tel. 37-5921. (23385) 81

REFORMAS DE PELES

Para lindas estolas. Oficina especializada em consertos e lavagens, seus agasalhos ficam novos. — Rua Marquês de Olinda 88. Botafogo. Tel.: 26-7973. (17348) 81

MARÚ MODELOS DE PARIS

Lingerie da melhor qualidade feita a mão, renda Francêsa legitima, sêdas naturais, Blusas de Organdi e Cambraia, riquissimamente trabalhadas, prontas como sob medidas. Deshabilles, Camisolas e Combinações, finissimo acabamento. - Aceitam-se encomendas para enxovais. — Av. N. S. COPACABANA, 542. — Apto. 1201. (23012) 81

depósito de confiança desde 1944

TRAPICHE ALEGRIA Ltda.
ARMAZENS GERAIS
Fone: 28-9817

PARA SEU CITROEN

protetores de rótulas em Borracha Flexível — Duráveis

VITALPARTS S/A
Comercial e Industrial
Av. Mem de Sá — Telefone 32-7185

(41748) 78

ESCAVADEIRAS

Vende-se
LINK-BELT 1 jarda
ORTON — 2 jardas
Ver e tratar na Av. Brasil n. 8.502
"GEOPAN"

(47134)

CASAS DAS POLIAS

VARIADO ESTOQUE DE POLIAS
MADEIRA — FERRO OU ALUMÍNIO
FABRICAÇÃO PRÓPRIA
AV. PRESIDENTE VARGAS, 986 — TEL.43-5077

GRUPOS GERADORES

MERCEDES BENZ
ENTREGA IMEDIATA

15 — 40 — 50 — 60 — 74 — 80 — 90 — 100 — 125 KVA.
OUTRAS MARCAS: 3 — 4 — 5 — 7 1/2 — 8 — 10 — 12 — 15 — 20 — 25 — 30 — 150 — 300 — 500 — 700 KVA.

"UNICOM" Assembléia, 104 - sala 1012
Fones: 22-3072 - 52-2424

End. telegráfico "MOTORMERCEDES" — ATENÇÃO INTERIOR
Descontos excepcionais a revendedores e comissionistas

(102844)

Pistolas para pintura — Importadas —

DE ALTA PRESSÃO E DE AR DIRETO

•

CASA DOS COMPRESSORES IMPÉRIO LTDA.

Rio de Janeiro
Rua Beneditinos 21 — 1.º andar
Telefone 23-5274

PINTURAS

Geladeiras, máquinas de lavar roupa, pintamos cozinhas americanas, armários de aço, móveis, etc.; orçamentos sem compromisso; qualquer bairro — Tel.: 25-2317 e 52-8831. (28949)

CAIXAS D'ÁGUA!

Fabrica-se e coloca-se caixas d'água de cimento armado e de tijolos, a partir de 1.000 litros. Serviço rápido, executado por profissionais competentes. Irmãos Garcia — Av. Vieira Souto, 90 — Tel. 27-8765. Os melhores preços da praça. (05971)

DETETIVE PARTICULAR

Com longa prática, encarrega-se de qualquer caso de investigações particulares. Sigilo absoluto, êxito garantido, atende-se a domicilio. — Telefone: 45-7178 — BECHARA. (16284)

CR$ 1.000,00
ROUPAS USADAS

COMPRO A DOMICILIO
Tel. 42-2702

(24085)

CR$ 1.000,00
TERNOS USADOS

COMPRO A DOMICILIO
Telefone: 43-2463

(21260)

COLCHÕES

Reforma e faz novo a domicilio de crina, cabelo, cearina e cortiça. Telefone: 26-5529 — MARTINHO. (5928)

Materiais de Construção

CAIXA D'AGUA E MUROS

De concreto, SCAPIN. — Telefone: 38-0422, (Fábrica). (41211) 79

CIRB S.A. Av. Rio Branco, 180 - Tel. 22-2037

TAPETES OFICINA

Madame, seus tapetes estão valorizando diàriamente, portanto cuide dêles. Lavagem e consertos em qualquer tipo de tapetes Persas, Chineses, Aubussons, nacionais, Santa Helena, Limpeza de forrações de passadeiras. No local, com máquinas americanas. Os únicos no Brasil. Orçamento sem compromisso.

RUA SANTO AMARO, N.º 121 — Fone: 25-7756

(37842)

DECORAÇÕES EM MADEIRA

DEMA projeta e executa modernas decorações para lojas, halls, escritórios e apartamentos. Rua Senador Dantas, 80 - 18.º — Tel.: 42-9899. (09717)

TRATORES CATERPILLAR D-8 e D-7

Vende-se em estado de novos. Ver e tratar à Avenida Brasil, 8.502.

"GEOPAN"

(47139)

Premios de Cr$ 2.000,00 a 5.000,00 aos leitores de

Geopsíquica

Obra do jornalista
PEDRO MAIA
ÚLTIMOS EXEMPLARES
Em tôdas as livrarias ou pelo telefone 48-4399

(17223)

PARECE MÁGICA MAS NÃO É

Com GELABEL limpar é fácil. Com GELABEL sua geladeira será a mais bonita do bairro. E suas amigas terão inveja. E no entanto é tão simples, basta usar GELABEL, o amigo da geladeira. Evitando a ação deletéria da água e das gorduras, GELABEL não só limpa e renova como proteje contra a ferrugem, manchas dos dedos, etc. GELABEL é ideal para geladeiras, máquinas de lavar, rádios de baquelite, jóias de metais, e tudo que fôr esmaltado ou porcelanizado. — GELABEL, á venda na Exposição Ouvidor, Bazar 606, Lojas Murray, Sears, Mesbla, Wilman Xavier e em tôda parte. Enderêço do distribuidor: Andradas, 159.

(14569)

PEDICURE

Manicure — Calos — Calosidades — Tinturas — Descolorações de cabelos. — Atende a domicilio. — Trabalho garantido. — Telefone: 57-0134. (24207)

Diversos

LUSTRADOR E LAQUEADOR de móveis de velho faz novo e concerta-se e faz serviço com muita honestidade. Chamar Sr. Sandel, tel. 42-9834. (233338) 74

LUSTRADOR — Armações, empalhação, consertos de móveis. Estufador LAMARTINE — encarrega-se — Tel. 48-4352 — 38-6153. (23377) 74

LUSTRADOR de Moveis lustra-se moveis de qualquer tipo e pequenos consertos a domicilio. Tel.: 48-3182 chamar — Remy. (11503) 74

COMPRA-SE um titulo de Sócio Proprietário do Itanhangá Golf Club. — Telefone 57-8859 das 12 às 13 horas.

SOCIO COM CAPITAL — Precisa-se para oficina de joias em função, para aumentar movimento. "Cellini" Joias Ltda. Rua do Rosario, 150, 3.º andar. (15539) 74

LUSTRADOR — Lusta-se moveis, pianos armações — Faz-se pequenos consertos — Trabalhos garantidos por preços módicos — Chamar Elso Nery pelo fone 30-0811. (11642) 74

MECANICOS — Eletricistas — Bombeiros — Conserta-se: Maquina de Costura, Geladeiras. Motores eletricos, Fogões a gas. Bombas de água — Enceradeiras, Ferro eletricos — RUDOLF — Tel.: 37-2153. (19350) 74

CARPINTEIROS — Instalações comerciais, varandas, divisões, girau, móveis em estilos, encarrega-se pinturas pequenas e grandes. Pedreiros, ladrilheiros, laqueação a pistola ou pincel. Orçamento sem compromisso — Fone: 43-9094 — A. CARVALHO. (10671) 74

VENDE-SE um grupo estofado, estilo moderno, com 3 peças em bom estado, por 5.300 cruzeiros. Tel. 47-2473. (21256) 74

LUIZ DE IPANEMA MOREIRA, brasileiro, Agente Oficial da Propriedade Industrial, com escritório nesta cidade, à rua Araújo Pôrto Alegre 70 — 8.º andar, encarrega-se de contratar e promover o emprêgo de "Molduras metalicas para montagem de dispositivos "Linser", privilegiadas pela Patente de MU n. 01014 de 19 de dezembro de 1951, da qual é titular KARL GEORG KLETT. (13618) 74

EUCATEX • ACÚSTICAS • ISOLANTES • DURAS (HARD-BOARD)

Distribuidores
PARQUET PAULISTA LTDA.
RUA MÉXICO, 164 - 4.º - S/ 42 - TELS. 22-9278 e 42-7283

PROFESSÔRES

INGLÊS — Ensina-se a falar em pouco tempo, com pronúncia americana. Aulas na Tijuca. Grajaú e Zona Sul. Recados: telefone 47-6457. (21147) 87

MATEMATICA — Cr$ 100,00 a domicilio, fone 48-3878. (23335) 87

THE BEST AMERICAN ENGLISH — Especialidade: CONVERSAÇÃO, pronúncia e entoação NORTE-AMERICANA, leitura de revistas. Apreciável desembaraço obtido em 3 MESES de aulas DIÁRIAS INDIVIDUAIS ou em reduzidos grupos com grande desconto até 50% a INDUSTRIAIS, MÉDICOS, ENGENHEIROS, etc. Preparo rápido para TRIPS e FELLOWSHIP. Professor WALTER, jovem dinâmico, porém, muito paciente, longa prática no Brasil. Para tratar, só pessoalmente. Marcando entrevista, evita também prejuizo às aulas dos outros alunos. — Telefones 47-4461 e 52-5739. — Avenida Rio Branco n.º 277, 11.º andar, sala 1109. — A domicilio, só Zona Sul. (10743) 87

INGLÊS — Prof. João Paulo ensina conversação e prepara para qualquer concurso, no Largo S. Francisco, 26, sala 718, ou tel. 52-9566. (25299) 87

INGLÊS BRITÂNICO — Aulas individuais na residência do aluno. Aperfeiçoamento prosódico e idiomático. Tel. 25-6241 até 8 h. e depois das 20 h. (21307) 87

BAILES DE FORMATURA — Valsas e tôdas as danças de salão, ensina-se a domicilio — Tel. 46-1769. (14575) 87

TRIGONOMETRIA — Explicador particular. Aulas individuais. Tel. .... 47-5114. Sabóya. (25262) 87

MATEMÁTICA — Admissão, ginasial, científico — Explicador particular. Aulas individuais. Tel..... 47-5114. Sabóya. (25261) 87

DESCRITIVA — Explicador particular, aulas individuais. Tel. ..... 27-2216. Sabóya. (25263) 87

POR correspondência — -Taquigrafia e inglês. Peça informações à C. P. 26, Penha, D. F. — Gratis, "As vantagens do taq. Pitman" (folheto). (25226) 87

ADMISSÃO E GINASIO — Leciono matemática e português — Telefone: 46-0812. (17341) 87

FISICA — MATEMATICA — Aulas particulares. Telefone 30-4065. (23333) 87

JOVEM PROFESSORA ensina Inglês na sua residencia. Copacabana, método rápido, Miss Dana, tel. 37-6115. (04765) 87

ITALIANO - -Vai à Itália ou estuda canto? — Tome um curso rápido e intensivo deste idioma. Aulas a domicilio. Telefone 47-6457. (21146) 87

PROFESSÔRA de Violão — Maria Thereza, ensino completo em poucos meses. Aulas individuais 350,00 por mês; turmas de 4 alunos, 200,00 por mês. Rua Salvador Mendonça 113, ap. 102. Rio Comprido, Tels. 28-8573 e 34-7554. (8989) 87

SENHORAS E SENHORITAS — Professôra de Corte e Costura ensina á domicilio em 10 aulas práticas. Na primeira aula, corta na fazenda. — Tel. 45-6552. (21227) 87

RIQUISSIMA MOBILIA de Sala de jantar D. João V em Jacarandá. Vende-se a mobilia acima idêntica a existente : Palacio Rio Negro. Ver e tratar a Av. Copacabana, 860, apto. 701. Fone 57-8697. (25266) 87

AMERICAN ENGLISH — Aulas individuais. Professor com 16 anos de ensino. 37, Alvaro Alvim, s. 916. De 8 às 12 e 2 às 6. Exceto sábados. CINELANDIA. (9006) 87

MATEMÁTICA

PROFESSOR EXPLICADOR
Com prática, eficiência, leciona a domicilio e em casa. Telef.: 46-9048. (24088) 87

Lustres antigos de cristal Bacarat

Vende-se 2 belissimos, antigos, (baianos), com 10 mangas, próprios para colecionador. Ver e tratar à Av. Copacabana 860. Ap. 701. Fone 57-8697. (25265) 87

ALEMÃO — Professor ainda com algumas horas disponiveis, leciona gramática e conversação por método prático — Tel. 27-8662. (14543) 87

Médicos e Sanatórios

DR. JOSÉ DE ALBUQUERQUE

Membro efetivo da Sociedade de Sexologia de Paris.
DOENÇAS SEXUAIS DO HOMEM
Rua do Rosário, 98. De 1 às 6 horas.

DR. PEDRO DE ALBUQUERQUE

DOENÇAS SEXUAIS E URINARIAS.
Rua do Rosário, 98. De 1 às 6 horas.

VIAS URINARIAS, RINS, BEXIGA, PRÓSTATA

DR. A. ACKERMANN

DOENÇAS DAS SENHORAS

Cirurgia especializada — Uretroscopias — Endoscopias
BLENORRAGIA, TRATAMENTO RÁPIDO
DEBILIDADE SEXUAL — URUGUAIANA, 24

(03867) 80

Dr. Augusto dos Santos Albuquerque

DOENÇAS DO CORAÇÃO — Pressão alta — Falta de ar — Palpitações. APARELHO DIGESTIVO — Doenças do figado — Digestões dificeis — Prisão de ventre. Rua 7 de Setembro, 88 - 2.º - sala 15 — Das 14 às 18 horas — Telefone 52-5442. (11411) 80

Móveis e Decorações

MÓVEIS — Vendem-se, para desocupar lugar, um guarda-roupa com espêlho, um camiseiro e uma cama de solteiro de marca "Patente" pelo preço de Cr$ 3.500,00. Vende-se também um guarda-casaca de imbula, desmontável, por Cr$ 1.500,00) Ver à rua Fernando Mendes, 31, apto. 302, com o porteiro, e tratar com Carvalho pelos telefones 37-2063 ou 22-8031. (14568) 83

SALA DE JANTAR — Rica, em estilo clássico, imbuia maciça com tampos de vidro, luxuosissima — Vende-se por Cr$ 30.000,00 — 2 poltronas c. almofadas sôltas, novas, lindas e confortáveis — Vendem-se por Cr$ ..... 8.000,00 — Tratar pelo fone 46-6421.

VENDE-SE, por motivo de mudança uma lampada de pé moderna de Dominicio e uma mesinha com Jardineira. Vêr à Rua Prudente de Morais, 1.474 -Ipanema. (14495) 83

DORMITORIO imbuia maciça com espelhos bisautée lindo e original. — vende-se por Cr$ 12.500,00 e cristaleira, estilo clássico e imperial de imbuia e aberta em vidros — Seis mil cruzeiros — Tratar pelo telefone ... 48-6051. (52255) 83

DOURADOR — Executa-se qualquer trabalho de douração. Restauram-se antiguidades e laqueia-se moveis em estilo. Rua Carlos de Carvalho, 60, apto. 214 — 22-2025, OLIVEIRA.

VENDO por Cr$ 6.000,00 conjunto de cômoda, mesa consolo e seis cadeiras palhinha, de jacarandá paulista, próprio para apartamento. Fone 46-1531. (14570) 83

SALA DE JANTAR COLONIAL PORTUGUEZ — Vende-se magnifica, usada, composta de uma mesa redonda, 6 cadeiras e 2 poltronas com assento de couro lavrado, grande bufet com espêlho de cristal, cristaleira com vidros de cristal e 2 prateleiras .Preço para desocupar lugar Cr$ 7.000,00. Vêr diariamente á Av. Atlântica nº. 538 Leme, tel. 37-4019. (16293) 83

BAR VENDE-SE belo bar de pau marfim estilo moderno com duas prateleiras e portas corrediças — Bom preço — Tel. 27-4279 (19286) 83

VENDE-SE urgente, para entrega das chaves, instalação completa e nova para café, bar e refrescos. Travessa Alberto Vitor, 8, ao lado da Pref. de Niterói. (23355) 83

BERGÉRE ESTOFADA DE COURO

Vende-se, confortável, em ótimo estado, c/ almofada solta e capa de brim. Tel.: 25-8778. (23380) 83

MÓVEIS E UTENSILIOS

VENDE-SE

Mobilia de quarto completa, com colchões de mola, móveis avulsos, inclusive estofados, tapetes, etc. Ver e tratar à Avenida Atlântica, 3.514. — Apto. 401, das 9 às 12 e das 14 às 17 horas. (23399) 83

COMPRAM-SE

Casas completas. Mobiliários de luxo. Grupos estofados. Salas de jantar, Dormitórios, Porcelanas, Cristais, Mobilias douradas. Tapetes. Pratarias, etc. Chamar Sr. GOMES. Fone: 43-3523, — das 9 às 12 e das 14 às 17 horas. (12418) 83

CORTINAS — ESTOFOS

Rodrigues - Tel.: 25-8836

Faço cortinas estilo moderno. Tenho para forrar c/ tecido s/ escolha 1 sofá 4 lugares, 2 poltronas, tipo gondola. (13665) 83

ESTOFADOR

Reformas em geral, executa qualquer serviço do ramo, com a máxima perfeição e garantia. Orçamento sem competidor. Atende a domicilio e na oficina, em qualquer bairro. — Tel.: 26-2588. (24195) 83

VENDE-SE

1 cômoda de jacarandá estilo Imperio por Cr$ 6.000,00; 1 grupo estofado fabricação Laubish Hirth por Cr$ 12.000,00; 2 mesas consolo em jacarandá estilo Império Cr$ 6.000,00 cada, 1 mesa de jantar para 6 pessoas, em jacarandá Cr$ 7.500,00; 1 mesa baixa Luiz XV em jacaranda, com tampo de espelho Cr$ 2.500,00; 1 mesa jacarandá Império Cr$ 2.600,00; alguns pratos Cia. das Indias e 2 quadros de flores muito decorativos, pintor espanhol. — Tel.: 47-1480.

LAQUEAÇÃO DE MÓVEIS

A domicilio, em qualquer côr. Rádio, eletrola, televisão e geladeira, caixas de relógios para cima de móveis. Rua Gonçalves Dias n. 74, 2.º andar. Tel. 22-9042. Chamar Francisco ou Sebastião, das 8 às 17 horas. (14576) 83

BAR FLORENTINO

Peça de alto valor artístico tôda trabalhada à mão. Foi comprada em Florença — Itália. Vende-se. Ver e tratar à Rua Gustavo Sampaio, 441 - apto. 104. Telefone 37-3455. (25231) 83

Consolos de Jacarandá

Vende-se 3, estilo Império, por Cr$ 2.500,00 cada. Ver à Rua Araucaria n. 140, Jardim Botânico,, qualquer hora. (21257) 83

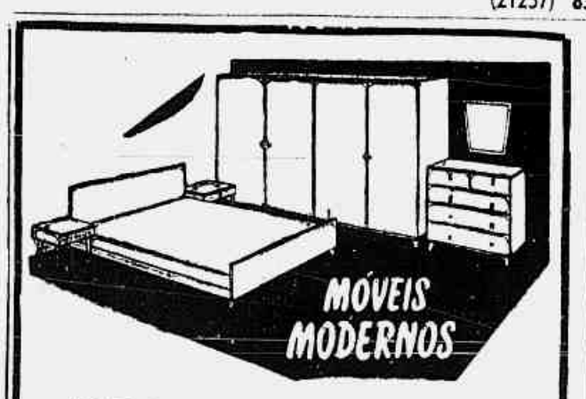

PEROBA MARFIM

Guarda-vestidos 4 portas, comoda, 2 mesinhas, cama de casal e espelho

Cr$ 9.500,00

FACILITA-SE O PAGAMENTO
VENDEMOS PEÇAS AVULSAS
MOVEIS CASTIÇO
RUA DO CATETE N. 164
(Em frente ao Palacio)

CASACO DE PELE

Vende-se um "ASTRAKAN" legítimo, sem uso, por Cr$ 50.000,00. Rua Visconde de Caravelas, 65, Tel. 26-0219. (20397) 81

Instrumentos de Música

PIANO ALEMÃO — Cr$ 16.000,00, tipo apartamento. Outro de chapa de metal, cordas cruzadas, 88 notas, teclas de marfim, modêlo médio. Facilito o pagamento. Rua Hans Estaden, 13, Real Grandeza, 246. (13638) 75

VENDE-SE acordeon "Scandalli", último modelo, preto e dourado, 120 baixos, com pouquissimo uso. Inf. .. tel. 25-8299. (18305) 75

PIANO PLEYEL — Vende-se um em jacarandá, com cordas cruzadas e 88 notas. Linda peça. Rua Delgado de Carvalho 54 (Hadock Lobo) — Tijuca. (11581) 75

VENDE-SE UM PIANO Alemão — "Gunther-Stuttgart" Praça General Tiburcio 83 apto. 511. Edificio Praia Vermelha. (11582) 75

SR. GARMAN e Sr. Victor — Tel. .. 32-2114 — Afinação consertos e reformas de Pianos e Acordeons com garantia de 5 anos, pelos técnicos estrangeiros, já muito conhecidos em Copacabana, Leme, Ipanema, Leblon etc. Oficina própria — Rua Riachuelo 16 — Centro atendem também a domicilio. (14585) 75

PIANO PLEYEL — Vende-se um de côr clara, com excelente sonoridade Rua Saboia Lima, 98, ap. 201, Tijuca. (12258) 75

PIANO — Faz-se exames, reformas, caixas novas, afina-se, compra-se, troca-se, avalia-se etc. Chamar o técnico Barros, que tambem atende no interior do país. Tel. 29-4881. Preço Cr$ 100,00. (04812) 75

PIANO Alemão 3 pedais, cêpo metal cordas cruzadas, perfeitissimo estado muito bom e muito bonito, vende-se garantido, Rua Conselheiro Zenha 51 — Tijuca. (11574) 75

ACORDEONS desde 100 cruzeiros por mês a prazo só na Rio) Scandalli, Soprani, Honner e tôdas as marcas nacionais. Também saxofones, clarinetes, pistões, violões, rádios, pianos, gaitas de bôca. Tudo sem entrada e sem fiador. Grátis método para estudar. Maior deposito. Casa Acordeon Azul, Av. Rio Branco 277 dentro da Galeria São Borja, ou filial Rua dos Arcos 21. Para professôres e revendedores descontos excepcionais. Tels. 32-8750 e 42-9712 75

I PIANO
LARGO DO MACHADO, 8

Dos melhores fabricantes nacionais e estrangeiros, pelos menores preços. Não compre o seu piano sem conhecer o nosso stock e preços. — Largo do Machado, 8, Loja H — Galeria ao lado da Caixa Econômica. (19385) 75

PIANO "ESSENFELDER" 1/4 DE CAUDA

Vende-se um pela melhor oferta, em ótimo estado, à Rua da Glória, 60, Ap. 1201, podendo ser visto à qualquer hora. (24178) 75

PIANO 1/4 CAUDA

Vende-se um "CHALLEN", recem-importado, instrumento próprio para pessoas de fino gosto. — Facilita-se. Ver e tratar à Praça General Tiburcio 83, Ap. 512, Praia Vermelha, hoje ou amanhã à qualquer hora. (10529) 75

VENDE-SE 1 acordeon italiano 120 baixos, 5 registros branco. Preço fora do comum. Av. Copacabana, 583 — apto. 202 - 37-7759. (21268) 75

ATENÇÃO ACORDEON novo Italiano muito luxuoso com registros vendo por 10.900 cruzeiros Rua Riachuelo 16 — Centro. (13626) 75

COMPRO 1 PIANO 32-3857

Pagamento à vista — mesmo que necessite consêrto. — Não faço questão de preço nem de marca. (19368) 75

PIANO BLUTHNER

Vende-se um piano alemão, dessa excelente marca (Bluthner). Facilita-se parte do pagamento. Estado de novo. — Rua Dr. Satamini 135-B. — Tijuca. (11583) 75

PIANOS NOVOS

Bechstein - Pleyel - Benthley - Brasil - Essenfeld e tôdas as marcas, à vista e 20 mêses. — Apartamento Cr$ 25.000,00 Rua Dois de Dezembro 112, CATETE. (17865) 75

PIANO MEIA CAUDA

Vende-se. Preço ocasião. Ver Rua Visc. Figueiredo 39, Ap. 302. (4923) 75

STEINWAY 1/4 CAUDA

Vende-se urgente. Estado de novo. Preço excepcional à longo prazo. Ver Av. Treze de Maio n.º 13, 4.º and. — Sala 419. — Ed. Municipal. (23376) 75

COMPRO 1 PIANO 47-2361

de cauda ou de armário, pago bem e à vista. Telefone 47-2361. (24137) 75

PIANOS

BECHSTEIN — GAVEAU
SCHWARTZMANN

Vendo êstes maravilhosos pianos novos, 88 notas, cêpo de metal, teclado de marfim, cordas cruzadas, por preço de rara ocasião. R. São Clemente 17, sobrado. — próx. Praia de Botafogo. (16299) 75

PIANOS NOVOS

A CASA GARSON apresenta ao público o mais lindo e variado estoque de modelos de cauda, armário e apartamento, pelos menores preços da praça e com a mais ampla garantia. Facilitam-se os pagamentos. Ver em exposição nas CASAS GARSON, à Rua Uruguaiana ns. 107-109, e Rua do Ouvidor n. 137 (entre Avenida e Gonçalves Dias). (11540) 75

LOCAÇÃO DE CASAS E APARTAMENTOS

Centro

RUA DEBRET 23 (Em frente ao Min. da Fazenda) — grupo 413 - saleta, 3 salões e serviço sanitário. 140m2 aproximadamente. Cr$ 15.000,00. Chaves com zelador. Administradora Nacional. Av. Pres. Antº. Carlos 615, 2º pavto. Tel. 42-1314. (19407) 1

SALA para escritório aluga-se. Cr$ 3.000,00. Av. Marechal Floriano 38. (5974) 1

SOBRELOJA — Aluga-se ponto comercial, quase esquina da Av. Rio Branco, Edifício Civitas, Rua Santa Luzia, 199. Informações 42-9712, com dona MARIA. (20322) 1

PRAÇA PARIS — Loja — Aluga-se em ótimo ponto. Aluguel 10 mil — Ver na Av. Augusto Severo 68 — e tratar na CIVIA — Trav. do Ouvidor 17 — Loja — Tel. 52-8166. (14583) 1

LAPA — Aluga-se o apto. 517 (frente) da Rua Taylor, 31 de qto. banh. e kitch. 1a. ocupação — Alug. 2.600,00 — Tratar na CIVIA — Trav. do Ouvidor 17 — Loja Tel. 52-8166. (14579) 1

RUA MEXICO 80 — apto. 410 — Saleta, sala, banheiro completo, e Kitchnette — Também serve para residência — Cr$ 3.200,00 mais impostos. — Chaves com porteiro — Administradora Nacional. Av. Pres. Ant. Carlos 615 — 2.º pav. Tel. 42-1314. (14586) 1

CENTRO — Alugam-se ótimos aptos. totalmente pintados, constando de 1 e 2 quartos, sala, banheiro e cozinha, ver à rua do Senado, 184 (chaves com o porteiro) e tratar na rua Debret 23 — 11.º andar S. 1111-15 — Tel. 42-8271. (49808) 1

CENTRO — Alugamos por 4.500 cruzeiros apto! 902 rua México 70, para residencia ou escritório — com saleta, quarto, banh. Kitch. — Ver no local e tratar KAIC — Rua do Carmo, 27 — 6.º andar — 22-1860. (14593) 1

CENTRO — Alugamos a partir de 2.700 cruzeiros, aptos. de entrada, sala e quarto conjugados, banheiro, Kitch. e pequena varanda — Ver na Rua Taylor 31 nos 2.º — 6.º — 8.º — 11.º e 12.º pavimentos — Tratar na KAIC — Carmo 27 — 6.º — 22-1860. (14595) 1

CENTRO — Alugamos no Ed. Kosmocap ótimo grupo de 3 salas, com 2 sanitários privativos —área 60 m2. de frente — zona bancaria — tratar na KAIC — rua do Carmo 27 — 6.º — 22-1860. (14594) 1

URCA — Alugamos à rua Otavio Correa, 202 apto. 201 com 2 quartos, sala, banheiro coz. qt. e w.c. de empreg. área de serviço com tanque — Tratar na KAIC — rua do Carmo 27 — 6.º andar — 22-1860. (14598) 1

AVENIDA Rio Branco n.º 20, esquina da Rua Mayrink Veiga, alugo andar de 203 m. q. dividido em 4 salas com 2 banhs. e copa. Tratar no 13.º andar depois das 14,30 com o sr. Cesar. (13640) 1

CENTRO — Alugo sala para firma ou escritório, à Av. Almirante Barroso, 97, 10.º andar. 32-7949 ou — 26-6503. (14544) 1

EDIF. PORTUGAL — Franklin Roosevelt, 39. Aluga-se sala 720 vazia. Banh. kit. Aluguel Cr$ 3.500,00. Chave na portaria. Sr. Barreto de 8 às 11 horas. (14522) 1

ESPLANADA DO CASTELO — Aluga-se por um ano, apartamento confortavelmente mobiliado, constando de uma boa sala, dois quartos, cozinha, dois banheiros, quarto de empregada, e demais dependencias. Tem telefone, roupa de cama e mesa, geladeira, enceradeira, aspirador de pó, dois fogões, sendo um eletrico e outro a gaz, todo o conforto. Não falta agua. Aluguel Cr$ 8.000,00. Cartas para a portaria n. 13605. (13605) 1

APART. — SOCIEDADE — Tenho bem mobiliado, na Cinelandia e procuro cavalheiro de responsabilidade para socio no mesmo. Aluguel mensal p/ cada Cr$ 1.500,00. Tel. 52-3879, de manhã, das 7 às 9 e a noite depois das 18,30. (14515) 1

LARGO DE S. FRANCISCO, 26 — Edifício Patriarca. Aluga-se os apartamentos 302 e 303 ver no local. (24154) 1

ALUGA-SE excelente grupo de salas no 19.º andar do Edifício Civitas, bloco B, sito na Rua Mexico, 11. Tratar com o Sr. Barros à Rua Mexico, 3, 3.º andar. (13602) 1

ALUGA-SE magnifica sala, clara e ventilada no Ed. Darke — Chave sala 1516, Av. 13 de Maio, 23. Ver e tratar tels. 32-4046 e 26-4823. Preço Cr$ 3.300,00. (11633) 1

Andaraí e Grajaú

GRAJAÚ — Aluga-se ótima casa recentemente remodelada com 3 quartos, 2 salas, banheiro completo e dependências de empregada e quintal. Vêr à Rua Barão de Mesquita, 789 (chaves n. 791 c/1). Tratar na EBIL — Emprêsa Brasileira de Imóveis S. A., sito à Rua Senador Dantas, 74 — 12.º andar ou pelo telefone 52-9059 das 9 às 12 e 14 às 18 horas. (25132) 3

ANDARAÍ — Alugamos apartamento de 2 salas, 3 quartos, à Rua Ferreira Pontes, 347, apto. 101. Ver no local. Aluguel de Cr$ 4.200,00. IMOBILIARIA LEMOS LTDA., à Av. Nilo Peçanha, 26, sala 702. Tels. 22-2483 e 42-9506. (22181) 3

GRAJAU — Apartamentos, alugamse, de dois quartos, sala, banheiro, cozinha, área e dependencias de empregados, à Rua Visconde de São Vicente, 52 e 54. (23362) 3

GRAJAU' — Alugo à Rua Grajaú, otima residencia em vila inteiramente residencial, constando de: 2 qtos., 1 sala, 1 saleta, banheiro completo, deps. empr., area com tanque. — Tratar com BRUCKMANN — Avenida Nilo Peçanha, 155 — s. 710. Telefone 42-9630. (45795) 3

Botafogo e Urca

BOTAFOGO — Alugo à Rua D. Mariana 77, casa por Cr$ 10.000,00. — Ver no local e tratar à Rua São José 90, sala 2.003. (11636) 4

ALUGA-SE apt. de frente c/ vestibulo, sala com jardim de inverno, 3 ótimos quartos todo pintado limpo c/ sancas e florões nas salas, banheiro completo quarto c/ banheiro p/ empregada grande área c/ tanque ladrilhado de branco muita água em edifício limpo e residencial à Rua Voluntários da Pátria 187 apt. 202 segundo andar. Chaves c/ porteiro. — Aluguel 6.000,00 e tratar c/ o proprietário 47-4660. (19435) 4

AVENIDA PASTEUR — Botafogo — Aluga-se a Av. Pasteur 120 o apto. 802 com linda vista sôbre o mar. Saleta, sala, 3 quartos, varanda, vaga na garagem. Construção sôbre pilotis com jardim. Ver no local e tratar pelo telefone 52-6870, sr. Alberto. (14530) 4

BOTAFOGO — Alugamos ótimo apartamento de frente em primeira locação, à Rua Voluntários da Pátria, 266, apto. 401, com três quartos, uma sala, banheiro cozinha, área de serviço com tanque. Ver no local, chaves com o porteiro e tratar na Seção de Locações do Banco Imobiliario e Comercial S. A., à Av. Erasmo Braga, 255-A sobreloja, no horário de 9.30 às 17 horas, pelo telefone 52-3833, ramal 41. (14547) 4

BOTAFOGO — Loja — Aluga-se nova com duas portas, a rua Camuirano, esquina de Voluntários da Pátria, 344 — Aluguel Cr$ 8.000,00 — Tratar na Atlas Administradora Limitada — Rua da Quitanda, 3 6.º andar tel. 42-6945. (25281) 4

BOTAFOGO — Aluga-se à rua Vol. da Pátria 266 em 1a. locação o apto. 403 com 1 sala grande, 3 quartos, boa cozinha, quarto de banho com box, 2 elevadores, área com tanque azulejada, dependencias compl. de empregada — Aluguel Cr$ 5.500,00 — Ver no local — Tratar telef. 37-5699. (24196) 4

URCA — Aluga-se magnifica residencia, com 2 pavimentos, terraço coberto e garagem. Tendo no 1.º pavimento hall, 2 salas, copa, cozinha, área com tanque e dependencia para empregada — 2.º pavimento com 3 grandes quartos, 2 varandas e banheiro completo — Ver à rua Roquette Pinto 82, antiga Irineu Marinho — Tratar à rua do Ouvidor 169 — 5.º andar, sala 514 com Menescal — Tel. 23-6075 — Aluguel 8.000,00. (25270) 4

BOTAFOGO — Alugam-se apartamentos em 1a. locação com quarto, banheiro e Kitchnette à rua Camuirano, esquina de Voluntários da Pátria, 344. Tratar na Atlas Administradora Limitada — Rua da Quitanda 3 — 6.º andar — Tel. 42-6945 — Aluguel Cr$ 2.800,00 e Cr$ 3.000,00. (25283) 4

BOTAFOGO — Aluga-se ótimo apartamento à Rua Humaitá, 56-1001, c/ jardim de inverno, sala, 2 quartos e demais dependencias, inclusive para empregada. Primeira locação. Chaves c/ porteiro. Tratar c/ Dr. Duarte, Av. Rio Branco, 183, s/ 606, Tels 42-3839 e 25-5581. (21296) 4

URCA — Alugo o apto. 22 da rua Candido Gaffrée 54, constando de saleta, sala, 2 quartos, banheiro, cozinha, área com tanque e dependencias de empregada — Aluguel ...... 4.800,00 — Para ver pedir as chaves por favor no apto. 32 e tratar com OLYNTHO RIBEIRO — à rua Julio de Castilhos 25 — apto. 1202 — Tels. 47-1841 e 47-5885. (21311) 4

BOTAFOGO — Aluga-se ótima residência, de construção moderna, em estado de nova, com 3 salas, 5 quartos, 1 hall, 1 banheiro completo, 1 w. c., copa, cozinha, garage e dependencias de empregado — Ver diariamente à Rua Marques de Olinda n. 77, próximo à praia de Botafogo. (24192) 4

BOTAFOGO — Aluga-se na Rua A. n. 90, esq. Barão de Lucena, o apartamento 301, de frente, com 2 quartos, sala, cozinha, varanda, quarto de banho completo e dependências de empregada. Chaves com o porteiro. Tratar com o Sr. Jorge — Telefone: 22-2037. (25124) 4

BOTAFOGO — Alugamos ótimos apartamentos, a Rua Teodoro Hertz, 90 (Esquina de Barão de Lucena) aptos. numeros 104 e 204, com 3 quartos, sala, cozinha, banheiro social completo com box, quarto e W.C. de empregada, área de serviço com tanque. Ver no local, chaves com o porteiro e tratar na Seção de Locações do Banco Imobiliario e Comercial S. A., à Av. Erasmo Braga 255-A, sobreloja, no horário de 9.30 às 17 horas, pelo telefone 52-3833, ramal 41. (14549) 4

BOTAFOGO — Apto. com 3 quartos, 3 salas, cozinha, banheiro, sanitario de empregada, area varanda na frente por 5 mil cruzeiros. Informar e tratar na Rua Miranda Valverde, 57, tel. 26-4272. (47943) 4

ALUGA-SE confortavel casa, centro de jardim, varanda, terraço, 3 salas, 4 quartos, garage e dependencias. R. Miguel Pereira, 22. Botafogo. (21263) 4

HUMAITÁ — Alugo ou vendo, em edifício de 3 pavimentos, na Rua Maria Eugenia 23, o apto. 302, com sala, 2 quartos, banheiro, cozinha, quarto e W. C. de empregada e área com tanque. Ver das 14 às 18 horas. Chaves no apto. 308 — Tratar com Milton Magalhães, na Avenida Erasmo Braga, 255, sala 404. Tel. 22-6128. (14563) 4

Catete e Glória

CATETE — Alugo rua Santo Amaro 184, o apartamento 111, com sala, quarto, banheiro, área com tanque. Preço Cr$ 3.500,00. Ver com sr. Valter e tratar rua São José 90, sala 2001. (19396) 5

Aluga-se apartamentos em primeira locação de quarto e sala conjugados e quarto e sala separados, à Rua Silveira Martins n. 127 — Aluguel de Cr$ 3.800,00 — Tratar com o porteiro. (25177) 5

GLORIA — Apartamento de luxo — Alugamos à Rua Candido Mendes, 157, apartamentos excepcionalmente confortáveis e amplos, em primeira locação. Saleta, living (29m2), sala de jantar, 2 quartos, armários embutidos, copa, cozinha, banheiro, área de serviço, quarto e WC criados. Garage à parte. Preços a partir de Cr$ 7.700,00 mensais. Contrato de 2 anos, com fiador de reconhecida idoneidade. IMOBILIARIA LEMOS LTDA., à Avenida Nilo Peçanha, 26, sala 702 — Telefones: 22-2483 e 42-9506. (22184) 5

ALUGAM-SE à Rua Benjamin Constant, 90, os excelentes aptos. 204, 205, 206, 305 e 404, com sala, quarto separados, cozinha, banheiro, varanda. Primeira locação. Chaves no predio com o Snr. Souza. (21297) 5

CATETE — Aluga-se um apartamento de frente à Rua Silveira Martins, 127, com sala, dois quarto, WC etc. Tratar com A. VIANA — Tel. 42-8748. (49416) 5

Catumbi

ALUGO CASA de 2 pavimentos com 4 quartos, 2 salas, cozinha, banheiro e quintal. Travessa Vista Alegre, 13. (13600) 6

Copacabana e Leme

COPACABANA — Pôsto 4 — Aluga-se os aptos. 201, 202, 601 e 801 do magnifico Ed. "Marte", rua Barata Ribeiro 665, prox. Constante Ramos, com amplo salão, 3 grandes quartos, 2 banh. sociais, copa, cozinha e dependencia empregada, com direito garage. Construção moderna sobre "pilotis", água abundante — Chaves no local. Tratar Av. Rio Branco 81 — 12.º andar — salas 1201-02 — (Tel. 23-4214). (17309) 8

RUA RODOLPHO DANTAS 81, APT 1203 — Confortável, ampla sala, 2 quartos, banh., cozinha, dep. empregada, terraço serviço. Chaves c/ porteiro. Administradora Nacional. Av. Pres. Ant. Carlos 615. 2º pavto. — Tel. 42-1314. (19418) 8

AV. N. S. DE COPACABANA 583 apto. 503 — Para fins comerciais, saleta, sala, 2 quartos, banh., cozinha. Cr$ 4.000,00 mais impostos. Chaves com porteiro — ADMINISTRADORA NACIONAL — Av. Pres. Antonio Carlos, 615, 2º pav. Tel. 42-1314. (19415) 8

RUA HILARIO DE GOUVEIA, 53 — Alugam-se, em primeira locação, excelentes apartamentos para famílias de trato, living., jardim de inverno, 3 quartos, todos com completo guarda-roupa embutido, cozinha americana, banheiro em côr com box, toilette, água quente e fria em tôdas as peças, inclusive tanque e banheiro de empregadas. Acabamento excepcional. — Garagem a nivel da rua. (14006) 8

COPACABANA - Posto 2. Aluga-se no belo Ed. "Liège" (Rua Barata Ribeiro 74) o apto. 610 com saleta, sala-quarto conjugados, coz. e banh. completo. — Chaves com o porteiro. Sr. Ferreira. Tratar Av. Rio Branco 81 — 12.º and. Salas 1201-02 — (Tel. 23-4211). (17401) 8

COPACABANA — Posto 2. Aluga-se o apto. 101 — da Travessa Guimarães Natal 13, proximo Praça Cardeal Arcoverde, com saleta, sala, 2 qtos banh. completo, cozinha e banheiro empregada — Chaves com porteiro — Tratar Av. Rio Branco 81 — 12.º, salas 1201-02 — (Tel. 23-4214). (17400) 8

COPACABANA — Alugamos à Rua Felipe Oliveira, 4 o apto. 614, frente, sala e qto., todo a óleo c/sancas e varanda. Cr$ 3.500,00 mensal. Tratar à R. Evaristo da Veiga, 35 s/ 1409 ou pelos telefones 52-5077 ou 34-3728. (24212) 8

RUA INHANGÁ 27 apto. 208 — Saleta, sala, quarto, banh., cozinha, área com tanque. Cr$ 3.700,00. Chaves com porteiro. ADMINISTRADORA NACIONAL — Av. Pres. Antonio Carlos 615, 2º pav. Tel. 42-1314. (19419) 8

ALUGO Av. Atlantica 3736, apto. 104, com 2 salas, 3 quartos e dependencias. Tel. 47-3727. (11631) 8

AVENIDA ATLANTICA — Aluga-se excelente apartamento, frente mar, todo mobiliado, recém pintado, grande living, 3 quartos, sala, banheiro cor, cozinha, geladeira, depend. empregada. Preço 10.000,00. — Tel. 25-8941. (19382) 8

ALUGA-SE bom predio c/ 3 q., 2 salas, bom quintal, Rua Guimarães Natal, 2. Praça Cardeal Copacabana. (05959) 8

RUA BULHÕES DE CARVALHO 571 — Proprietario que se retira, aluga por 1 ano, com telefone, o magnifico apto. 201, de frente, com saleta, sala, grande varanda, quarto, banh. e cozinha. Cr$ 4.000,00. Chaves com porteiro. ADMINISTRADORA NACIONAL — Av. Pres. Antonio Carlos 615, 2º pav. Tel. 42-1314. (19417) 8

COPACABANA — Alugamos, acabado de construir, o magnifico apartamento 601 da rua Barata Ribeiro n. 63, de frente, todo pintado a oleo, com 2 salas conjugadas, 3 quartos, peças amplas, armarios embutidos, 2 banheiros sociais em cores, garagem e todas as demais depend. e requisitos modernos. Chaves c/ o zelador. — Aluguel Cr$ 10.000,00. — Tratar: Lowndes & Sons, Lida. — Av. Pres. Vargas, 290, 2º andar. — Tel.: 43-9084. (8760) 8

AVENIDA ATLANTICA, 2.906. Aluga-se para família de trato, confortavel apartamento de frente, com 2 salas, 3 quartos, armarios embutidos, dependencias de empregada, etc. — Com o porteiro. (24153) 8

COPACABANA — Alugo 1a. locação, o ótimo apto. 302, Rua Domingos Ferreira 18, predio de 2 aptos. por andar, de frente c/ 1 qto. sala c/ sancas, cozinha moderna c/ água quente, banheiro social e 1 bom qto. independente, area de serviço com tanque, banheiro etc. Tratar com Roberto Av. Franklin Roosevelt, 194, s/ 702. Tel. 22-4309 das 14 às 16 horas. (11600) 8

ATLANTICA 1.480 apto. 72, frente, aluga-se ou vende-se, chaves portaria. Tratar 37-8782. (13593) 8

COPACABANA (Rua Felipe de Oliveira 19). Alugo aptos. c/ quarto e sala separados, saleta, varanda, banheiro e cozinha. Cr$ 3.800,00 e de quarto e sala conjugados. Cr$........ 3.300,00. Ver no predio os aptos. do 4.º and. e os de ns. 501 e 503, no 5.º andar e tratar com Dr. Luiz à Rua Mexico, 21, 19.º andar, sala 1901-A. Tel. 32-9123 de 12 às 13 e das 16 às 17,30 horas. (14517) 8

POSTO 6 — Aluga-se quarto bom mobil. com bastante agua e telefone 37-5069 Av. N. S. Copacabana, 1292, apto. 406. (24175) 8

LEME — Aluga-se um apartamento à Av. Atlantica, 565, apto. 1002. Frente para a Rua Gustavo Sampaio, 2 por andar. Ver no local c/ o porteiro e tratar à Rua da Alfandega 355, Loja. (24163) 8

COPACABANA — Aluga-se apartamento com quarto, sala, banheiro, cozinha e varanda. Com moveis Cr$. 4.000,00 e sem moveis Cr$ 3.500,00. Contrat minimo de 2 anos, com fiador comercial. Rua Domingos Ferreira 236 (Sorveteria Bob's), 8.º andar, Chaves na portaria, com Barros, Tratar pelo telefone 32-8418, com Dona Natividade, durante o dia. (25256) 8

COPACABANA — Aluga-se a Rua Barata Ribeiro, 62, apto. 102 de frente com sala, jardim de inverno, 3 quartos, banheiro em cor, copa, cozinha, armario embutido, área, dependencias de empregada e play ground. Inf. 37-1572. (21295) 8

ALUGA-SE apto. mobiliado, living, 2 quarto, dependencias creados, tudo grande, próximo a praia, defronte da Praça Serzedelo Correia. Não falta agua, contrato a combinar, aluguel 6.000,00. Tratar Rua Siqueira Campos, 33, apto. 806. (25237) 8

AVENIDA ATLANTICA — Apartamento mobilitado. Aluga-se por 2 meses a 1 ano, 3 quartos, 2 salas etc. todo pintado. Geladeira e telefone. Rua Almirante Gonçalves n.º 5 apto. 1102. (13663) 8

COPACABANA — Alugamos no Ed. Tunel, o apto. 210 da Rua Felipe de Oliveira, 4, com sala, quarto, varanda, grande area, banheiro e cozinha. Aluguel Cr$ 3.500,00. Chaves com o zelador, Tratar: Lowndes e Sons Ltda., Av. Pres. Vargas, 290, 2.º andar. Tel. 43-9084. (21293) 8

COPACABANA — Apartamento "chic" pequeno aluga-se a casal de gôsto. Rua Julio de Castilhos, 83, ver com o porteiro. Tratar telefone: — 47-1439. (21274) 8

QUARTO — Aluga-se a rapaz distinto que trabalhe fora, referencias, muita agua. Sem liberdades. Pôsto 3, Tel. 37-4432. (13625) 8

OPORTUNIDADE — Aluga-se 1ª locação, apartamento de frente, lado de sombra, vista para o mar, com 2 quartos, 1 sala, cozinha, banheiro, quarto e dependencias de empregada, área com tanque e entrada de serviço, sancas, pinturas a óleo, armário embutido. Só dois apartamentos por andar — Rua Domingos Ferreira, 10, apartamento 1101 — Ver o sr. Daniel, tratar PETERS, 23-2878. (5961) 8

COPACABANA — Alugamos o apartamento da Rua Rodolfo Dantas, 93, de frente, todo pintado de novo, tendo: 3 quartos sendo 2 conjugador, 1 sala, banheiro, cozinha e dependências de criados. — Chaves com o zelador — Aluguel Cr$ 6.000,00 — Tratar Lowndes & Sons. Ltda. — Avenida Presidente Vargas, 290, 2.º andar — Tel. 43-9084. (16495) 8

LEME — Alugamos o apto. 801 da R. Aurelino Leal, 14, ocupando todo o 8.º andar, pintado de novo, tendo: hall, sala, varanda, 2 quartos, banheiro, cozinha e demais dependências. Chaves com o zelador Aluguel Cr$ 6.500,00. Tratar: Lowndes & Sons. Ltda., Av. Presidente Vargas, 290, 2.º andar. Tel. : 43-9084. (16193) 8

AV. ATLANTICA — Alugamos apto. com 3 quartos, sala e dependências de frente. Cr$ 7.000. Chaves com porteiro na Av. Atlantica, 895, apto. 304. Tratar na Agência Anglo-Americana, Rua México, 148, 8.º and. s/ 804. — Tels. 42-2482 e 42-2484. (17200) 8

ALUGA-SE APTO. mobiliado, com tel. e geladeira, constando de 3 quartos, sala e dependencias. Av. Copacabana, 866 apto. 1102. Tels. 27-4795 ou 27-1152. (25222) 8

MOBILIADO — Aluga-se o apartamento 702 do Plaza Copacabana Hotel completamente mobiliado com 2 quartos, sala e demais dependencias. Chaves na portaria. Aluguel Cr$.. 10.000,00. Tratar no Banco Costa Monteiro S. A. com Sr. Arthur telefone 23-3359. (24158) 8

COPACABANA — Aluga-se o apartamento 802 da rua Souza Lima n.º 121, esquina de Av. Copacabana, de frente, com saleta, 2 salões, jardim de inverno, 3 grandes quartos, banheiro, copa, cozinha, dependências de empregados, etc. Aluguel 10 mil cruzeiros mensais. Ver no local e tratar p/tel. 37-4026, das 9 às 14 horas, diáriamente. (4684) 8

CASA — Copacabana — Aluga-se ótima. Rua Djalma Ulrich 187. Chaves no nº 201 c/ 1. Tel. 27-3973. (22155) 8

COPACABANA — Alugamos a partir de 2.500 cruz. os aptos. 303 e 304 da rua Aires Saldanha 121, com sala e quarto conjugados, banheiro e kitch. — Ver no local e tratar na KAIC Rua do Carmo 27, 6º - 22-1860. (14591) 8

COPACABANA — Apartamento mobiliado. Aluga-se o apartamento 901 do edifício à Rua Gustavo Sampaio, 358, com 3 quartos, duas salas conjugadas, banheiro, cozinha, dependencias de empregados. Todo pintado de novo. Os móveis que guarnecem o apartamento são de luxo e em estado de novo. Aluguel ...... Cr$ 12.000,00. Chaves com o porteiro. Tratar com Administradora Duvivier S. A. Rua Alvaro Alvim, 31, 8.º andar. (24123) 8

ALUGA-SE apto. 512 da Av. Copacabana n.º 308, com sala, 3 quartos, banheiro e demais dependências. Aluguel. Cr$ 5.500,00. Chaves no local e informações com o porteiro. Tratar pelo tel. 25.1161. (23366) 8

ALUGA-SE ao lado da Av. Atlantica, na Rua Souza Lima 48, o apartamento 1204 de quarto e sala conjugados, de fundos, porem claro e indevassavel, com banheiro e cozinha. Aluguel 2.800 cruzeiros. Chaves com o porteiro, Tratar pelo tel. 25-8591. (14502) 8

COPACABANA — Aluga-se o ótimo apartamento 502 da Av. Prado Júnior, 257, inteiramente mobiliado, composto de saleta, salas de visita e jantar, dois quartos e demais dependencias, não faltando agua. Maiores informações pelos telefones 37-3506 ou 57-3240. Chave com o porteiro Sr. Isac. (25230) 8

AV. COPACABANA, Pôsto 2, lado da sombra, aluga-se apartamento de luxo, com agua quente, garage, deposito de malas, saleta, duas salas, varanda, 3 quartos com armarios embutidos, 2 banheiros sociais, cozinha com armarios, dep. compl. de empregada, tudo grande e claro. Aluguel 10 contos, contr. 2 anos, fiador. Visitas combinar pelo telefone: 37-8338. (17547) 8

POSTO 4 — Alugo o apto. 803 da Av. N. S. de Copacabana 723, Edifício Cauê, de frente, ao lado do cine Metro, otimamente mobiliado e com geladeira elétrica, constando de 2 quartos, sala, banheiro, cozinha e dependencias de empregada — Aluguel 5.500,00 — Ver no local das 14 às 17 horas e tratar com OLYNTHO RIBEIRO — à rua Júlio de Castilhos 25 — apto. 1202 — Tels. 47-1841 e .. 47-5885. (21317) 8

POSTO 2 — Alugo o apto. 802 da rua Felipe de Oliveira 30, de frente, 1a. locação, constando de 2 salas, 3 quartos, com armarios embutidos completos, banheiro completo com box, cozinha, dependencias de empregada e área com tanque — Aluguel — 7.900,00 — Ver com o porteiro e tratar com OLYNTHO RIBEIRO à rua Júlio de Castilhos 25 — apto. 1202 — Tels. 47-1841 e 47-5885. (21312) 8

COPACABANA — Aluga-se ou vende-se confortável apartamento, com 3 salas, 2 quartos, 2 var. e demais dependências, à rua Sá Ferreira 214, tratar tel. 27-8887. (14518) 8

POSTO 2 — Alugo o apto. 901 da rua Felipe de Oliveira 48, de frente, 1a. locação, otima construção de Freire & Sodre, constando de 2 salas, 3 quartos, com armarios embutidos, sancas, banheiro completo com box, cozinha, área e dependencias de empregada. — Aluguel 8.000,00 — Ver com o porteiro Norival e tratar com OLYNTHO RIBEIRO — à rua Júlio de Castilhos 25 — apto. 1202 — Tels. .... 47-1841 e 47-5885. (21320) 8

POSTO 5 — Alugo o apto. 901 da rua Bolivar, 8, esq. da Avenida Atlântica, 1a. locação, de frente, linda vista para o mar com sala e quarto, separados, cozinha americana com geladeira, banheiro completo — Aluguel Cr$ 5.000,00 — Ver no local c/ o porteiro e tratar com OLYNTHO RIBEIRO — à rua Júlio de Castilhos 25 — apto. 1202 — Tels. 47-1841 e .. 47-5885. (21319) 8

POSTO 6 — Alugo o apto. 201 da Av. Rainha Elizabeth 688, com ou sem móveis, constando de hall, 2 salas, 3 quartos, 2 banheiros, varanda, armarios embutidos, área de serviço, dependencias de empregada e garage — Aluguel 8.500,00. Para ver pedir as chaves p/ favor no apto. 302 e tratar com OLYNTHO RIBEIRO — à rua Júlio de Castilhos 25 — apto. 1202, tels. 47-1841 e 47-5885. (21316) 8

Aluga-se um magnifico quarto, mobiliado com todas as refeições a uma moça de fino trato — Aluguel Cr$ .. 2.500,00 — Rua Figueiredo Magalhães 330, apto. 802 — Copacabana. (21335) 8

COPACABANA — Alugamos por 8 mil cruzeiros o apto. 1102 da Av. Copacabana 1099, forrado — com 3 quartos, 2 salas, jardim de inverno, coz., banh. qt. e W.C. de empreg. e área de serviço com tanque — Ver no local e tratar na KAIC — rua do Carmo 27 — 6.º andar — 22-1860. (14590) 8

COPACABANA — Alugamos ótimos apartamentos em primeira locação, à Rua Bolivar, 158 aptos. 201, 501 e 801 com quarto e sala, cozinha, banheiro completo. Ver no local, chaves com o porteiro, e tratar na Seção de Locações do Banco Imobiliario e Comercial S. A., à Av. Erasmo Braga, 255-A, sobreloja, no horario de 9.30 às 17 horas, pelo telefone 52-3833, ramal 41. (14550) 8

LOJAS EM COPACABANA — Alugamos amplas lojas em primeira locação, contrato de 5 anos com fiador, à Rua Barata Ribeiro, 35 e Belfort Roxo, 316, Ver no local, chaves com o porteiro, e tratar na Seção de Locações do Banco Imobiliario e Comercial S. A., à Av. Erasmo Braga, 255-A, sobreloja, no horario de 9.30 às 17 horas, pelo telefon 52-3833, ramal 41. (14552) 8

ALUGAMOS ótimo apartamento de frente à Rua Belfort Roxo, 316, apto. 904, com 3 quartos, sala, cozinha, banheiro social completo com box, quarto e W. C. de empregada, área de serviço com tanque e vaga na garage. Ver no local, chaves com o porteiro, e tratar na Seção de Locações do Banco Imobiliario e Comercial S. A., à Av. Erasmo Braga, 255-A sobreloja, no horário de 9,30 às 17 horas, pelo telefone: — 52-3833, ramal 41. (14545) 8

COPACABANA — Alugamos magnifico apartamento, a Rua Xavier da Silveira, 115, apto. 703, com 3 quartos, e duas salas, ou 2 quartos e três salas, cozinha, banheiro social complete toalete, area de serviço c/ tanque, quarto e W. C. de empregada e garage. Ver no local, chaves com o porteiro, e tratar na Seção de Locações do Banco Imobiliario e Comercial S. A. à Av. Erasmo Braga, 255-A, sobreloja, no horário de 9,30 às 17 horas, pelo telefone — 52-3833, ramal 41. (14548) 8

LEME — Alugamos à Rua General Ribeiro da Costa 190, apto. 203, c/ sala, 3 qtos., banheiro, cozinha e dependencias de empregado c/, ou s/ mobilia. Ver no local com o sr. Juca e tratar c/ Hermann de Farias & Cia. Ltda. Av. Rio Branco 173, s. 1804 — Tels. 42-2959 e 52-4455. (24220) 8

POSTO 3 — Rua República do Peru 101, aluga-se grande apartamento, luxuosamente mobiliado, só para familia de alto tratamento, 3 salas, varanda de inverno e dois grandes quartos (um duplo) e tôdas as dependencias — Cr$ 20.000,00 — Tel. 37-2707. (12490) 8

COPACABANA — Aluga-se à Rua Sá Ferreira 142 (prédio sôbre pilotis) o apt. 704 (primeira ocup.) c/ saleta, qto., armário embutido, banh. e cozinha; peças conjugadas. Alug. base: 3.200,00. Chaves c/ o porteiro. Tratar na CIVIA, Trav. Ouvidor 17-loja. Tel. 52-8166. (14585) 8

AV. ATLANTICA — Aluga-se a senhora distinta e que trabalhe fora, em apart. familiar, confortável e sossegado, um esplêndido quarto de frente, ricamente mobiliado, com 2 janelas para a praia, com direito a banhos, roupas e telefone, sala, com varanda e demais [illegible] — Trocam-se referências. 2.500 cruzeiros, tel. 27-2371. (19374) 8

ALUGA-SE um ótimo apartamento com 4 quartos, 2 banheiros sociais, saleta de entrada, duas salas grandes, garage, dependências de empregada, cozinha e ótimos armários embutidos. Ver e tratar das 12 às 18 horas. Rua Hilário Gouveia 30 apto. 501. Não se trata pelo telefone. (11578) 8

À AV. COPAC. 542, em frente à Praça Serzedelo Correia, alugo o ótimo apto. 703, novo! De frente, servindo p/escritorio, consultorio, ateliers, cursos ou moradia! — Inf. 57-5771 — 57-7786, 57-6573 com o sr. CARVALHO ROCHA. (23396) 8

RUA JULIO DE CASTILHOS 34 apto. 301 — Sala, varanda, quarto, banheiro completo, cozinha. Cr$ 3.800,00 — Visitas até às 10 hs. ADMINISTRADORA NACIONAL — Av. Presidente Antonio Carlos, 615, 2º pav. — Tel. 42-1314. (19416) 8

COPACABANA — Bairro Peixoto — Aluga-se apto. de quarto, banheiro e kitchinete, mobilado para casal. Rua Décio Vilares 316. Telefone: 37-4042. (11594) 8

COPACABANA — Alugam-se aptos. em primeira locação, à Av. Prado Junior 135, constando de sala, quarto, banheiro e Kitch. e 2 quartos, sala, banheiro e cozinha. Ver no local os aptos. 706, 911 e 917 (chaves com o porteiro) e tratar na rua Debret, 23 - 11º andar, s/ 1111.15 - Tel. 42-8271. (49807) 8

COPACABANA — Alugamos Rua Barata Ribeiro 292 apt. 602 com sala, quarto separado, banh. coz. tanque - frente - alug.: 3.800 cruz. — Ver no local e tratar na KAIC — Rua do Carmo 27, 6º — 22-1860. (14597) 8

COPACABANA — Aluga-se o apto. 501 (frente) da R. Carvalho de Mendonça 35, comp. de sala, j. inv., 3 quartos, banh., cozinha, dep. p/ empreg. e área c/ tanq. Alug : 6.500,00 - Chaves com o porteiro. Tratar na CIVIA, Trav. Ouvidor 17-loja. tel. 52-8166. (14584) 8

AV. ATLANTICA 2364 apto. 501 — Apartamento de luxo, um por andar, 2 grandes salões, 3 grandes quartos, 2 banheiros sociais, j. inverno, garage, amplas deps. empregadas. Cr$ 20.000,00. Chaves com porteiro — ADMINISTRADORA NACIONAL — Av. Pres. Antonio Carlos 615, 2º pav. Tel. 42-1314. (19411) 8

RUA RAINHA ELIZABETH 726 — Confortavel residencia, 2 pavis., 2 salas, varanda, 5 quartos, banheiros sociais, despensa, cozinha, dep. empregada, garage, jardim e quintal. Pode ser visitada. ADMINISTRADORA NACIONAL — Av. Pres. Antonio Carlos 615, 2º pav. Tel. 42-1314. (19413) 8

COPACABANA — POSTO 2 — Aluga-se o apto. 601 da Av. Prado Júnior, 16, esquina com Av. Atlantica de frente, c/ampla galeria, 2 salas, 4 quartos, 2 banheiros sociais em côr, armarios embutidos, cortinas, copa-cozinha, quarto e demais dependencias de empregada e garage. Chaves com o porteiro. Tratar com o sr. RICARDO à Rua Riachuelo, 161 — Tel. 32-2466. (23379) 8

AV. ATLANTICA 2364, APTO. 501 — Luxuoso apto., frente., vista deslumbrante, 2 grandes salões, 3 amplos quartos c/ armários embutidos, 2 banheiros sociais, demais dependencias, inclusive garage. Cr$ 2.500.000,00 c/ 50 por cento financiados. Administradora Nacional, Av. Pres. Ant. Carlos 615, 2º pavto. Tel. 52-1236. (19421) 8

COPACABANA — Aluga-se excelente ap. de frente (primeira ocup), à Rua Sta. Clara 85, de living (38m2), j. de inv. c/ floreira, 3 grandes qts. c/ armários e demais dependencias, inclusive instalação p/ máquinas de lavar roupa e garage. Ver no local o ap 801 e tratar na CIVIA, Trav. Ouvidor 17-loja. Tel. 52-8166. (14580) 8

COPACABANA — Rua Barão de Ipanema, 68 — apto. 501 — No melhor ponto de Copacabana, aluga-se a família de tratamento excepcional apartamento de frente, com vestibulo, salão, dois espaçosos quartos, banheiro com box, cozinha, quarto e W.C. de emrpegada e área de serviço com tanque — Aluguel, tudo incluido, seis mil cruzeiros — Chaves com o porteiro. Tratar com o dr. Cruz — Avenida Nilo Peçanha 26 — 9.º andar, fone 42-7367. (13659) 8

POSTO 5 — Aluga-se o apto. 603 da rua Xavier da Silveira 29, esq. da Av. N. S. de Copacabana, de frente, constando de hall, sala dupla, 4 quartos, banheiro completo, cozinha, área com tanque e dependencias de empregada — Aluguel — 7.500,00 — Ver com o porteiro de preferencia das 8 às 11 horas, e tratar c/ OLYNTHO RIBEIRO — à rua Júlio de Castilhos 25 — apto. 1202, tels. 47-1841 e 47-5885. (21313) 8

COPACABANA — Alugamos apartamento com 3 quartos, 2 salas e dep. telef., gelad. Tratar na AGENCIA ANGLO AMERICANA. Rua México, 148. 8.º andar s/ 804. Tel. 42-2482. (17193) 8

COPACABANA — Alugamos apto. mobiliado Cr$ 6.000,00 vazio com telefone Cr$ 4.800 com 2 quartos, 1 sala e demais deped. — Tratar na Agência Anglo-Americana — Rua México 148 — 8.º andar — S. 804 — Tel. Tel.: 42-2482. (16618) 8

COPACABANA — Alugamos à Av. Atlantica 3.806 apartamento 1004, de frente, com sala e quarto conjugados, banheiro e Kitch. Aluguel de Cr$ 4.000,00. Chaves com o porteiro sr. José. Imobiliaria Lemos Ltda. Av. Nilo Peçanha 26. sala 702. Telefones 22-2483 e 42-9506. (153). (22183) 8

COPACABANA, PÔSTO 3 — Alugamos, à Rua Inhangá, 39, Ed. Madelon, os aptos 304, 604 e 602, compostos de sala, 2 quartos, copa-cozinha, banheiro nobre, quarto e banheiro de empregada, área de serviço e tanque. Aluguel : 304 e 604 : Cr$ 5.500,00; 602 : Cr$ 6.800,00 c/ contrato de 2 anos e fiador idôneo. Vêr com o porteiro e tratar à Rua S. José 50, 9.º g/901 — Constr. Santa Clara Ltda. — Tel. : 52-1596. (21211) 8

COPACABANA — Alugamos à Rua Bolivar 162, ap. 201 apartamento de saleta de entrada, quarto bem espaçoso banheiro e Kit. de frente. Aluguel de Cr$ 3.000,00. Chaves com o porteiro. Tratar na Imobiliaria Lemos Ltda. Av. Nilo Peçanha 26, sala 702. Tels. 22-2483 e 42-9506 (427). (22182) 8

COPACABANA — Alugamos apartamento de frente com 1 quarto, 1 sala, vestibulo conjugado, cozinha, banheiro, rua Domingos Ferreira 123, ap. 1.017 . Chaves com o porteiro. Aluguel de Cr$ 3.500,00 na Imobiliaria Lemos Ltda. Av. Nilo Peçanha 26, sala 702. Tels. 22-2483 e 42-9506. (466). (22180) 8

COPACABANA — Bairro Peixoto — Aluga-se apto. com 3 quartos, sala, dependências de empregado e garagem por Cr$ 5.000,00. Para ver, chaves à rua Constante Ramos n.º 22, apto. 1.201. Tratar pelo telefone 42-6225 com Sr. FARIA diàriamente das 17 às 19 horas, excepto sábado e domingo. (22114) 8

COPACABANA — Pôsto 5 — Aluga-se "DUPLEX" de luxo, com telefone, completamente mobiliado, constando de 4 dormitórios, 2 banhs., grande salão com terraço com linda vista. Bar embutido e decorações modernas. Copa-cozinha com 2 geladeiras, máquina de lavar. Confôrto absoluto, água permanente. Vaga na garage. Prédio novo. Aluga-se para um ano para pessoas de responsabilidade. Base vinte mil cruzeiros por mês. Telefonar para 47-2915. D. Verônica. (49511) 8

ALUGA-SE ótimos apartamentos no lindo bairro do Peixoto, com água quente em todos os comodos. Cr$ 3.500,00. Infs. tel.: 43-2808. (40557) 8

Estácio

ESTACIO — Aluga-se o apto. 301 da Rua Machado Coelho 91, com sala, quarto, cozinha completa, banheiro e área com tanque. Exige-se fiador. — Tratar no local de 8 às 11 horas. (25277) 9

Flamengo

RUA SENADOR VERGUEIRO 197 — Apto. 602. Confortavel, frente, grande de sala, varanda, 3 amplos quartos, armarios embutidos, banheiro completo, cozinha, dep. empregada. Cr$.. 6.500,00. Pode ser visitado. ADMINISTRADORA NACIONAL — Av. Pres. Antonio Carlos 615, 2º pav. — Tel. 42-1314 . (19412) 10

APARTAMENTO PARA CASAL — com quarto e sala, não conjugados, saleta e dependencias para empregados, varanda interna, alugo à Rua Barão do Flamengo, 35. Pode ser visitado por intermédio do encarregado sr. José. Informações pelo fone 52-5366 com o sr. Moreira. (23372) 10

FLAMENGO — Alugam-se os aptos. 315 e 313 a rua Silveira Martins nº 127 de sala e quarto conjugados, banheiro com box, cozinha. Linda vista para o Corvocado. Aluguel Cr$ .. 3.400,00 cada. Chaves com o zelador do edifício. Tratar pelos telefones 32-7713, 52-9873 e 23-7891. (21078) 10

CONFORTABLE Home offered to pacyng gest goood kooking. Fon. 45-5772. (11545) 10

FLAMENGO — Aluga-se à Rua Almirante Tamandaré 41 o apto. n. 309 mobiliado, de quarto, banheiro e kitchenete Cr$ 3.800,00 ou Cr$ 2.800,00 sem mobilia. Telefone 27-1089 e 42-3871 das 9 às 11 hs. Dr. GILDO. (5975) 10

FLAMENGO — Aceita-se oferta p/locação do apto. 1202 da Av. Rui Barbosa, 636, em ed. com piscina e playground, c/2 amplos livings (30 m2), j. inverno, 3 qts. com armarios embutidos, 3 banheiros sociais, 3 caixas dágua privativas, ampla copa, cozinha com arm. embutido e 2 qts. p/empreg. com os respectivos banheiros. Aluguel base: 16 mil. Chaves com o sr. Joaquim. Tratar na CIVIA. Seção de Adm. Predial, Travessa do Ouvidor, 17 — Loja. Tel. 52-8166. (19398) 10

MAGNIFICO apartamento, saleta, sala, quarto, dep. emp. Barão de Flamengo 35. Chaves informações no local com sr. José. (19405) 10

FLAMENGO — Alugamos o apto. 1.107 da Praia do Flamengo n.º 98, esq. da rua Ferreira Viana, novo, de frente, com dois quartos, ótima sala, armários embutidos, banheiro com box, copa, cozinha, dep. criados e área com tanque. Chaves com sr. Rabelo na portaria. Condições a combinar com Lowndes & Sons, Ltda. Av. Pres. Vargas, 290-2.º and. Tel. 43-9084. (7878) 10

FLAMENGO — Aceita-se oferta p/ locação do ap. 820 (frente, primeira ocup.) do Ed. "Simon Bolivar" (Rua Barão do Flamengo), de 3 quartos, sala e demais dependencias, inclusive garage. Alug. c/ garage - 7 mil; s/ garage - 6.500,00. Chaves c/ o sr. Garzoni. Tratar na CIVIA, Trav. Ouvidor 17-loja. Tel. 52-8166. (14581) 10

FLAMENGO — Alugamos por 6 mil cruzs. o apto. 509 da rua Ferreira Viana esquina Praia do Flamengo c/ 2 quartos, 2 salas, banh., coz., qto. e wc empreg. e área com tanque. — Ver no local tratar KAIC - rua do Carmo 27, 6º, 22-1860. (14596) 10

FLAMENGO — Alugamos por 7.200 cruzs. o apt. 402 da rua Senador Vergueiro, 138 - mobiliado - com entrada, sala, 2 quartos, varanda, banh. cozinha, qt. e wc de empreg. área de serviço com tanque. Tratar na KAIC - rua do Carmo 27, 6º - 22-1860. (14601) 10

FLAMENGO — Alugo o apt. 908 da rua Alte. Tamandaré 41, constando de quarto, sala, banheiro, varanda, Kitch. e armário embutido. Aluguel 2.800,00. Ver no local c/ o encarregado e tratar c/ Olyntho Ribeiro à Rua Julio de Castilhos 25, apt. 1202, tels: 47-1841 e 47-5885. (21314) 10

FLAMENGO — Alugam-se à Rua Almirante Tamandaré 41 os aptos. novos de sala, banheiro, kitch. e armario embutido, N. 109 por Cr$ 2.900 e n. 110 por Cr$ 2.700. Só fiador. Chaves na portaria, tel. 25-2534, de manhã. (16133) 10

FLAMENGO — Apartamento. Passa-se, por motivo mudança para São Paulo, apto. mobiliado, de 2 quartos, sala, cozinha e banheiro. Aluguel 4.000,00. Tratar pelo telefone: 25-7175 com o Sr. Djalma. (14498) 10

FLAMENGO — Apto, aluga-se à R. 2 de Dezembro 35, apto. 407. Chaves no local tel. 27-3524. (05953) 10

FLAMENGO — Aluga-se na praia, em apartamento muito limpo e de respeito, um pequeno quarto mobiliado com café pela manhã, a um rapaz que trabalhe fora, pede-se referencia, tratar pelo tel. 25-6400. (14541) 10

ALUGA-SE por Cr$ 4.000,00 o apto. 103 da R. Carlos de Campos, 286, sala, quarto, banheiro em cor, cozinha completa, W.C. de empregados. As chaves no local e tratar 52-3695. (14537) 10

FLAMENGO — Aluga-se apto. na Barão do Flamengo, 35, com melhoramentos, pronto p. habitar, c/ sala, 2 quartos, tendo 1 grande armario e mais dep. incl. de emp. Cr$ 6 mil. Tel. 45-3078. (25260) 10

MORRO DA VIÚVA — Aluga-se Av. Ruy Barbosa, 560-7.º andar, apartamento com belo living, jardim de inverno com vista para a baía, 3 quartos etc. Chaves com o porteiro. Tratar pelo tel. 45-0815. (25235) 10

FLAMENGO — Apartamento peq. mob., c/telef. gelad, quarto, sala sep. e dep. Contrato 6 meses a 1 ano. Tratar na Agencia Anglo Americana rua México 148, 8º andar sala 804. Tel. 42-2482. (21329) 10

PRAIA DO FLAMENGO — Alugamos apto. de 1ª locação de frente com 3 quartos, sala ampla e demais deps. Cr$ 10.000,00. Tratar na Agencia Anglo-Americana, rua México 148 — 8º andar, sala 804. Tel. 42-2482. (21331) 10

Gávea

RUA MARQUES DE S. VICENTE 29, apto. 401 com elevador — Frente para a rua Gal Rabello, bela vista, ampla sala, 2 quartos, armário embutido, banheiro, cozinha, dep. empregada — Cr$ 4.700,00 — Administradora Nacional — Av. Pres. Antonio Carlos 615 — 2.º pav. — Tel. 42-1314. (19414) 11

GAVEA — Alugamos residência moderna com 4 quartos, armários embutidos, 2 salões amplos e dep. Tratar na Agência Anglo-Americana, rua México 148, 8.º and., s/ 804. Tel. 42-2482. (16611) 11

APARTAMENTO — Aluga-se ótimo apartamento n. 301, de dois quartos, sala, cozinha e demais dependencias, quarto para empregada e garagem: à Rua Almirante Guilhobel, 29, Lagoa. Tratar com Abel Guedes Pereira. Rua da Quitanda, 59, 4.º andar, sala 25, chaves na portaria, das 14 às 17 horas. (13623) 11

Ipanema

IPANEMA — Alugam-se aptos. 305 e 209, Rua Visconde Pirajá, 463, perto Praia, saleta, quarto, banheiro (água fria e quente) kitchnete. Aluguel 3.200 e 3.400 cruzeiros. Chaves c/ porteiro. (11535) 12

IPANEMA — Aluga-se Apto. 701. Av. Henrique Dumont 65 duas salas, grande quarto, banh. completo e cozinha Cr$ 3.800,00 mensais. Chave c/ o porteiro. (11576) 12

RUA BARÃO DA TORRE 111, apto. 302 — Confortável, frente, ampla sala, 2 varandas, 3 quartos, banheiro, copa, cozinha, dep. empregada, área serviço — Cr$ 5.000,00 — Pode ser visitado, das 14 às 16 horas — Administradora Nacional — Av. Pres. Antonio Carlos 615, 2.º pav. — Telefone 42-1314. (19409) 12

RUA NASCIMENTO SILVA 427 — Magnifica residencia com hall, varanda, sala, 4 quartos, banheiro social, cozinha, garage, dep. empregada — Pode ser visitada — Cr$ 8.000,00 — Administradora Nacional — Av. Pres. Ant. Carlos 615, 2.º pav. — Telefone: 42-1314. (19420) 12

IPANEMA — Loja - Alugamos loja rua Visconde de Pirajá 317, entre o cinema e a praça N. S. da Paz. Area de 53m2 com sanitário - informações com KAIC — rua do Carmo 27, 6º, 22-1860. (14600) 12

APARTAMENTO — Aluga-se à Rua Visconde de Pirajá 217, apto. 202, primeira locação, acabameto de luxo com living, 3 quartos e dependencias de empregada com garage. Aluguel 8.500 cruzeiros, trata-se pelo telefone 22-1468, com Lopes. (13649) 12

IPANEMA — Aluga-se o apto. 404 da rua Visconde de Pirajá 127, com 1 sala, 3 quartos, banheiro e cozinha, quarto e banheiro de empregada, garage etc. Tratar na Prolab, à Rua da Quitanda 45-A, 6º andar, salas 602/4. Aluguel 6.500,00. Tels. 22-0601 ou 32-0671. (24193) 12

IPANEMA — Aluga-se à Av. Vieira Souto 474, ótima casa com 2 pavimentos, tendo no 2º pavimento 2 salas, 3 quartos, banheiro completo com box, copa, grande varanda e no 1º pavimento 3 salas, 2 quartos, jardim de inverno, copa cozinha, quarto de empregada com banheiro externos, chuveiro para banho de mar, garage, jardim e quintal. Tratar na Atlas Administradora Limitada, Rua da Quitanda 3, 6º andar. Tel. 42-6945. (25284) 12

IPANEMA — Alugam-se em primeira locação, no Edificio Alfama, à Rua Prudente de Morais 1184 os apartamentos de fundos, com sala, 3 quartos e demais dependencias, acabamento de fino gôsto. Condições gerais: aluguel 7.000,000 - contrato de 2 anos, fiador ou depósito. Ver no local acima, tratar Rua Mexico 158, 6º sala 605. Tel. 42-9307. (13636) 12

IPANEMA — Aluga-se ótima e confortavel residencia para familia de tratamento, a uma quadra da praia e do Country Club. Ver à Rua Prudente de Morais, 1474, entre 9 e 12 e 14 e 18 horas. (14496) 12

IPANEMA — Alugamos ótimo apartamento de frente a Rua Visconde de Pirajá 153 apto. 801, com 3 quartos, sala, cozinha com exaustor, banheiro completo, quarto e W.C. de empregada e area de serviço com tanque. Ver no local, chaves com o porteiro, e tratar na Seção de Locações do Banco Imobiliario e Comercial S. A., à Av. Erasmo Braga, 255-A, sobreloja, no horário de 9.30 às 17 horas, pelo telefone: — 52-3833, ramal 41. (14546) 12

IPANEMA — Aluga-se apartamento na Rua Alberto de Campos, 165, 2.º andar, apto. 4 com 3 quartos, sala ampla, banheiro em cor, e ótima cozinha. Tel. 27-0662 ou ver as chaves no apto. 5, 3.º andar, inclusive domingo. (21286) 12

JACAREPAGUÁ — Taquara — Alugamos ótimas casas acabadas de construir na rua Atituba ns. 70, 80 e 88, tendo: 2 e 3 quartos, sala, varanda, banheiro com chuveiro elétrico, cozinha com fogão a gás, garagem, e água com fartura. Aluguel desde Cr$ .... 2.600,00. Ver no local com sr. Alfredo na casa 9 e tratar com Lowndes & Sons, Ltda. Av. Presidente Vargas, 290-2.º andar. Tel. 43-9084. (21291) 13

Jardim Botânico

LAGOA — Aluga-se o apt. 201 da rua Fonte da Saudade, 308, exclusivamente para familia de tratamento, de frente, com ótimo salão, 3 quartos, demais peças completas. Ver no local (chaves nos aptos. 101 ou 301) e tratar na rua Debret 23, 11º andar s/ 1111/15 — Tel. 42-8271. (49810) 14

JARDIM BOTANICO — Aluga-se à rua Maria Angélica, 645, magnifico apartamento, com grande living, 3 quartos, dependências completas para empregada e garagem. Aluguel Cr$ 5.200,00, com garagem mais Cr$ 300,00. Ver com o porteiro e tratar c/ OSWALDO SANTOS PARENTE — Av. Nilo Peçanha, 12, salas 413 e 414. (16467) 14

JARDIM BOTANICO — Residencia de alto luxo para alugar com 4 quartos, sendo 1 duplo, terraço, 2 salões e demais dep., jardim, garage. Tratar na Agencia Anglo-Americana, rua México 148 — 8º, sala 804. Tel. 42-2482. (7023) 14

Laranjeiras

LARANJEIRAS — Alugamos na rua das Laranjeiras 210, o apartamento 805 de 3 quartos, sala, banheiro, cozinha e dependencias de empregada — Aluguel: 5.500,00 — Ver no local com o porteiro e tratar com Imobiliária Cintra Oliveira — Tel. 43-1981. (11602) 16

ALUGA-SE O APARTAMENTO n.º 304 da Rua Soares Cabral, 59 — Laranjeiras, (junto ao Fluminense) com 3 quartos, sala, varanda, copa, cozinha, banheiro, quarto e banheiro de empregada. Chaves com o zelador. (28947) 16

LARANJEIRAS — Aluga-se ótimo apto. constando de 3 quartos, 2 salas, cozinha com armário, banheiro completo e dependências completas para empregada. Ver no local (chaves no apto. 201). Rua Presidente Carlos de Campos, 63, apto. 202 e tratar na Rua Debret, 23, 11.º andar, salas 1111-15 — Telefone: 42-8271. (49809) 16

ALUGA-SE quarto com água corrente, 6.º pav., bem mobiliado. Rua Pires de Almeida, 15, apto. 402 — Laranjeiras. — Cr$ 1.600,00. (13639) 16

APARTAMENTO MOBILIADO em Laranjeiras. Familia que se retira, passa a quem ficar com tudo que guarnece o mesmo, mobilias chipandele, vitrola, geladeira Philco 9 pés, crtinas, enfeites de louça e prata: 3 quartos, sala, banheiro, cozinha, área, quarto, dependencias empregada, aluguel 3.500 ver tratar das 14 às 17 horas. Rua Ipiranga, 104, Apto. 6, 2.º andar. (13595) 16

ALUGA-SE por Cr$ 4.000 o apto. 103 da R. Carlos de Campos, 286, sala, quarto, banheiro em cor, cozinha completa, 3 armarios embutidos, W.C. para empregados. As chaves com o zelador. Tratar 52-3695. (14538) 16

LARANJEIRAS — Aluga-se ótimo apartamento de sala, 3 quartos e garage, em luxuoso predio, defronte ao Fluminense — Ver à Rua Alvaro Chaves, 38, apto. 703. Tratar no Banco Auxiliar da Produção. Travessa do Ouvidor, 12. Fone 52-2220. (25248) 16

Leblon

ALUGA-SE à Rua Cupertino Durão, 147 o apartamento n. 409, com sala, quarto, banheiro, kitchinette e garage. Aluguel Cr$ 3.300,00. Chaves com o porteiro. Tratar pelo telefone: — 32-0118. (24176) 17

LEBLON — Aluga-se apartamento 202 edificio 896 da Avenida Delfim Moreira, com 3 quartos, sala ampla atapetada, com corredor atapetado, garage e dependencias de empregada — Tratar no mesmo edificio no apartamento 204. (12484) 17

LEBLON — Aluga-se apartamento com 2 grandes quartos boa sala, cozinha com armários, fogão de 4 bocas, banheiro completo, quarto e W.C. de empregada, área serviço com tanque e vaga na garage, não falta água. Aluguel 4.500,00. Ver com o zelador. Rua Almirante Guilhem 404 apto. 302 (antiga D. Pedrito), Tratar rua Uruguaiana 118 sala 410. (04846) 17

LEBLON — Aluga-se ótimo apartamento com 3 quartos, sala, cozinha, e dependencias de empregada e garage. Ver à Rua Ardiria, 48, apto. 202. Tratar na EBIL. Emprêsa Brasileira de Imoveis S. A., sito à Rua Senador Dantas, 74, 12.º andar ou pelo telefone 52-9059 das 9 às 12 e das 14 às 18 horas. (25131) 17

LEBLON — Aluga-se um apartamento sendo 3 quartos, 2 salas, varandas, armários embutidos, com garage. Telef. 27-5341 ou 43-2475. Falar com D. LEONTINA. (11579) 17

LEBLON — Aluga-se ótimo apartamento com 3 quartos, sala, cozinha e dependência de empregada e garage. Ver à rua Ardiria, 48, apto. 202 — Tratar na EBIL — Emprêsa Brasileira de Imóveis S/A., sita à rua Senador Dantas, 74 — 12.º andar ou pelo telefone 52-9059 das 9 às 12 e das 14 às 18 horas. (25131) 17

LEBLON — Aluga-se o apto. 404 (1.ª ocup.) da Av. Ataulfo de Paiva, 814, de 2 quartos, sala, cozinha, dep. para empr., banheiro e área com tanque. Aluguel: 5 mil. Chaves com o porteiro. Tratar na CIVIA, Seção de Adm. Predial, Trav. Ouvidor, 17-Loja. — Telefone: 52-8166. (14582) 17

LEBLON — Aluga-se apartamento de frente com sala, banheiro, 2 quartos, cozinha e dependências de empregada, à Rua Dias Ferreira, 45, apto. 301. Aluguel: Cr$ 4.200,00. — Tratar na Atlas Administradora Limitada, Rua da Quitanda, 3, 6.º andar. Tel. 42-6945. Ver no local. Chaves no apto. 102. (25282) 17

LEBLON — Alugo o apto. 302 da Rua Aperana, 57, constando de sala, dois quartos, banheiro, cozinha, dependências de empregada e garage. Aluguel: 4.400,00. Ver até às 14 horas com o porteiro e tratar à Rua Julio de Castilhos, 25, apto. 1.202 — Telefones: 47-1841 e 47-5885, com OLYNTHO RIBEIRO. (21315) 17

QUARTO NO LEBLON — Em casa de tratamento aluga-se amplo mobiliado, banheiro exclusivo, entrada independente, a senhor de trato e responsabilidade. Informações 27-6214. (13656) 17

LEBLON — Alugamos apto. duplex, perto da praia mobil., c/tel., gel., com 2 quartos, 1 sala, gr. terraço, e deps. Tratar pessoalmente na Agencia Anglo-Americana, rua México 148 — 8º andar, sala 804 — Tel. 42-2482. (22282) 17

LEBLON — Alugamos apartamentos mobiliados com 2 ou 3 quartos, 2 salas e dependencias com telefone e geladeira — Prazo 6 meses a 1 ano — Tratar na Agencia Anglo-Americana. Rua México 148, 8º andar, sala 804. Tel. 42-2482. (21327) 17

LEBLON — Alugamos de alto luxo de primeira locação, com 3 quartos, com armarios embutidos, 2 salões, 2 banheiros, 2 quartos para empregada, garage. Tratar na Agencia Anglo-Americana, rua México 148, 8º andar sala 804. Tel. 42-2482. (21328) 17

Praça da Bandeira

BARAO DE IGUATEMI 71. Alugo porão corrido soalhado 5x7 para moradia familia grande c/ banheiro privado. Cr$ 1.800 fiador ou depósito. Chaves: Lowndes e Sons à Av. Pres. Vargas 290, 2.º tel. 43-0905. (05958) 19

Santa Teresa

RUA DIAS DE BARROS 55, apto. 2 — Ao lado da Estação Curvelo — Maravilhosa vista sôbre a Baía — Aluga-se apto. completamente reformado com 2 salas, 3 quartos, dep. empregada, despensa, banheiro completo, grande cozinha e área com tanque — Chaves no apto. 1 — Administradora Nacional — Av. Pres. Antonio Carlos 615, 2.º pav. — Tel. 42-1314. (19408) 23

CASA ALUGA-SE com sala 3 quartos, cozinha, banheiro, completo e quintal aluguel 4.500 cruzeiros. Rua Santo Alfredo, 15, Santa Teresa. (14529) 23

Tijuca

RUA ENG. ERNANI COTRIN 55, ap. 103 — Confortável, ampla sala, 3 quartos, banheiro, cozinha, dep. empregada — Cr$ 4.500,00 — Visitas das 10 às 15 horas — Administradora Nacional — Av. Pres. Antonio Carlos 615, 2.º pav. — Tel. 42-1314. (19410) 27

TIJUCA — Aluga-se 2.600, quarto sala em casa de um casal, com ou sem refeição, Para senhores ou rapazes Fone 58-9663. (13609) 27

PRAÇA SANS PENA — Rua General Roca, 508. Aluga-se casa espaçosa, 2 s., 4 q., dependencias, porão alto, quintal. Trata-se fone 28-0673. (11623) 27

TIJUCA — Alugam-se à Rua Uruguay n.º 427, edificio recém-construido, apartamentos de 2 quartos, sala, cozinha, banheiro completo e dependências de empregada. Chaves no local. Tratar com Construtora Silva Cardoso Ltda., Rua do Catete n.º 248. — Tel. 25-0605. Pede-se fiador idôneo. (24222) 27

ALUGA-SE magnifico apartamento constando de 3 amplos quartos; sala, saleta, ótima varanda; cozinha e dependência de empregada. Ver e tratar no local, à Rua José Higino n.º 54, apartamento n.º 201 — Tijuca. (13637) 27

TIJUCA — Aluga-se apartamento com 3 quartos, sala, saleta, banheiro e cozinha completos, área com tanque, à Rua Haddock Lobo, 408, apto. 302, chaves no 301, tratar Largo Carioca, 5, sala 517. Tel. 32-6753, das 9 às 11 e 14,30 às 17 horas. (13646) 27

Subúrbios da Central

S. FRANCISCO XAVIER — Alugamos ótimos apartamentos, em primeira locação, a Rua 24 de Maio, 215, com três quartos, sala, cozinha, banheiro, quarto e W.C. de empregada e area de serviço com tanque. Ver no local, chaves com o porteiro, e tratar na Seção de Locações do Banco Imobiliario e Comercial S. A., à Av. Erasmo Braga, 255-A sobreloja, no horário de 9,30 às 17 horas, pelo telefone: — 52-3833, ramal 41. (14551) 29

ALUGA-SE apartamento acabado de construir com dois e três quartos, sala, jardim de inverno, banheiro completo, cozinha, quarto de empregada e tôdas as demais dependências a partir de Cr$ 3.700,00 mensais na rua Cruz e Souza n.º 112 — Encantado. Edifício de esmerado acabamento. Os inquilinos poderão ocupar o telefone da Portaria (29-6615). (15810) 29

BRAZ DE PINA — Alugamos Rua Guarapu, 92, casa em centro de terreno com 3 quartos, 2 salas, banheiro, cozinha, varanda e tanque. Aluguel de 4 mil cruzeiros. Ver no local e tratar KAIC — Rua do Carmo, 27, 6.º — 22-1860. (14592) 29

ANCHIETA: Aluga-se ótima casa espaçosa e confortável casa de campo com luz e água própria, para familia grande ou escola. Preço Cr$ 2.000,00. Tratar na EBIL — Emprêsa Brasileira de Imóveis S/A., sita à rua Senador Dantas, 74 — 12.º andar ou pelo telefone 52-9059 das 9 às 12 e das 14 às 18 horas. Ver à rua Cristóvão Jacques, 20. (25130) 29

MEIER — Aluga-se ótima casa à Rua Magalhães Couto 490, lado da sombra, lugar fresco, fatura dágua, com 2 salas, 4 quartos, banheiro completo, copa, cozinha, dependencia de empregada e entrada de automovel; chaves por favor no local apto. 201, tratar telefone 27-4420. (13616) 29

MEIER — Aluga-se à rua Magalhães Couto 99, transversal a Dias da Cruz, excelente apartamento, primeira locação, de sala, 3 quartos, banheiro completo, cozinha, área de serviço e dependencias de empregada — Chaves no local com o zelador Pedro. Aluguel Cr$ 4.500,00 — Trata-se pelo telefone 47-7742. (25258) 29

LOJA — Aluga-se em primeira locação ótima loja com 5 metros x 10. Serve para qualquer espécie de negócio. Por Cr$ 4.700,00 mensais na rua Cruz e Souza n.º 112, Encantado. Tel. 52-1010 e 29-6615. (15815) 29

Niterói

ALUGA-SE próximo às barcas, na Rua Almirante Tefé, 632, magnífico apartamento de sala, quarto separado, banheiro e kitchenette. Edifício Ajax. Chaves com o porteiro. Tratar no Rio, pelo telefone 42-6763. 33

NITERÓI — Aluga-se apto. 3 quartos, etc. Rua Gavião Peixoto, próximo Campos S. Bento. Inf. 22-4212. (13617) 33

Ilhas

ILHA DO GOVERNADOR — Aluga-se boa casa da Rua Cambauba 12, Jardim Guanabara, a 100 metros da praia. Tratar Av. Rio Branco 143, 3º, sala 14. Aluguel 4.200 cruzeiros. (11622) 34

ILHA DO GOVERNADOR — Aluga-se o apartamento 101 da Rua Ancora, n.º 56, com sala, 2 quartos, quarto de empregada, etc. Gás-Bras. Primeira locação. No Cocotá entre Saco da Olaria e Praia da Bandeira. — Aluguel Cr$ 3.500,00. Tratar visita pelo telefone 32-4600. Administradora Duvivier S. A. Rua Alvaro Alvim, 31, 8.º andar. (24122) 34

ICARAÍ — Aluga-se apto. de 1 sala, 2 quartos, Cr$ 3.500,00. Rua Tavares de Macedo, 188, chaves 194, c/ XV. por obséquio. Tel. 26-1575. Fiança ou depósito. Contrato 1 ano. (13647) 34

Petrópolis

ALUGA-SE em Petrópolis, apto. mobilhado sala, quarto, banheiro e cozinha completos, incluindo geladeira elétrica, aluguel 4.500,00 contrato mínimo um ano. Tratar tel.: 57-0193 — 57-1698. (21229) 35

ITAIPAVA — Verão. Aluga-se casa mobil., sala, 3 q., banheiro completo, gas, eletricidade, louças, geladeira, q. empregad. Tratar tel. 123 Itaipava. (35) 35

PETROPOLIS — Aluga-se casa mobiliada, com 3 quartos, etc., garagem em grande terreno. Proximo ao Promenade Hotel. Chaves com o sr. Abreu em frente (Estação Nogueira). Outras informações, tel. 45-1294. (49529) 35

DEPÓSITO

Aluga-se um à Rua Senador Pompeu, 160, de 2 pavimentos, com 360 mts. quadrados cada pavimento. — Tratar pelo Telefone 23-0189. (23381) 38

PRECISA-SE

Casas e apartamentos mobilados ou não, para temporada ou contrato longo, nos bairros do Flamengo ao Leblon. Ofertas diretas para a Imobiliária Alexandre Kamp, Rua México 41, Grupo 603. — Tels.: 32-3872 - 42-5710. (13654) 38

ALUGA-SE — AV. RUY BARBOSA

ACEITA-SE oferta p/ locação do apto. 1202 da Av. Ruy Barbosa n. 636, em ed. c/ piscina e "play-ground", c/ 2 amplos "livings" (30 m2), j. inverno, 3 quartos c/ armários embutidos, 3 banheiros sociais, 3 caixas d'água privativas, ampla copa, cozinha c/ armário embutido e 2 quartos p/ empregadas c/ os respectivos banheiros. Aluguel-base: 16 mil cruzs. Chaves c/ o sr. Joaquim. Tratar na CIVIA, Seção de Adm. Predial, Trav. Ouvidor n. 17 - loja — Tel.: 52-8166. (19397) 38

IMPORTANTE LOJA DE ESQUINA
ZUMBI — ILHA DO GOVERNADOR

Aluga-se ótima loja de esquina dando frente para duas ruas, tôda revestida de azulejos, própria para Padaria, Confeitaria e Bar, situada ao lado de um importante Mercadinho modêlo, à Rua Serrão n.º 351 e 351-A. Chaves com o Sr. REIS no Mercadinho ao lado, à Rua Peixoto de Carvalho, 11-B e 11-C. Tratar na Av. Franklin Roosevelt, 39 — 15.º andar sala 1502. (22141) 38

LOJA NO CENTRO

Traspassa-se o contrato de loja própria para restaurante, cartório ou varêjo, à Rua do Rosário. Informações pelo telefone 43-9010. (21226) 38

LOJA NO CENTRO

Aluga-se, em prédio novo, loja ampla, com 300 m2, 7 portas, à Rua Teófilo Otoni, esquina da Rua Visconde de Itaboraí. Aceitam-se propostas. Demais informações pelos telefones 43-5341 ou 43-9469. (11599) 38

Armazem para depósito

Precisa-se em zona industrial medindo aproximadamente 400 m2 com boas instalações sanitárias. Cartas com detalhes para Caixa Postal n.º 1039, Rio de Janeiro. (14540) 38

Achados e Perdidos

GRATIFICA-SE a quem encontrar 1 carteira profissional contendo, 1 certidão de casamento e 1 certidão de idade — Favor telefonar para 30-5352 — Rafael ou para 32-2949 Jorge Pereira. (13622) 61

PULSEIRA PERDIDA

Num lotação da Tijuca para a cidade, na manhã de ontem (5,10) perdeu-se uma de ouro com berloques de coral. Gratifica-se bem a quem entregá-la, visto ser jóia de estimação. — Informações para o Telefone: 38-8876. (21275) 61

ENXUGADOR
IDEAL

Esmaltados brancos e de alumínio 15 metros de corda em 90 cm. SUSPENSO AO TETO POR CORDAS E ROLDANAS PATENTE 30.370 O ideal para apartamentos
AV. PRADO JÚNIOR N.º 150
COPACABANA
TEL.: 37-0110

LIVROS USADOS

Compro qualquer quantidade, pago bem. — Atendo a domicílio.
Tel. 37-2767 — MELLO (21178)

RÁDIOS E GELADEIRAS

GELADEIRA CROSLEY — Americana, 7,5 pés, pouco uso, conservadíssima. Rua São Clemente 17 — sobrado. Prox. Praia de Botafogo. (21302) 60

RADIO-VITROLA — Vendo nova, sem uso, long-play, 3 rotações, 11 válvulas, pick-up automático eletrônico. Móvel moderno em pau marfim — Preço de ocasião — Ver à rua Barata Ribeiro 63 com o porteiro. (13624) 60

RAD. VIT. CROSLEY, toca discos Garrard para 12 discos, alto falante 12 pol. cx. colonial de jacarandá — Vende-se — Av. Salvador de Sá 186 — Tel. 32-4000. (21284) 60

GELADEIRA NORGE — 5 pés, americana — perfeito estado — Vende-se — Av. Salvador de Sá 186 — Tel. 32-4000. (21283) 60

RADIO-VITROLA SEM USO — Vendo, estilo Chipendale, toca-discos, 3 rotações VM americano, rádio de 5 faixas, possante — Rua Gustavo Sampaio 676, apto. 911 — Leme. (23413) 60

ELETROLA STANDARD ELETRIC — Super-Auditorium — Vendo, nova, maravilhosa, toca-discos Garrard RC-80 — alto-falante 12" Goodman pesado — R. São Clemente 17 — sobrado — próx. Praia de Botafogo.

GELADEIRA de 6 pés em estado de nova — Vende-se urgente pela melhor oferta — Av. N. S. de Copacabana 112 apto. 603. (21299) 60

PINTURAS — de apartamentos, moveis, rádio vitrolas, geladeiras, armarios de aço e cozinhas americanas — Telef. 37-9695 e 57-2441. — Orçamento sem compromisso. (11625) 60

GELADEIRA G. E. AMERICANA — Novas, de 6 a 12 pés, super luxo, modelos 1955 interior de côr, também temos usadas de várias marcas, vendo, troco e facilito. Rua Haddock Lobo, 140-A. CASA DUTRA e MELLO. (17483) 60

GELADEIRA G. E. americana, 6 pés, estado de nova, Cr$ 11.000,00. Rua Gustavo Sampaio, 676, aptº. 911 — Leme. (21301) 60

ZENITH TRANSOCEANIC (Rádio), 7 faixas — corrente pilha. — Vende-se novo na caixa. Tel. 42-2764. Cr$ 15.000,00. (24208) 60

VENDE-SE uma Frigidaire nove pés. Base Cr$ 25.000,00. Praia do Flamengo, 356. François. (21261) 60

OFICINA REFRIGERACAO. Com garantia concertam-se geladeiras doméstica, comercial, balcões frigoríficos e câmaras e sorveteira. Cunha. Fone 58-9663. (13610) 60

T. V. CONSERTOS — Técnico hungaro. Honestidade. Garantia. Carlos — Rua Gen. Roca, 572 - Tijuca — Tel. 48-5333. (05917) 60

PINTA-SE GELADEIRA a domicílio e laquea-se moveis. Tratar pelo tel. 47-3950. Estrada da Geavea, 449. (05940) 60

TOCA-DISCOS Garrard, Webster Emerson, etc. a 2.000 cruzeiros. Marques; na Rua Uruguaiana n. 11, 2.º andar, por cima da sapataria. (19020) 60

VENDE-SE uma geladeira "Coldspot" de 8 1/2 pés com um ano de uso e uma Radiola "Windsor", moderna, clara de 7 válvulas com 3 rotações — Tratar à rua Barata Ribeiro n. 193, apto. 201 — Tel. 37-6913. (19383) 60

GELADEIRAS AMERICANAS USADAS, em estado de novas, com garantia e facilidade de pagamento. — Também trocamos e compras. — CASA GELOFIX — Rua Carvalho de Mendonça, 24-B — Copacabana. — Pôsto 2 — Tel. 57-5717. (12012) 60

ELETROLAS STANDARD
Cr$ 7.500,00

Electric e outras, a partir do preço acima. Tenho variado sortimento, abaixo do custo, transformação de negócio. MARQUES, Rua Uruguaiana 11, 2.º andar. Por cima da Sapataria.

RÁDIO-VITROLA R.C.A.
Long-Playing - 3 rotações

Nova, com garantia, recentemente importada, contrôle eletrônico, desligando totalmente quando termina o programa. Onze válvulas, várias ondas, pick-up automático eletrônico, alta fidelidade, 12 discos. Vendo urgente por preço muito inferior ao custo aqui no Rio. Rua Barata Ribeiro, 308. Fone: 37-5432.

COMPRO 1 GELADEIRA

1 Televisão e 1 Piano, máquina de Costura, 1 de Escrever, 1 Rádio-Vitrola. — Telefone: 28-2843. (24221) 60

T.V. - Cr$ 18.000,00

Vendo uma de 17 polegadas, já para colorido. Sentinel, americana, estado de nova. Rua Machado Coelho, 85, Ap. 3. (23363) 60

COMPRO 1 GELADEIRA

1 piano, - televisão e 1 máquina de costura, particular. — Tel.: 48-1901. (13587) 60

CONSERTOS TV
INSTALAÇÕES DE ANTENAS CANAIS 13 OU 6 ?

Telefone imediatamente para Tele-técnica: 38-6331. — Temos técnicos especializados em aparelhos de tôdas as marcas. — Atendemos diàriamente inclusive domingos e feriados até às 23 horas. — TELE-TÉCNICA. 60

COMPRO 2 GELADEIRAS

Uma nova, e uma usada, mesmo precisando pintar. Pagamento imediato. Tel.: 57-0960, à qualquer hora. (14615) 60

TRANSFORME SEU RÁDIO

Numa radio-vitrola moderna, tenho caixas, variado sortimento, toca-discos, chassis grandes para rádio-vitrolas, faço todo e qualquer serviço garantia total. MARQUES — Rua Uruguaiana, 11, 2.º andar, por cima da Sapataria. (19019) 60

TOCA-DISCOS AUTOMÁTICOS
Usados, Compro e Conserto

VOU A RESIDENCIA.
Telefone: 32-4621. (19021) 60

ELETROLA THORENS

Vendo por Cr$ 6.800,00 possantíssima Rádio-Vitrola com toca-discos automático Thorens, em lindo móvel estilo Chipendale, rádio de grande alcance e ótimo som. — Rua Machado Coelho 85, Ap. 3. (23364) 60

CONSERTOS - PINTURAS

de geladeiras, por pessoal especializado, serviços garantidos, orçamentos s/ compromisso. — REFRIGERAÇÃO GELOFIX LTDA. — Rua Carvalho de Mendonça 24-B, Copacabana. — Tel.: 57-5717. (14508) 60

TELEVISÃO PHILCO

IMPORTADA — 21 polegadas c/ mesa giratória, funcionamento perfeito. Preço de ocasião Cr$ 23.000,00 ou oferta. Ver e tratar à Av. Epitácio Pessoa, 30, Ap. 1. (13603) 60

GELADEIRAS
GARANTIA 5 ANOS
$ 850,00
POR MÊS
CASA DO BARBOZA
3 LARGO DO MACHADO 7

TELE-SERVICE

NOME REGIST.
A MAIOR ORGANIZAÇÃO EM CONSERTOS DE TELEVISÃO

ZONA SUL: Tel. 47-2970, Rua Teixeira de Melo, n. 25 - loja — Ipanema
ZONA NORTE: Tel. 54-2568, Rua Barão de Mesquita, n. 769 - loja — Tijuca

Grande frota de camionetes oficina para atender na hora, técnicos especializados nos EE. UU., em tôdas marcas, única que usa peças originais e seus técnicos têm ordenado fixo a fim de evitar que o empregado faça serviços com pressas e cobre com desonestidade. Por essas é que 80% dos possuidores de televisão prefere nossa organização. (25276) 60

CAIXAS PARA RÁDIO-VITROLAS

A partir de Cr$ 1.200,00, tenho Pau-Marfim, Modernas, Chipendale, Rústico, Apartamento, etc.
MARQUES
Rua Uruguaiana, 11 - 2.º andar, por cima da sapataria. (13144) 60

GELADEIRAS

Consertos de qualquer marca de geladeiras, ar condicionados, máquinas de lavar roupa, eletricidade e instalações em geral. Tels.: 37-9695 e 57-2441 — Orçamento sem compromisso. (11624) 60

SUA TELEVISÃO ENGUIÇOU!
CHAMAR: 43-2120

E nosso carro de serviço atenderá no mesmo dia, consertando na SUA PRÓPRIA CASA, com máxima urgência. Serviços garantidos, com técnicos estrangeiros. Rua Ipiranga n. 134. (11595) 60

PINTURA E CONSÊRTO DE GELADEIRA A DOMICÍLIO

Pintam-se e consertam-se geladeiras a domicílio. Consertos de motores. Instalações e gás, pintam-se com Duco, aplicando-se aparelhos contra a ferrugem. Trocam-se qualquer tipo de borracha. Damos garantia por 5 anos. Serviços rápidos, executados por técnicos estrangeiros. Recados fones 29-7616 ou 25-2607. (23361) 60

SEU RÁDIO?

Parou? Consertos hoje mesmo perfeitos e garantidos por um ano por técnicos estrangeiros. Qualquer tipo de rádio ou eletrola. Adaptação — Enrolamento. Preços mais baratos. Em sua própria casa ou nas Oficinas de Rádio da Rua São José, 54 — Fone 26-5946. (23391) 60

T. V. ADMIRAL 21

ÚLTIMO TIPO, CAIXA DE MADEIRA, PREÇO Cr$ 37.000,00, INSTALADA COM DOIS CANAIS E GARANTIA. — FACILITA-SE PARTE DO PAGAMENTO.
RUA RAMALHO ORTIGÃO, 12 — S/LOJA (48925) 60

CONCESSÃO ÚNICA DO GOVÊRNO DA REPÚBLICA

LOTERIA FEDERAL DO BRASIL

Contrato celebrado com o Govêrno da União em 22 de Setembro de 1950 na conformidade do Decreto-Lei 6.259 de 10 de Fevereiro de 1944

498.a EXTRAÇÃO — PRÊMIO MAIOR: Cr$ 3.000.000,00 — PLANO X

Lista da extração de QUARTA-FEIRA, 5 DE OUTUBRO DE 1955

5.976 PRÊMIOS

Nesta LISTA não figuram por extenso os números premiados pela terminação do último algarismo, mas figuram os premiados pelos finais duplos de 2 [illegible]
Os bilhetes são [illegible] EXTRAÇÃO EM 5 DE OUTUBRO DE 1955, às 14 horas.
ATENÇÃO: VERIFIQUEM A TERMINAÇÃO SIMPLES DE SEUS BILHETES

Prêmios	Cr$
7299	3.000.000,00 de Cruzeiros RIO
39849	1.000.000,00 de Cruzeiros CAMPOS
38404	500.000,00 cruzeiros RIO
9657	300.000,00 cruzeiros SÃO PAULO
39103	100.000,00 cruzeiros RIO
7298	Aproximação 75.000,00 cruzeiros
7300	Aproximação 75.000,00 cruzeiros
6495	20.000,00
12848	20.000,00
13893	20.000,00
17456	20.000,00
24578	20.000,00
28613	20.000,00
31111	20.000,00
37310	20.000,00
447	10.000,00
2848	10.000,00
5947	10.000,00
7067	10.000,00
7184	10.000,00
8151	10.000,00
10834	10.000,00
10836	10.000,00
13694	10.000,00
14380	10.000,00
18236	10.000,00
25870	10.000,00
28172	10.000,00
33642	10.000,00
36452	10.000,00
37278	10.000,00
37882	10.000,00
38372	10.000,00
38670	10.000,00
39076	10.000,00
39591	10.000,00
[illegible]	[illegible]

Todos os números terminados em 9 tem Cr$ 500,00

O ESCRITÓRIO À RUA SENADOR DANTAS N.º 84 ESTARÁ ABERTO PARA PAGAMENTOS TODOS OS DIAS ÚTEIS, DAS 9 ÀS 11 ½ E DAS 13 ½ ÀS 16 HORAS, EXCETO NOS DIAS FERIADOS.

A ADMINISTRAÇÃO PAGARÁ O VALOR QUE REPRESENTEM OS BILHETES PREMIADOS, DURANTE OS PRIMEIROS 6 MESES DA RESPECTIVA EXTRAÇÃO, AO SEU PORTADOR, E NÃO ATENDERÁ RECLAMAÇÃO ALGUMA POR PERDA OU SUBTRAÇÃO DE BILHETES. NO CASO DO PRÊMIO MAIOR CABER AO NUMERO 1, SERÃO CONSIDERADOS COMO APROXIMAÇÕES O IMEDIATAMENTE SUPERIOR E O ÚLTIMO DOS MILHARES QUE JOGAREM; SENDO SORTEADO O ÚLTIMO, SERÃO APROXIMAÇÕES O IMEDIATAMENTE INFERIOR E O PRIMEIRO, ISTO É, O NÚMERO 1

AS EXTRAÇÕES PRINCIPIAM ÀS 14 HORAS

498.ª EXTRAÇÃO

CONCESSIONARIO: M. PENNA & CIA. LTDA.
O FISCAL DO GOVERNO: ATTILA BEZERRA NUNES

498.ª EXTRAÇÃO

AQUISIÇÃO DE IMÓVEIS

COMPRA E VENDA

CONSULTAS

O sr. Coriolano Bias indaga-nos: (8-8-1955) — "Sendo uma pessoa usufrutuária de um imóvel, no qual usufruto conste: "por morte do usufrutuário passa o dito imóvel em plena propriedade aos filhos", desejo saber, se havendo filhos vivos e estando a usufrutuária viva, se os descendentes de filhos que faleceram antes do falecimento da usufrutuária têm direito nos imóveis, ou só aquêles que sobreviverem à usufrutuária.

Diz o usufruto que os ditos imóveis passam a ser de plena propriedade dos filhos com o falecimento do usufrutuário. Neste caso os ditos imóveis entram ou não no inventário? Pagam impostos como as heranças comuns de outros imóveis?

E' válido um testamento que uma pessoa faça fora do tabelião, por sua livre e expontânea vontade, mas sem testemunhas assinando-o, e deixando-o fechado para ser aberto após o falecimento do testador. Deve ser selado, com que importância?"

R. — Em relação à primeira consulta é necessário um exame mais detido para saber se se trata de usufruto ou fideicomisso.

A incerteza do beneficiado, concretizada na expressão "os filhos" faz pensar que a se trata de fideicomisso, embora tenha-se usado a expressão "usufruto".

Neste caso, estabelece o artigo 1738 do Código Civil: "Caduca o fideicomisso se o fideicomissário morrer antes do fiduciário, ou antes de realizar-se a condição resolutória do direito dêste último. Neste caso, a propriedade consolida-se no fiduciário, nos têrmos do art. n. 1735".

Respondendo, assim, ao consulente, verifica-se que os herdeiros dos filhos pré-mortos não têm direito aos imóveis ou ao legado.

Quanto à segunda indagação, nenhuma dúvida se apresenta, uma vez que, tratando-se de legado, o mesmo está sujeito a impôsto causa-mortis.

Em relação à terceira pergunta sôbre a validade do testamento, parece-nos que o mesmo, perante a nossa lei, não tem o mínimo valor, eis que, tratando-se de testamento particular, um de seus requisitos essenciais é de que nêle intervenham cinco testemunhas, além do testador.

O leitor que se assina A. Barbosa, escreve-nos: (9-8-1955) — "Em agôsto de 1951, comprei, mediante contrato provisório de promessa de venda, um terreno no Jardim Carioca, sob as seguintes cláusulas:

"1) — O comprador tem conhecimento do local e do anteprojeto de loteamento, que ainda não foi aprovado pelos poderes públicos competentes, 2) — Fica assegurado ao comprador o direito de receber a devolução do que houver pago: a) — no caso de o projeto não ser aprovado pela Prefeitura; b) — no caso de desapropriação; 3) — A companhia se compromete a entregar, no prazo de cinco anos, os lotes demarcados e com água e luz nas ruas, que serão abertas à medida que forem executadas as obras necessárias".

Sr. redator, há um ano que terminei o pagamento total do terreno e a única coisa que a companhia fêz foi aterrar o local, alegando, quando solicitada a entregar o lote que o projeto já foi aprovado pela Prefeitura e que está esperando a chamada para pagar, que isso demora, e outras desculpas mais.

Estando em dúvida quanto a garantia do dinheiro que já dispendi, recorro à sábia orientação do ilustre redator".

R. — Segundo se depreende, o prazo para a entrega do imóvel ainda não está vencido, eis que a Companhia promitente vendedora se obrigou a fazer essa entrega cinco anos depois da lavratura do contrato de promessa feito em 1951.

Assim, entendo que o promitente comprador não pode exigir a posse do imóvel; porém, esgotado êsse prazo fixado, se a companhia vendedora não entregar o lote, estará sujeita à devolução do sinal, acrescido de perdas e danos a que seu procedimento deu causa.

E' êste, portanto, o caminho que o consulente deverá trilhar.

Compra e venda — Seção Imobiliária — "Correio da Manhã" — Assembléia 109.

NO MOVIMENTO IMOBILIÁRIO

do próximo Domingo publicaremos as respostas das consultas sôbre:

AQUISIÇÃO DE IMÓVEIS

EDIFÍCIOS EM INCORPORAÇÃO

COM APARTAMENTOS À VENDA

CENTRO

Ed. Del VALLE — Rua Sant'Ana, 178, a partir de Cr$ 265.000,00.
Ed. MAIPÚ — Rua Sant'Ana 73 —
Ed.. ITU — Av. 13 de Maio, esq. Alm. Barroso — Largo da Carioca.
Ed. SANTOS VAHLIS — Largo da Carioca, Sen. Dantas (Av. Projetada). A partir de Cr$ 237.000,00.

BOTAFOGO

Ed. AROSA — Rua Lauro Muller. A partir de Cr$ 498.000,00.
Ed. ITAPEMIRIM — Rua Lauro Muller. — A partir de Cr$ 949.000,00.
Ed. SANDY — Rua Lauro Muller. — A partir de Cr$ 298.000,00.

CATETE

Ed. SANTO ANTONIO — Rua Taylor, 32. — A partir de Cr$ 200.000,00.

COPACABANA

Ed. ALBINO GONÇALVES — Praça Cardeal Arcoverde.
Ed. ARATÚ — Rua Miguel Lemos 126 — A partir de Cr$ 1.150.000,00.
Ed. CYNTHIA — Av. N. S. Copacabana, 395.
Ed. CESAR — Av. Rainha Elizabeth, esq. Rua Canning.
Ed. CRISTAL — Av. Copacabana esq. Djalma Ulrich.
Ed. CARMAGIL — Rua Domingos Ferreira. — Preço Cr$ 490.000,00.
Ed. CECI — Rua República do Perú, 136. A partir de Cr$ 790.000,00.
Ed. DEBORAH — Rua Toneleros 119. Preço: Cr$ 510.000,00.
Ed. EVEREST — Rua Djalma Ulrich Junto e depois n.º 217.
Ed. GOMES CARNEIRO — Rua Gomes Carneiro, 80.
Ed. ITAPUAN — Rua Barata Ribeiro, 637. — A partir de Cr$ 800.000,00.
Ed. ICARAM — Rua Joaquim Nabuco, 46.
Ed. MONSARAZ — Av. Copacabana, esq. Dias da Rocha. A partir de Cr$ 1.230.000,00.
Ed. MARIBEL — Av. Prado Júnior 290
Ed. MACAU — Rua Toneleros, 33.
Ed. MURTINHO NOBRE — Rua Barata Ribeiro, esq. Hilário Gouvela.
Ed. MONTES CLAROS — Rua Barata Ribeiro, 160. — A partir de Cr$ 450.000,00.
Ed. PROMENADE DES ANGLAIS — Av. Copacabana. — A partir de Cr$ 235.000,00.
Ed. PATRICK — Rua Hilário Gouveia 95 — A partir de Cr$ 390.000,00.
Ed. RICHARD — Rua Barata Ribeiro esq. Praça Cardeal Arcoverde. — A partir de Cr$ 200.000,00.
Ed. RIO-PARÁ — Av. Copacabana, 912 — A partir de Cr$ 547.800,00.
SOLAR BARÃO DE LIMEIRA — Rua Belfort Roxo, 406.
SOLAR MARQUÊS DE QUELUZ — Rua Santa Clara, 162/164.

FLAMENGO

Ed. CARO NOME — Rua Senador Vergueiro 206/210. — A partir de Cr$ 145.000,00.
Ed. CHARRUA — Rua Senador Vergueiro, 174. — A partir de Cr$ .... 520.000,00.
Ed. no FLAMENGO — Rua Sen. Vergueiro, 210. — A partir de Cr$ .... 235.000,00.
Ed. LORD GEORGE — Rua Paissandú, 42/44.
Ed. LORD REGENTE — Rua Paissandú, 46.
Ed. RAVEL — Rua Barão de Icaraí, 32 — (Flamengo).
Ed. SERRA LINDA — Rua Marquês de Abrantes, 198. — A partir de Cr$ 225.000,00.

GÁVEA

EDIFICIO na Rua Itaipava 85 — Jardim Corcovado.

GRAJAÚ

Ed. CEMAR — Av. Eng. Richard — A partir de Cr$ 270.000,00.

IPANEMA

Ed. CLAUDIO — Rua Visc. de Pirajá 310 — A partir de Cr$ 285.000,00.
Ed. em IPANEMA — Rua Nascimento Silva, 305.
Ed. ORYX — Rua Nascimento Silva, 71 — A partir de Cr$ 800.000,00.
Ed. ROSARIO — Rua Visconde de Pirajá, 167. — Preço Cr$ 620.000,00.

LEBLON

Ed. JOBI — Av. Ataulfo de Paiva, 1166. — A partir de Cr$ 320.000,00.

RIO COMPRIDO

Ed. RIO COMPRIDO — Rua Aristides Lobo, 38. A partir de Cr$ 300.000,00.

TIJUCA

Ed. BARONESA DE BOMFIM — Rua Paratari, Lote 2.
Ed. DONA CAROLINA — Rua General Roca, 380. — A partir de Cr$ ...... 305.000,00.
Ed. MARQUES DE LINDOIA — Rua Barão de Mesquita 591.
Ed. MONTE AFONSO — Rua Santo Afonso 65. — A partir de Cr$ ...... 690.000,00. (Tijuca).
Ed. TIJUCA — Av. Maracanã. — A partir de Cr$ 520.000,00.

VILA IZABEL

Ed. THIAGO — Rua Barão do Bom Retiro, 885. — A partir de Cr$ .... 315.000,00.

CENTRAL

Ed. ENCANTADO — Rua Pernambuco, 1.019. A partir de Cr$ 320.000,00.

JACAREPAGUÁ

Ed. BACAIRIS — Rua Bacairis, junto e depois do n.º 111. — A partir de Cr$ 500.000,00.

LEOPOLDINA

Ed. na PENHA CIRCULAR — Rua Jacaráu, 39.

NITERÓI

Ed. BARÃO DE ITAPIRA — Rua Cel. Moreira Cesar, 322. A partir de Cr$ 411.000,00.
Ed. METROPOLE — Av. Amaral Peixoto, 71. A partir de Cr$ 165.000,00.

PETRÓPOLIS

Ed. ARCADIA — Praça D. Pedro — A partir de Cr$ 380.000,00.
Ed. MAGESTOSO CREMERIE — A partir de Cr$ 240.000,00.

TERESÓPOLIS

Ed. CLUB TURISMO — Av. Feliciano Sodré, esq. Rua Apá. A partir de Cr$ 175.000,00.
Ed. DORA — Rua Carmela Dutra — A partir de Cr$ 120.000,00.

ZONA DE VERANEIO

Ed. ELY — Em CAXAMBU — Defronte ao Parque das Águas.

Centro

GRUPO NO CASTELO — Vende-se à Rua Debret, pintado a óleo, com três salas e sanitário próprio. Informações pelo tel. 43-8218 com Sr. Luiz. (07552) 100

PROPRIETARIO — Vende a 10 minutos da Av. Rio Branco, um predio em centro de grande terreno e 2 aptos. novos, vazios, todas informações à Rua do Catete 44 apto. 603 tel.: 45-5614. (23344) 100

CENTRO — Vendemos à Rua Taylor, apto. de frente c| sala, quarto conj., banheiro e kitch entrega em dezembro. Preço Cr$ 250 mil, sendo 100 à vista e 87.500 financ. e saldo a combinar. Tratar com Rolemberg e Menezes à rua Evaristo da Veiga, 35 — Sala 1409. Tel. 52-5077. (24213) 100

CENTRO — Vendem-se grupos de salas, constando de: saleta, 2 salas, lavatorio e sanitario. Com parte facilitada e o saldo financiado. Ver e tratar na IMOBILIARIA DELAMARE S. A., Av. Presidente Vargas, 446 — 3.º andar, fones: 43-6737 e 43-1155. (38647) 100

PALACE HOTEL — ótimo apartamento (ou escritório), de frente, no Edifício Marquês do Herval (antigo Palace Hotel), em final de construção, à Av. Rio Branco, esq. Almte. Barroso, situado do lado de Almte. Barroso, constando de: Entrada, amplo salão com 51,00m2., banheiro e kitchinette. Preço: Cr$ .... 1.200.000,00 com parte financiada em 18 anos e parte facilitada. CIVIA — Trav. Ouvidor, 17 — (Sec. de Vendas, 2.º and.) Tel.: ☆ 52-8166, de 8,30 às 18,00 hs. (48916) 100

APARTAMENTOS OU ESCRITORIOS — CENTRO — Vendo em vários pontos, preços de Cr$ 250 mil, 450 e 650 mil, com facilidade no pagamento. Ambos p| entrega imediata. GERALDO ALVES DE REZENDE — Av. Rio Branco 128, 11.º s|1.111, das 8,30 as 18 horas. (48292) 100

COMPRA-SE — Armazém que tenha pelo menos 4.000 m2. Tratar com SILVA COSTA na Av. Presid. Vargas, 509, 16.º, s| 1602. Tel.: 43-8694. Das 14 às 16 horas. (47154) 100

MOVIMENTO IMOBILIÁRIO

COMPRA E VENDA DE PRÉDIOS E TERRENOS

ENTREGA IMEDIATA — Centro — Vendemos Rua Riachuelo, 353, apto. 804. Dois quartos, sala, varanda, demais dependências. — Preço: Cr$ 555.165,90. Condições: Cr$ 250.000,00 de entrada, Cr$ 80.000,00 a combinar e o resto financiado em 93 prestações de 3.730,20. Visitas das 11 às 13 horas, diàriamente. Tratar na IMOBILIARIA ESPERANÇA LTDA. — Av. Rio Branco, 39 — 11.º andar — Telefones: 43-3100 e 43-3663. (48028) 100

APTOS. DE FRENTE — Com vestibulo, grande e arejada sala, banheiro e kitch. pronto para habitar, no Largo S. Francisco (Edf. Patriarca). Vendem-se por 380.000 cruzeiros com 153.000 cruzeiros financiados. Tratar pelo tel. 32-7548, das 12 às 18 horas. (24179) 100

CENTRO — Ex-Palace Hotel — Compra-se um apto. dos grandes, de esquina. Tratar 42-4715. (24215) 100

ESPLANADA DO CASTELO — Vendemos ótimo apart. andar alto, de frente, à Av. Beira Mar, com sala, 3 quartos, banh., cozinha, varanda, dep. de empregados e área de serviço. — ALCIDES DE MORAES & CIA. LTDA. Av. Rio Branco 128 — 16º — Sala 1601 — 22-0504. (25294) 100

GRUPO DE 3 SALAS NA CINELANDIA, baratíssimo. — Eng. TITO LIVIO vende. Av. Rio Branco, 134 — 42-1769 — Vendo outras salas. (16366) 100

AV. RIO BRANCO — Vende-se ótimo conjunto de salas, de frente, c/ 300 m. Grande financiamento a longo praso. Tel. 23-2570. (13613) 100

CENTRO — Vende-se os aptos. 101, 102, 201, 202, 301 e 302, à rua Francisco Muratori nº 27, os de ns. 202 e 302 entrega imediata, os restantes por gentileza dos srs. locatários, podem ser vistos; com 2 e 3 quartos, sala e mais dependências. Tratar: lgo. Carioca, 5, salas 517, tel. 32-6753, das 9-11 e 14-17 horas. (13644) 100

GRUPO DE 2 SALAS NA CINELANDIA, novo, vazio, com banheiro completo e kitch. por 500 mil, pagamento a combinar — Eng. TITO LIVIO vende — Av. Rio Branco, 134 — ... 42-1769. (16365) 100

CENTRO — Vende-se o 1º andar com cêrca de 400 m2. de área, própria para companhia dividido com 5 aptos. à Rua Senador Pompeu 152, para entrega imediata, como também se vende o 2.º andar apto. 301, 302, 303, 304 e 305, podem ser vistos por gentileza dos srs. inquilinos. Tratar Largo Carioca 5, sala 517, tel. 32-6753. (13645) 100

CENTRO — Vendemos à rua do Rosário prédio antigo, 3 pavs., medindo 6,70x20,60. — Tratar com ALCIDES DE MORAES & CIA. LTD., Av. Rio Branco, 128, 16º., sala 1601. Tel. 22-0504. (25290) 100

CENTRO — Vendemos pronta entrega aptº. 208 do Edifício Sta. Isabel de frente, com sala-qtº., banheiro e kitchnette. Preço baratíssimo. Cr$ .... 200.000,00, sendo 100 mil à vista e o resto facilitado em prestações mensais. Tratar com Rolemberg e Menezes à Rua Evaristo da Veiga, 35,s| 1409, tel. 52-5077. (24214) 100

APTOS. NO EX-PALACE HOTEL — Pequenos, médios e grandes, estes de esquina e do lado da sombra. Eng. Tito Livio vende. Av. Rio Branco, 134, 42-1769 e 52-7736. (15370) 100

VENDE-SE o apto. 501 do Edifício Montezuma, belamente situado na praça do bairro de Fatima. Ver diariamente no local de 14 às 16 horas. (24169) 100

Andaraí

ANDARAÍ — Vendo com .... 50.000,00 de entrada e o saldo até 10 anos, o ultimo apto. da incorporação da Rua Maxwell, n.º 392, com saleta, sala, um quarto, cozinha, área com tanque e demais dependências. Tratar c| HELVÉCIO DE GUSMÃO FILHO à Av. Rio Branco n.º 108 — 17.º — s| 1.704. (49139) 300

Botafogo

BOTAFOGO — (Rua Voluntários da Pátria, 100) — Vendemos apartamentos em início de construção constante de: hall, sala, varanda, 3 quartos com armários, banheiro completo, cozinha, dependências para empregados, área de serviço com tanque, garagem. Preços a partir de Cr$ 900.000,00 — Plantas e informações na Administradora Imobiliária Limitada — Praça Floriano, 31/39 — 2.º andar. Telefones: 22-6422 e 22-7690. (14534) 400

BOTAFOGO — RARA OPORTUNIDADE — Vendemos diretamente no incorporador os ultimos aptos. para serem entregues em 60 dias, com sala, 2 quartos, armarios embutidos, banheiro e cozinha, área com tanque e todas as dependencias de empregada. Preços de Cr$ 420 mil a Cr$ 480 mil com apenas 10 por cento de entrada uma parte na escritura e o restante facilitado e financiado sem juros. Ver hoje e diariamente no local a rua Sorocaba 481, e tratar exclusivamente com a IMOBILIARIA LIF LTDA, a Av. N. S. Copacabana 661 2.º andar, grupo 201, tels.: 57-4515 e 37-4635. Atende-se diariamente inclusive hoje até as 20 horas e no centro rua 7 de Setembro 66, 12.º andar sala 1206. — Tel.: 22-9392. (75690) 400

APARTAMENTOS — Vende-se à Rua Humaitá, com 1 sala, 2 quartos e demais dependências. Pronta entrega. Preço: Cr$ 310.000,00. Tratar com SILVA COSTA na Av. Presidente Vargas, 509, 16.º, sala 1602. Tel. 22-1071, das 14 às 17 hs. (47156) 400

BOTAFOGO — Em início de incorporação, vendemos pequenos mas espaçosos apartamentos de sala e quarto separados, jardim de inverno, banheiro completo e cozinha. Magnificamente situado, na esquina da Rua Marquês de Olinda com a Rua Mundo Novo, em frente aos amplos jardins da Casa de Saúde do Dr. Eiras — Preço fixo, sem reajustamento, a partir de Cr$ 245.000,00, sinal de Cr$ 12.250,00 — Cr$ 36.750,00 facilitados e os restantes 80 por cento financiados em 80 prestações a partir de Cr$ 2.450,00 sem juros — Construção e incorporação de EDIBRA S. A. — Vendas exclusivas. IMOBILIARIA "LIF" LTDA. — Av. N. S. de Copacabana 661, 2.º andar, de frente, salas 201 E e D — Telefones 37-4635 e 57-4515 — Atende-se diariamente inclusive aos domingos até às 20 horas. No centro à Rua 7 de Setembro 66, 12.º andar, sala 1206 — Telefone .... 22-9392 — No local atende-se diariamente até às 18 horas. (50305) 400

HUMAITÁ — Vendo ou alugo em edif. de 3 pavimentos, na Rua Maria Eugênia, 23, o apto. 302 com sala, 2 quartos, banheiro, cozinha, quarto e WC. de empregada e área com tanque. Ver das 14 às 18 horas. Chaves no apartamento 303. Tratar com Milton Magalhães, na Av. Erasmo Braga 255, s| 404. Tel. 22-6128. (14564) 400

PRAIA DE BOTAFOGO — Vendemos apto, tendo quarto, j. inverno, banheiro, kitch.. Preço 180.000,00. Sinal de 40.000,00 mais 40.000,00 a combinar. Restante em prestações de 1.715,00 sem juros. IMOBILIARIA SÃO JOÃO, LTDA. Rua Santa Luzia, 732, S/L grupo 110. Tel. 22-5361. (63090) 400

VENDO À RUA HUMAITA' ótimo apartamento de frente c/ 2 quartos, sala, saleta, cozinha, banh., dependencias de empregada no 4.º pavto. Preço Cr$ 500.000,00 com metade à vista e metade em 5 anos. Tratar c/ Góes. Tels. 52-1590 e 42-1717 ou 42-7023 à noite. (25224) 400

ATENÇÃO — Rara oportunidade! — Vendo apartamento de alto luxo, localização maravilhosa. Rua Voluntários da Pátria, quase esquina Praia de Botafogo, todos de frente, com: vestíbulo, ampla sala de (22m2), jardim de inverno, 2 amplos quartos com varanda, copa, cozinha, área ampla de (8m2) dependências de empregada. Preço Cr$ 500.000,00. Sinal de Cr$ 25.000,00; na promessa 50.000,00. Prestações de Cr$ ... 5.000,00. O saldo financiado em 5 anos. Tratar diretamente. Tel. 26-0281. Anita Gelbert. Ver plantas à rua Voluntários da Pátria, 221, apto. 503, diàriamente, das 9 às 20 horas. Ótimo negócio. (4005) 400

BOTAFOGO — Vendo magnífico prédio à Rua Sorocaba n.º 492, com 25% de entrada e o saldo até 15 anos. Tratar c| HELVÉCIO DE GUSMÃO FILHO à Av. Rio Branco, n.º 108 — 17.º — s| n.º 1.704. (49138) 400

FLAMENGO — Avenida Osvaldo Cruz — Vendo apartamento de luxo, novo, vazio, só 2 por andar, com 3 grandes salas, 3 amplos quartos, grande jardim de inverno envidraçado, 2 banheiros completos sendo 1 de côr, copa-cozinha, armários embutidos, grande terraço e serviço e garage. Preço: Cr$ 2.000.000,00 fàcilmente metade. — Para ver e tratar com SILVA RAMOS, feriados e domingos o dia todo e dias úteis, das 9 às 12 e depois das 18 horas, pelo telefone: 32-5828. (13642) 400

BOTAFOGO — Apartamentos de grande sala, j. de inverno, quarto com armario embutido, banheiro e cozinha com lugar para geladeira. Preço Cr$ 285.000,00, com 14.250,00 de sinal, 15% facilitados em 24 meses e 80% financiados em 80 meses em prestações de 2.850,00 sem juros. Plantas vendas e detalhes Dr. MILTON BASTOS, R. Buenos Aires 216 — 1º, telefone 43-2699. (21280) 400

BOTAFOGO — Aptos. prontos. Na continuação da Rua Eduardo Guinle, logo após o número 58, vende-se os últimos excelentes apartamentos acabados de construir com 4 pavts. c| elevador, sôbre pilotis, sendo todos de frente, c| 2 amplos quartos, grande sala, banheiro completo c| box, ampla cozinha c| armários e coifa, dependências completas para empregados, área de serviço c| tanque revestido de azulejos e mármore, amplas varandas em todos os aptos., armários, abrigos p| automóveis, etc. Preço de Cr$ 630 mil a Cr$ 655 mil, sendo 30% de sinal, que poderá ser facilitado e 70% financiados pela Tabela Price, com prazo a combinar Ver no local a qualquer hora. Vendas exclusivas com M. Guerra, Av. Rio Branco, 134, 4.º, s| 407. Tel. 42-6573 e 22-4368 e Organização Administradora e Imobiliária Ltda., Av. Rio Branco, 181, s| 1.303. Edf. Cineac. Tel. 42-1922 Aos domingos, feriados e na parte da noite, pelos Tels. 46-2782 e 45-0447. (48711) 400

APARTAMENTO COM 80% FINANCIADO EM 10 ANOS — Para entrega desocupado, ótimo apartamento de frente, constando de: 1 sala, varanda envidraçada e com persianas, 3 quartos, armário embutido, banheiro completo, cozinha, quarto e dep. de empregada. Preço: Cr$ .... 700.000,00 com o sinal de Cr$ .. 140.000,00 e o restante financiado em 10 anos. CIVIA — Trav. Ouvidor, 17 (Sec. de Vendas, 2.º and.) Tel.: ☆ 52-8166, de 8,30 às 18,00 hs.

PRAIA DE BOTAFOGO — Para pronta entrega, luxuoso apartamento de frente, em andar alto, constando de: Hall, 3 salas, biblioteca, amplo jardim de inverno com piso em mármore, terraço, toilette, 4 quartos, armários embutidos, 2 banheiros completos, copa-cozinha, 2 quartos e dep. de empregadas, garagem. Preço: Cr$ 3.800.000,00 com parte facilitada em 2 anos e parte financiada em 15 anos. CIVIA — Trav. Ouvidor, 17 — (Sec. de Vendas, 2.º and.) Tel.: ☆ 52-8166, de 8,30 às 18,00 horas. (48920) 400

VENDO O PREDIO da Rua Barão de Lucena, 67, Botafogo, c/ 6 quartos, 4 salas, grande e rico hall, dois banheiros no andar superior e toilette no inferior, copa, cozinha, garagem, 2 quartos de empregado, etc. Muita água. Cr$ 4.000.000,00. Telef.: 26-5323. Marcar visita com Edith. (12244) 400

BOTAFOGO — Terrenos. Vendemos 3 ótimos de 27 x 147 (4 pavimentos) 22 x 56 (12 pavimentos). 2 frentes: Humaita e Projetada. 9x15 — Tratar na Cia "EMCOFE" Ltda. — Tel. 32-7280. (05942) 400

PRAIA DO FLAMENGO — Apartamento de luxo, 1 por andar. Vende-se em construção adiantada, composto das seguintes peças: vestíbulo, 3 salas, 4 quartos, armários embutidos, jardim de inverno, escritório, grande varanda, instalação para ar condicionado, copa, cozinha, despensa, 2 quartos e banheiro de empregados, 2 banheiros sociais, rouparia, terraço de serviço com 2 tanques e garagem. Tratar com os construtores H. C. Cordeiro Guerra & Cia. Ltda., à Av. Rio Branco, 173, 14.º andar. — Tels.: 42-2407, 52-0119, 52-1804 e 22-0850. (13669) 400

RUA VOL. DA PATRIA — Vendemos aptos. com 2 salas, 3 quartos, 2 banheiros, garage etc. Preço a partir de 850.000,00 com financ. em 15 anos de 600.000,00 SOC. IMOB. BRASILEIRA. Rua 7 de Set. 65, g. 31. Tel.: 42-6769. (24181) 400

Catete

CATETE — Vende-se o apartamento 501, de frente, à Rua Arthur Bernardes, 37, de recente construção, composto de saleta, sala, 3 quartos e demais dependencias. Possue armarios embutidos, ampla área ladrilhada e banheiro em cor. Informações na ICISA, à Av. Venezuela, 27, sala 812. Tel. 43-6463. (40980) 500

CATETE — Vendemos ótimos e confortáveis apartamentos na Rua Andrade Pertence, 26, servidos por dois elevadores, pagamentos parcelados durante a construção sôbre pilotis, já em pleno andamento e o restante do preço financiado em 4 anos depois da entrega das chaves. — Sala, dois quartos, banheiro em côr com box, cozinha, quarto e banheiro para empregada, área de serviço e tanque. Preços a partir de 570 mil cruzeiros. — Vendas e inf. na CONSTRUTORA GOMES FILHO — Rua Evaristo da Veiga, 16, 10.º andar, sala 1007. — Telefone: 42-9738. (14497) 500

Copacabana

COPACABANA — Vende-se para entrega em janeiro próximo, à Praça Eugênio Jardim, ótimo apto. com tôdas as peças de frente em prédio de 2 por andar, composto de: sala, 3 quartos, 2 banheiros sociais, cozinha e demais dependências — Preço: Cr$ 1.050.000,00 — com parte facilitada e parte financiada. Informações com BRANDON SCHILLER S. A. Rua Rodrigo Silva, 18, 4.º andar. Tel. 42-0329. (05918) 700

APTO. DE FRENTE — POSTO 5 — Vendo com 2 salas, 3 dormitórios, amplo banheiro em cor, copa-coz., quarto de empregada e grande area de serviço todo pintado a oleo. Apenas 2 aptos. por andar. Preço e condições com GERALDO ALVES DE REZENDE — Av. Rio Branco 128, 11.º s| 1.111 das 8,30 as 18 horas. (48293) 700

COPACABANA — Otimos apartamentos para entrega imediata, lado da sombra, constando de vestibulo, sala, 3 quartos com armarios embutidos, banheiro completo, com chuveiro com box, cozinha, area de serviço e dependencias de empregada, garagem e play-ground. — Cr$... 120.000,00 à vista, parte facilitada e o saldo financiado. Ver à Rua Toneleros n.º 89, com o porteiro e tratar na IMOBILIARIA DELAMARE S. A. — Av. Pres. Vargas, 446-3.º andar — Fones 43-6737 e 43-1155. (38646) 700

APARTAMENTO - Vendo ótimo apartamento diretamente sem intermediário, à Rua Raimundo Corrêa 43, para ser entregue em janeiro, construção da Construtora J. A. Costa Ltda., com 3 quartos, 2 salas, 2 banheiros, dependências de empregada e de serviço. Grande terreno. 3.º pavimento sôbre pilotis, 2 apartamentos por andar, com 2 elevadores Atlas, fachada posterior. Preço Cr$ .... 1.100.000,00 — Pagamento facilitado e financiado. Tratar com SR. MARÇAL — Rua Frei Caneca 245 — Telefone 32-2818. (14476) 700

COPACABANA — Pôsto 6, perto da praia, entrega em 30 dias, vende-se último aptº. de luxo, 101, frente, constando de 2 salas, 3 dormitórios, arm. embutidos, cozinha esmaltada, grande área azulejada, tôdas dependências, pinturas a óleo, venezianas de alumínio, confôrto absoluto. Prédio sôbre pilotis com play-ground para crianças. Preço de ocasião. Visitar no local. Av. Rainha Elizabeth, 685, edif. "Viviane". Tratar diretamente com incorporadores EMERCO, Ltda., Rio Branco, 151, tels.: 22-7102 e 42-5836. (40833) 700

COPACABANA — Av. N. S. Copacabana — Vendemos apto. pronta entrega, sendo: sala, 3 quartos, banheiro, cozinha, dependencias de empregado. Preço 680.000,00, sinal 350.000,00 restante financiados, IMOBILIARIA SÃO JOÃO LTDA. Rua Santa Luzia n. 732 S/L grupo 110, tel. 22-5361. (63087) 700

AV. ATLANTICA — Vende-se pronta entrega, otimo apto. em predio de esq. de frente, no posto 4, com ampla sala, 3 qts., 2 banhs. qto. e w.c. de emp., área e garage. Preço .... 1.300.000,00 com 480 mil financ. e uma parte fac. Chaves com Cabral, rua do Carmo 71, sala 306 — 43-0604. (25242) 700

COPACABANA - Vende-se otimo ap. de frente, à R. Barata Ribeiro 418 - apto. 205, de sala e quarto, cozinha e banheiro — Chaves com o porteiro — Inf. 37-7485. (23352) 700

COPACABANA — Posto 4 — Vende-se para entrega em 60 dias, apartamento de quarto e sala com sancas, banheiro e cozinha com local para geladeira. 60 mil cruzeiros de entrada e o restante financiado em prestações de Cr$ ...... 3.303,00, a partir da entrega das chaves. Tratar com Escritorio Técnico A. OLIVEIRA — Av. Atlantica, 2634 — esq. de Santa Clara — Telefones: 57-3606 e 57-0383 — (Aberto todos os dias inclusive aos domingos e feriados das 9 às 23 horas).

COPACABANA — Posto 6 — Vende-se magnifico apartamento pronto com 280 m2, 1 por andar, todo em pilotis, lado da sombra, todo pintado a oleo, com 3 grandes salas, jardim de inverno com 22m2, 3 otimos quartos com armarios embutidos e cofre, quarto de costura, 2 banheiros sociais em cor, copa-cozinha c| varios armarios, area de serviço com tanque, quarto de empregada com armario e garage no nivel da rua. Preço: CrS 2.300.000,00 pagamento a combinar. Tratar com Escritorio Técnico A. OLIVEIRA — Av. Atlantica, 2634 — esquina de Santa Clara. Telefones 57-3606 e 57-0383. (Aberto todos os dias inclusive aos domingos e feriados das 9 às 23 horas). (49722) 700

COPACABANA — Vende-se por Cr$ 360.000,00 o apto. 101 da rua Miguel Lemos 8, esq. de Av. Atlantica, sala, banheiro e kitch. As chaves com o zelador. Tratar rua Carmo 38, sala 702 — Tels. 52-3695 e 37-4314. (14539) 700

VENDE-SE — Lojas em Copacabana com renda líquida de 12% ao ano. Tratar com SILVA COSTA na Av. Presid. Vargas, 505, 16.º, s|1602. Tel. 43-8694. Das 14 às 17 horas. (47155) 700

COPACABANA — Av Atlantica — Vende-se o apto. 801 do Edificio Cairo à Av. Atlantica n. 2788 (um por andar) pôsto 4 com 5 salas, 4 quartos, 2 banheiros de marmore, 2 quartos de empregada, banheiro completo para empregadas, copa, cozinha, grande serviço e garagem. — Cr$...... 2.900.000,00; ver diariamente das 9 ás 16 e tratar pelo tel. 37-4026. (12425) 700

AV. ATLANTICA 928 — Vendo novo frente mar, o apto. 603 com quarto coz. americana e banh. Ver com porteiro. Cr$ 350 mil com financ. Tel.: 27-4003 e 52-5649. (17386) 700

AV. COPACABANA 31 — Vendo de frente c| 2 salas e 2 qtos. e depend. 8 armarios e melhoramentos. Cr$ 700 mil c| facil. Ver c| port. José Luiz o apto. 901. Tel.: 27-4003. (17387) 700

EDIFICIO YANKEE — Av. Copacabana 750. Em frente ao Cine Metro — Vende-se apartamentos de quarto e sala separados e quarto e quarto e sala conjugados para fins comerciais e residenciais. Preços a partir de Cr$ 220.000,00, com 10% de sinal. Obra iniciada. Tratar diretamente com o incorporador J. M. SORAGGI. Av. Nilo Peçanha, 155 — s| 427 — 4.º andar — Tels. 42-2027/52-3254. (48008) 700

COPACABANA — Vendemos apartamentos de frente, com sala e quarto separados, à rua Ministro Viveiros de Castro, esquina de Belfort Rôxo. Entrega em 10 meses. Tratar na INCORPORADORA IMOBILIARIA MAZZA LTDA. Rua da Assembléia, 67 — 3º. andar — tels. 22-7266 e 42-8070. (48809) 700

COPACABANA — Casa — Pronta entrega. Rua Constante Ramos. No local mais sossegado. Vendemos casa, em terreno de 14,50 de frente, constando de 1.º pavimento: "hall" 2 salas, copa-cozinha e banheiro de empregada e garagem. 2.º pavimento: "hall", 3 quartos, 2 varandas e banheiro. Preço: Cr$ 2.200.000,00. Informações com BRANDON SCHILLER S.A. — Rua Rodrigo Silva, 18, 4.º andar. Tel. 42-0329. (05917) 700

AVENIDA ATLANTICA — Vende-se magnifico apartamento para pronta entrega, com frente para o mar, esquina Barão de Ipanema, composto de 2 amplas salas, jardim de inverno, 3 bons quartos, banheiro e toilete sociais, ampla cozinha, grande quarto e banheiro de empregada com agua quente, area de serviço e armarios embutidos. Todas as peças principais de frente para Avenida Atlantica. Ver a Rua Barão de Ipanema n.º 8 apto. 202 das 15 as 18 horas dias uteis e tratar a Rua Debret 23, salas 816 e 817. Tel.: 42-4201. (12446) 700

COPACABANA — Apartamentos. — Vendemos 2 para pronta entrega, de frente, com 1 e 2 salas, 2 e 3 quartos, garage e demais dependencias. Cia "EMCOFE" Ltda. Telefone 32-7280. (05956) 700

COPACABANA — Vendemos apartamento pronto, de frente, entrega imediata, R. Xavier da Silveira esq. da Av. Copacabana, com 4 quartos, 2 salas, 2 varandas, banheiro em côr e demais dependências. Cr$ 250.000,00 de entrada e o restante financiado. Tratar c| EMACO LTDA. Rua da Assembléia 51 — s| loja — grupo 201 — Tels. 42-8205 e 42-5531.

COPACABANA — Terreno. Vendemos de 14 x 53, zona de 4 pavimentos, com duas frentes, plano, para pronta entrega. Preço Cr$....... 6.000.000,00. Cia "EMCOFE" Ltda. Tel. 32-7280. (05950) 700

COPACABANA — Terreno. Vendo à Rua 5 de Julho 12 x 40, com predio antigo, confortavel, entrego vazio. Preço Cr$ 4.500.000,00. Pagamento: 50% à vista e o restante a combinar — Informações com Mario Rei. Av. Rio Branco 137, 1.º sala 208. Tels. 22-5536 e 47-3221. (24152) 700

COPACABANA — Posto 6. Vende-se, com parte financiada, ótimo apartamento pintado a oleo, sancas, florões, atapetado e bar com nicho espelhado, de 3 quartos, 1 salão, 1 sala, 2 banheiros em cor, varanda, dependencias para empregada e cozinha já equipada. Tratar pelo tel. 47-1273. (21262) 700

APTO. COPACABANA — Vendo R. Bolivar 106, apto. 102, edif. de esquina c/ apenas 2 por andar, ótimo apto de frente, 1.º pavimento elevado indevassavel, sala, 3 quartos, banh., coz., quarto de criada, area c/ tanque, garage c/ 2 entradas. Preço Cr$ 750.000,00 50% à vista restante a combinar. Chaves c/ porteiro. Diret. c/ Malaquias Rocha, Rua 7 de Setembro 65, s/ 21. Tel. 42-0279. (10718) 700

COPACABANA — Vende-se à Av. Copacabana, apartamento de frente, com hall, 2 salas, com espelho Carracu, 4 quartos, varanda envidraçada, 2 banheiros em cor, ampla cozinha azulejada até o teto, todos os pontos de luz decorados a gesso — Dependencias de empregada, área de serviço e garage — Outras informações com "SOTIC". Tels. 42-1680 — 22-7249 — Rua Senador Dantas, 76 — salas 703 e 704. (48363) 700

APTOS. COPACABANA — Vendo prontos e novos à Rua Sá Ferreira 152, 8.º pavto. frente e fundos, c/ 3 qts., sala, etc. Otima construção e iluminação. Ver a qualquer hora c/ porteiro. Preços Cr$ 880.000,00 e Cr$ 780.000,00. Tratar c/ Malaquias Rocha, R. 7 de Setembro, 65, sala 21. Tel. 42-0279. (10719) 700

UM POR ANDAR! — Vendo ótimo apto. vazio! Em Edifº. novo, s| PILOTIS, c| tôdas peças mtº. claras; 3 bons qtºs, c| armº.s, 2 salas c| SANCAS, 2 banhº.s, esplendida copa-coz. c| mtº.s armários, 2 QTº.s e WC empº. e grde. área servº. — Preço: 1.500.000 CRS c| financº. — INF. 57-5771, 57-7786 c| CARVALHO ROCHA. (23397) 700

COPACABANA — R. Pompeu Loureiro, 32, Bloco B — Apto. 105 (frente do Jardim). Vendemos luxuoso Apto. c| 4 Quartos, 2 Salas, 2 Banheiros e Etc. Com pequena entrada; ver de preferência na parte da manhã c| o Encarregado e Tratar com EMACO. à R. Assembléia, 51, sob-loja, Gr. 201 — Fones: 42-8205 e 42-5531. (19438) 700

COPACABANA — Vende-se à rua Leopoldo Miguez, 116 ótimo apto. de frente nº. 301, sôbre pilotis, lado da sombra, novo, com saleta de entrada, 2 salas independentes — Jardim de Inverno, 3 quartos independentes, com armários embutidos, 2 banheiros sociais, copa-cozinha com armários azulejados, 2 quartos e banheiro de empregadas, área de serviço e garagem. Entrega imediata. Chaves com o porteiro. Preço: 1.740.000,00 com parte facilitada e financiada. Tratar pelo tel: 43-6350. (11607) 700

COPACABANA — Apartamento pronto, de grande luxo com 4 quartos, 2 salas, 2 banheiros e demais dependencias. Garage privativa. Preço .. 1.500.000,00 com parte financiada. — Aceitam-se ofertas para pagamento à vista. DR. MILTON BASTOS, rua Buenos Aires 216 — 1º, tel. 43-2699. (21278) 700

COPACABANA — Apartamento — Vendemos a Rua Prado Junior n.º 181 de frente acabado de construir, 1.º pavimento acima do pilotis, 1 salão (42,50 m. q.) 3 quartos, banheiro, toilete, cozinha, area de serviço quarto e WC. criados e garagem. — Chaves com o porteiro. Preço Cr$ 1.200.000,00. Imobiliaria Lemos Ltda. a Av. Nilo Peçanha 26 sala 702. — Tel.: 22-2483 e 42-9506. (22185) 700

COPACABANA — Residencias. Vendemos 7 luxuosos, com 2, 3 e 4 salas, 3, 4 e 6 quartos, garage, em centro de terreno, 2 e 3 banheiros sociais, 1 e 2 quartos de empregados, e demais dependências. Tratar na Cia. "EMCOFE" Ltda., marcando hora para visitas. Tel. 32-7280. (05955) 700

COPACABANA — Apartamento mobiliado — Vendemos com grande vestibulo, 2 salas, jardim de inverno (marmore), 3 quartos, 2 banheiros sociais, copa, cozinha, area de serviço quarto e banheiro completo de empregados. Um apenas por pavimento Armarios embutidos em todas as peças. Decoração e mobiliario de Leandro Martins. Area: 270m2. Preço Cr$ 3.500.00000 podendo facilitar parte. Não se vende sem a mobilia tapetes e cortinas. Maiores detalhes pessoalmente. Imobiliaria Lemos Ltda. à Av. Nilo Peçanha 26, sala 702. (22186) 700

COPACABANA — Rua Xavier da Silveira, 65, esquina de Leopoldo Miguez — Sala e quarto separados, banheiro, cozinha, área de serviço com tanque, quarto e WC de empregada. Prédio de 7 apartamentos por andar, sendo todos de frente. Construção adiantada para entrega em 6 meses. Vende-se o apartamento 1001 — Cr$ 440.000,00, com Cr$ 150.000,00 financiados em 5 anos após o habite-se e o restante a combinar. Tratar com o construtor e incorporador, RODOLPHO DE PAOLI — Av. Rio Branco, 151, grupo 1.612 — Telefones: 52-6213 e 32-3635.

COPACABANA — POSTO 6 — Rua Raul Pompéia, 180, apto. 306 — Sala e quarto separados, banheiro, cozinha e área com tanque — Cr$ 330.000,00 com Cr$ 125.000,00 à vista, Cr$ ...... 25.000,00 na entrega das chaves, dentro de 4 meses (está em pintura) e o restante financiados em 5 anos em prestações de Cr$ 4.000,00. Ver no local e tratar diretamente com RODOLPHO DE PAOLI — Av. Rio Branco, 151, grupo 1.612 — Telefones: 52-6213 e 32-3635.

COPACABANA — POSTO 6 — Vendo, novo, vazio, para entrega imediata apartamento com 3 quartos, sala, varanda, banheiro completo com box, cozinha e dependências completas, garage — Preço: Cr$ 900.000,00 a combinar diretamente com o proprietário, Dr. RAUL DE PAOLI, à Av Rio Branco, 151, grupo 1.612 — Telefones: 52-6213 e 32-3635. Ver à Av. N. S. de Copacabana, 1.181, com o porteiro, apartamento 1.204, de frente

COPACABANA — POSTO 2 — Rua Barata Ribeiro, 160 — Em início de construção, vendo apartamentos com sala, jardim de inverno, quarto separado, toilete, banheiro completo, ampla cozinha, com fogão de 4 bocas e fôrno e lugar para geladeira, área de serviço com tanque, quarto e WC de empregada. E' realmente um tipo de apartamento confortável e muito bem distribuído. Preço fixo sem distinção de andares — Cr$ 450.000,00 com apenas Cr$ 12.000,00 de sinal, muita facilidade de pagamento em prestações mensais de Cr$ 3.000,00 e uma grande parte financiada em 6 anos após a entrega das chaves. Construção da CONSTRUTORA PREDIAL PAOLI LTDA. — Vendas diretas com o incorporador RODOLPHO DE PAOLI, Av. Rio Branco. 151, grupo 1.612 — Telefones: 52-6213 e 32-3635. (48701) 700

COPACABANA — Vende-se à Avenida Copacabana, 1246, apartamento 601 — De frente, com hall, 2 salas, 4 quartos, varanda envidraçada, 2 banheiros em côr, ampla cozinha e demais dependências. Área útil 141 m2. O apartamento possui lustres e espelhos. Preço Cr$ 1.250.000,00. Com financiamento a longo prazo. Aceita-se propostas. Outras informações na I.C.I.S.A. à Av. Venezuela. 27-8.º andar, salas 812/814. Tel.: 43-6463. (49101) 700

APARTAMENTOS PRONTOS NO LIDO — Vendem-se para entrega imediata amplos apartamento de j. inverno, 2 salas, 3 quartos, 2 banheiros e demais dependência. Prédio moderno com pilotis e garage, Av. Prado Junior n.º 165. Preço desde Cr$ ...... 1.010.000,00. Tratar com o proprietário DR. MARCOS — Tels.: 23-4362 ou 43-9990. (41747) 700

APARTAMENTOS PRONTOS — Vendem-se à Rua Domingos Ferreira, n.º 32, magnificos e luxuosos aptos. para entrega imediata de ampla sala e 3 quartos. Visitas ao local diariamente — deslumbrante vista para Av. Atlantica. Preço desde 950 mil cruzeiros e os de fundos desde 700 mil cruzeiros Grande facilidade — Tratar com o proprietario DR. MARCOS — Telefones: 23-4362 e 43-9990. (48276) 700

ATENÇÃO! SRS. PROPRIETÁRIOS! — Compro apto. de frente, 2 salas, 3 ou 4 dormitórios, 2 banheiros e garage. (Negócio direto com o proprietário). Pago à vista. Tel. 27-4825.

MAGNIFICO APTO. PRONTO — Jardim inv. mármore, 2 salões, escritório, 4 dormitórios, etc. Marcar visita tel. 47-4455 ou 27-1818. Venda direta Lima Leal. Rua Miguel Lemos, 44, 6.º.

NEGÓCIO EXCEPCIONAL — Copacabana (um apto. por andar 280m2) Grande e belo apto, em final construção na Praça Eugênio Jardim, 19. Belissimo jardim inv., 2 sls., 4 dormits., 2 banhs., deps. e garage (pode visitar). Primoroso acabamento pelo preço excepcional de Cr$ .... 1.850.000,00! Motivo viagem. Tel. 47-4455 e 27-1818, LIMA LEAL. Venda diréta.

MAGNIFICO APTO. COM GRANDE FACILIDADE DE PAGAMENTO — 3 dormitórios, 2 salas, 2 banheiros, dependências e garage. LIMA LEAL — Tel. 27-1818. Pode visitar. (07906) 700

APTO. — AV. COPACABANA 462. 8º andar de frente com 3 quartos, sala, cozinha grande e clara com armarios de aço, dependencia para empregada e garage. — Todas as peças são de frente com sancas, lustres de murano e cristal, pequeno hall com consolo, espelhos de cristal etc — Entrega imediata — Preço .. 1.000.000,00 com 300 mil financiados. — Tratar à Rua Senador Dantas 20 — 10º andar, sala 1009 com Dr. Lindolfo — Tel. 52-1900. (47946) 700

ENTREGA IMEDIATA — Vendemos à Rua Sá Ferreira, 25 — Apto. 301 — 4 quartos, 3 salas, 2 banheiros, copa, cozinha, 2 quartos de criada, área e garagem — Cr$ .... 500.000,00 de entrada, Cr$ ... 300.000,00, 6 meses — Cr$ 300.000,00 12 meses e Cr$ .... 1.100.000,00 em 6 anos. Tratar na IMOBILIARIA ESPERANÇA LTDA. — Av. Rio Branco, 39 — 11.º andar — Telefones: 43-3100 e 43-3663.

ENTREGA IMEDIATA — Vendemos à Rua Anita Garibaldi, 24, aptos. 602, 702 e 902, 3 quartos, 2 salas e demais dependências. Base: Cr$ ...... 1.200.000,00 facilitados e financiados. - Tratar na IMOB. ESPERANÇA LTDA. — Av. Rio Branco, 39 — 11.º andar — Telefones: 43-3100 e .... 43-3663.

ENTREGA IMEDIATA — Vendemos à Rua Barata Ribeiro, 131, apto. 201, constando de: vestíbulo, sala, jardim de inverno, 3 quartos, banheiro, cozinha, quarto e W.C. de criada, área azulejada e garagem. Com Cr$ 600.000,00 de entrada e Cr$ 400.000,0 financiados a longo prazo. — N. B.: o apto. é todo pintado a óleo, com sancas, florões e plafoniers de gêsso e está todo etapetado. Tratar na IMOBILIARIA ESPERANÇA LTDA. — Av. Rio Branco n.º 39, 11.º andar. — Tels.: 43-3100 e 43-3663.

ENTREGA IMEDIATA — Posto 6 — Arpoador — Vendemos ótimo apto. térreo constando de: ampla sala, 2 quartos e W.C. de empregada e área privativa. Com 32 m2, Cr$ 300.000,00 financiados em 10 anos, Cr$ 100.000,00 em 18 meses e 350.000,00 de entrada. Ver à Rua Bulhões de Varvalho, 53, antigo 17. — Tratar na IMOBILIARIA ESPERANÇA LTDA. — Av. Rio Branco, 39, 11.º andar. — Tels. 43-3100 e 43-3663.

ENTREGA IMEDIATA — Vendemos — Avenida Atlântica, 804, apto. 901 — Alto luxo, um por andar, 3 quartos, sala, demais dependências. Preço: Cr$ 1.500.000,00. Com Cr$ 900.000,00 de entrada e o restante em 5 anos. — Tratar na IMOBILIARIA ESPERANÇA LTDA. — Av. Rio Branco, 39, 11.º andar — Tels.: .... 43-3100 e 43-3663.

ENTREGA IMEDIATA — Aptº. Comercial — Para Dentistas, Médicos e outros ramos liberais e comerciais — Vendemos na Avenida Copacabana, com Santa Clara, ótimo apartamento de frente, lado da sombra, constando de sala 3m x 3m 60 c x 5m 75c x 1m 55c. Quarto separado de 3 x 4, banheiro 2m 20c x 1m 55 c, "Kitch" e passagem 1m 55c x 1m 55, com Cr$ .... 200.000,00 de entrada, Cr$ 130.000,00 financiados, sem juros, em 26 prestações de Cr$ 5.000,00 e Cr$ 120.000,00 a combinar. Tratar na IMOB. ESPERANÇA LTDA. — Av. Rio Branco, 39 — 11.º andar — Telefones: 43-3100 e .... 43-3663.

COPACABANA — Rua Raul Pompéia, 101 — Vendemos ótimos apartamentos de frente, andar alto, constando de: 2 salas, 3 quartos, varanda, banheiro, copa, cozinha, demais dependências e garagem. — Tratar na IMOBILIARIA ESPERANÇA LTDA. — Av. Rio Branco, n.º 39, 11.º andar. Tels. 43-3100 e 43-3663. (48033) 700

COPACABANA — Posto 5 — Vende-se esq. com Av. Atlantica, otimo apto. de frente, térreo elevado, todo pintado a óleo, sancas e totalmente atapetado, com sala e qt. conj., banheiro e coz. americana. Preço 380 mil sendo 180 mil de entrada e 200 mil fin. Tratar com Cabral à rua do Carmo 71, sala 306 tel. 43-0604. (25239) 700

COPACABANA — Terreno — Vende-se ótimo, pronta entrega, em rua transversal, medindo 10x30, posto 4. Preço 2.200.000,00 com fac. Tratar c/ Cabral, rua do Carmo 71, sala 306. Tel. 43-0604. (25243) 700

PARA PRONTA ENTREGA — Apartamento de frente, em andar alto, constando de: Entrada, quarto, banheiro completo e pequena cozinha. Preço: Cr$ ..... 280.000,00 com 60% financiado. CIVIA — Trav. Ouvidor, 17 — (Sec. de Vendas, 2.º and.) Tel.: ☆ 52-8166, de 8,30 às 18,00 hs.

PARA PRONTA ENTREGA — (LEME) — Apartamento de fundos, constando de: saleta, 2 quartos, banheiro completo, cozinha, quarto e dep. de empregada. Preço: Cr$ 600.000,00 com 50% financiado em 5 anos. CIVIA — Trav. Ouvidor, 17 — (Sec. de Vendas, 2.º and.) Tel.: ☆ ..... 52-8166, de 8,30 às 18,00 hs.

COPACABANA — Apartamento térreo, de frente, constando de: Entrada, sala-quarto, banheiro e kitchinette. Ocupado com contrato vencido. Preço: Cr$ 220.000,00 com sinal de Cr$ 50.000,00 e o restante financiado em 10 anos, (prest. mensais de Cr$ 2.439,50). CIVIA — Trav. Ouvidor, 17 — (Sec. de Vendas, 2.º and.) Tel.: ☆ 52-8166, de 8,30 às 18,00 hs. (48919) 700

VENDE-SE uma maquina de lavar roupa em perfeito estado marca G. E. e, um radio e vitrola marca Admiral por preço de ocasião. Ver e tratar na Rua Sant Roman, 149, tel. 27-6424. (13612) 700

AV. ATLANTICA 928 — Posto 1 — Vende-se apto. 1110 com hall, boa sala, ban. coz. A vista 300 mil cruzs. ou 140 mil de entrada e parte financiada em 4 anos. Informações com porteiro. (05962) 700

COPACABANA — Vende-se otimo apto. de frente à Rua Miguel Lemos, com vista para o mar, com sala e quarto conj., banh. e coz. americana. Preço 320 mil com 200 mil de entrada e 120 mil fac. Tratar com Cabral, rua do Carmo 71, sala 306 — 43-0604. (25245) 700

AV. ATLANTICA — Excelente apartamento para pronta entrega, composto de sala e quarto separados, banheiro completo e cozinha americana, com duas vistas sôbre o mar, edificio novo de esquina. Cr$ 550.000 com parte facilitada. Magalhães. Tel. 22-9247. (21259) 700

COPACABANA — Vende-se apartamento de alto luxo, rua Sá Ferreira, andar alto, frente, j. de inverno, living, saleta, sala de jantar, 4 quartos, varanda, copa, cozinha, dispensa de 4ms., 2qs., empregadas, tanque ladrilhado, artística porta de entrada, 2 banheiros sociais, sancas, espelhos nas salas, banheiro de empregada com lavatório, cortinas, garagem, vista livre de frente e fundos. Preço: 1.900,00, com 60% financiados. Marcar hora pelo tel. 47-1980. (19365) 700

COPACABANA — Apartamentos de esmerado acabamento, à Rua Pompeu Loureiro n.º 107, compostos de: saleta c| sancas, 2 grandes salas com sancas, 3 ótimos quartos sendo 1 com 2 armários embutidos, 2 banheiros com louça vitrificada, copa, cozinha, quarto e banheiro de empregada. Venezianas metálicas coloridas. Construção moderna sôbre pilotis, com jardim tropical e play-ground. Preços fixos s. reajustamento de espécie alguma a partir de Cr$ 790.000,00. Financiamento ao prazo de 3 anos, sem juros, a contar da entrega das chaves. Facilidade de pagamento com pequeno sinal. PREVINAL COMERCIO E INDUSTRIA S/A. — Rua da Assembléia n.º 11 — 12.º andar — Telefones: 42-4737 e 32-8962. (62190) 700

COPACABANA — Pôsto 6 — Vende-se no melhor ponto de Copacabana, grande e confortável apartamento de frente, andar alto, em edificio de 2 apts. por andar, com tôdas as peças atapetadas, composto de: hall, 2 jardins de inverno espaçosa sala, 3 grandes quartos, saleta, banheiro, ampla cozinha, área, dep. de empregada e garagem. Cr$ .... 400.000,00 à vista e o restante com grande financiamento. Tratar: Av. N. S. de Copacabana, 1219 apto. 601. (15431) 700

COPACABANA — Rua Felipe de Oliveira, 19. Vendo aptos. 301, 303 e 1203, de frente e para pronta entrega. Sala quarto separados, saleta, varanda, banheiro e cozinha. Otimo acabamento c/ sancas e florões. Cr$. 380.000,00 com 136 mil em 5 anos e o restante a combinar. Tratar c/ o proprietario, Luiz Lemgruber, à Rua Mexico, 21, 19.º andar, sala 1901/A, Tel. 32-9123, de 12 às 13 e de 16 às 17,30 horas. (14516) 700

VENDE-SE um magnifico apartamento com 3 quartos, 1 grande sala, jardim de inverno, banheiro em côr, copa-cozinha e dependencias de empregada e garagem. Com sancas, lustres, armarios embutidos e bem mobiliado. No melhor ponto de Copacabana, de frente para ótima Praça a 100 metros da Avenida Atlantica. Tem Cr$ 400.000,00 financiados pela C. Economica e o restante a combinar. Não há intermediarios. — Tratar diretamente com o proprietario à Rua Siqueira Campos, 33, apto. 901. (25232) 700

AVENIDA ATLANTICA — Vende-se ótimo apartamento, vazio, último pavimento, 1 por andar, composto de amplas salas, grande varanda envidraçada, dormitórios com armario embutido, hall, dois banheiros sociais, copa, cozinha, 2 quartos de empregada, area serviço e garagem. Preço Cr$ 2.200.000,00, parte facilitada e parte financiada. Tratar Snr. Eugenio, 43-4055. Ver Av. Atlantica, 1880, apto. 120. (13588) 700

TERRENO EM COPACABANA — Vende-se com 16,80 x 42, à Rua Sá Ferreira, 161 com foro remido e para entrega imediata. Tratar com o proprietario pelos telefones 23-5180 e 23-6282. (11567) 700

COPACABANA — Rua Barata Ribeiro 427. — Vende-se apartamento em final de construção, com 2 salas, conjugadas; 3 quartos grandes, 2 banheiros, copa, cozinha e dependências de empregada. Area de 110 m2. Preço Cr$ 750.000,00, parte à vista, parte facilitada até o habite-se. Tratar — ARDEC LTDA. Edificio Odeon, 6.º andar, sala 624, telefones 22-5658 e 22-3420. (47250) 700

COPACABANA — Vende-se, em final de construção, o apartamento 404 da Rua Sá Ferreira, 152, composto de ampla sala, 2 quartos e demais pendência. Preço Cr$ 850.000,00. Informações na I.C.I.S.A. Av. Venezuela, 27, Sala 812. Telefone 43-6463. 700

RUA RAUL POMPEIA 21 — Vendemos os 2 ultimos apts. com 3 quartos, 2 salas etc. Preço 775.000,00. SOC. IMOB. BRASILEIRA — Rua 7 de Set. 65. G. 31. Tel. 42-6769. (24187) 700

COPACABANA — Aptos. — Entrega em dez. — Vendem-se, bem localizados, em rua transversal, de frente, c| 2 salas, 4 quartos, 2 banheiros, depends. p| criada e garagem. Av. Alte. Barroso 90, sala 207. J. C. Faria. Fones: 22-7936 e 42-4078. (14610) 700

COPACABANA — Posto 6 — (Arpoador) — Casa — Vende-se de 2 pavimentos, em centro de terreno de 10,00 x 28,00, composta de 2 salas, 4 dormitórios, demais dependencias e garage — Preço 2.800.000,00 com facilidade de pagamento — Detalhes e visitas exclusivamente com a ENIR LTDA. — Av. Graça Aranha 416 — 8º. — salas 818-819 Tels. 42-9012 — 32-7645. (16295) 700

POSTO 6 — Vende-se apartamento "Duplex" de luxo, para pronta entrega à Av. N. S. de Copacabana 1285. Trecho sem bonde. Preço Cr$ ...... 1.400.000,00, com parte financiada. — Informações à Av. Rio Branco 173. 14.º andar. Tels.: 42-2407 e 52-0119. (13670) 700

AV. ATLANTICA — Vendemos apto. de luxo frente com 2 salões, 3 quartos com arms., 2 banheiros de côr, garage etc. Preço 1.800.000.00 com financ. SOC. IMOB. BRASILEIRA — Rua 7 de Set. 65, g. 31, tel. 42-6769. (24189) 700

COPACABANA — Renda — Vendo à Rua Joaquim Nabuco, 236 um, dois ou três aptos. todos iguais, tendo entrado, amplo quarto, banh. comp. e cozinha americana. Estão alugados por 2.500,00 cada. Vendo por 220 mil cada ou 620 mil pelo conjunto de 3 aptos.. Há cêrca de 100 mil financ. Tratar com o proprietário, sr. John à Av. Nilo Peçanha, 26, 11.º sala 1112 —Fones: 52-9225 ou 37-4537, à noite. (14611) 700

COPACABANA — RARA OPORTUNIDADE — Vendemos diretamente do incorporador, apartamentos, todos de frente, em edificio para ser entregue dentro de 6 a 8 meses, com 2 quartos, armario embutido, 1 sala, banheiro e cozinha — Preço Cr$ .. 450.000,00 com apenas Cr$ 50.000,00 de entrada, e o restante facilitado e financiado sem juros. Tratar pessoalmente na IMOBILIARIA LIF LTDA. à Av. N. S. Copacabana, 661, 2º and. grupo 201. Tels. 57-4515 e 37-4635. Atende-se diariamente, até às 20 horas, inclusive aos domingos. No centro, à Rua 7 de Setembro, 66, 12º andar, sala 1206. Tel. 22-9392.

COPACABANA — Rarissima oportunidade — Para entrega imediata, vendemos apartamento de frente, com sala, saleta, jardim de inverno, três amplos quartos, dependências completas. Preço: Cr$ 890.000,00; entrada Cr$ ...... 150.000,00 e o restante financiado. — Aceitamos negócios pela Caixa e Institutos. Tratar na IMOBILIARIA LIF LTDA., Av. N. S. Copacabana, 661, 2.º andar, de frente, salas 201 E e D — Tels. 37-4635 e 57-4515. Atende-se diariamente até às 20 horas, inclusive nos domingos. No Centro: Rua 7 de Setembro, 66, 12.º andar, sala 1.206 — Tel. 22-9392.

COP. — RARISSIMA OPORTUNIDADE — Vendemos excelente apartamento, pronto, de frente, vazio, entrega imediata, proximo a praia, com 3 quartos, 2 salas conjugadas, banheiro, cozinha, área com tanque e depend. de empregada. Preço de ocasião de Cr$ 800.000,00 com Cr$ 500.000,00 financiados em 10 anos, e o restante a combinar. Marcar visitas com a IMOBILIARIA LIF LTDA., à Av. N. S. Copacabana 661, 2º andar grupo 201. Tels. 57-4515 e 37-4635. Atende-se diariamente, inclusive hoje, até às 20 horas, e no centro à Rua 7 de Setembro, 66 — 12º andar, sala 1206, — telefone 22-9392.

COPACABANA — OPORTUNIDADE UNICA — Vendemos majestoso apartamento de frente, novo, em edificio de alto luxo, composto de vestibulo, saleta, salão, 3 grandes quartos com armarios embutidos, 2 banheiros sociais em côr, ampla cozinha, área c/ tanque, dependencia de empregada e garage. Preço de Cr$ 1.250.000,00, c/50% financiados em 7 anos e o restante a combinar. Detalhes e informações com a IMOBILIARIA LIF LTDA. à Av. N. S. Copacabana, 661, 2º and. grupo 201, Tels. 57-4515 e 37-4635. Atende-se diariamente, até às 20 horas, inclusive aos domingos. No centro, à Rua 7 de Setembro, 66, 12º andar, sala 1206. Tel. 22-9392.

COPACABANA — Rara Oportunidade — Vendemos ótimos aptos. em final de construção, em rua transversal à praia, com 1 quarto, 1 sala — peças amplas e separadas por arco, banheiro e cozinha, todos de frente, com vista para o mar. Preço de rarissima ocasião: Cr$ 200.000,00 com pagamento a combinar. Tratar diretamente com os proprietários — IMOBILIARIA LIF LTDA. — Av. N. S. de Copacabana 661 — 2.º andar de frente, grupo 201 — Tels. ...... 37-4635 e 57-4515 — Atende-se diariamente, inclusive hoje, até às 20 horas. No centro — Rua 7 de Setembro 66 — 12.º andar, s. 1206 tel. 22-9392. (15840) 700

COPACABANA — Vende-se ou aluga-se um apartamento vazio, de frente, na Avenida N. S. Copacabana, perto do Copacabana Palace Hotel, tendo 2 quartos, sala, banheiro completo e kitch. Preço: 490 mil cruzs. Aluguel mensal: 4.500 cruzs. Aceitamos ofertas. Facilita-se o pagamento. Tratar com os procuradores: ORGANIZAÇÃO TECNICA IMOBILIARIA NORMA LIMITADA, Rua do Carmo 71, 8º andar, salas 801 e 802. Corretores de Imoveis e Administradores de Bens. (23421) 700

COPACABANA — Vende-se no Pôsto 4, próximo à Rua Santa Clara, ótimo prédio residencial de dois pavimentos, tendo no primeiro: varanda, duas salas, copa, cozinha, quarto de empregada com banheiro e garage; no segundo pavimento: varanda, 4 quartos, banheiro completo de cor, terreno de 11 x 18. — Preço Cr$ .... 1.900.000,00 aceitando-se ofertas. — Vende-se outro igual. São juntos. — Terrenos dos dois 22 x 18. Facilita-se o pagamento. Tratar na Organização Técnica Imobiliária Norma Limitada. Rua do Carmo 71, andar 8º, salas 801 e 802. Diretor: Antônio José Cepeda. (23419) 700

COPACABANA — POSTO 6 — Apartamentos Prontos — Vendem-se os 2 ultimos do Edificio Gardenia, na Rua Raul Pompeia 61, c| 2 salas, 2 quartos, banheiro em cor com box, armarios embutidos, boa cozinha e dependencias de empregadas. Poço artesiano para garantir o abastecimento de água, sancas de gesso, acabamento de primeira ordem. Preço: Cr$ 750 mil, sendo 250 mil cruzeiros de entrada, parte facilitada em 10 meses e o restante financiado. Ver no local a qualquer hora com o sr. Serra e tratar na Construtora Veramar, Rua 7 de Setembro 141, 3.º, Grupo 2. Tel.: 23-5795. (25274) 700

COPACABANA — Rua Belfort Roxo, esquina Av. Atlantica, vendemos maravilhoso apartamento de três quartos, sendo um duplo, grande living, sala de jantar, copa-cozinha, banheiro, dependencias de empregada e garagem. Preço Cr$ 1.400.000,00 sendo 50 por cento a vista e o restante a combinar — Mais detalhes com Luiz Carlos pelos telefones: 25-5571 ou 43-6183. (14616) 700

COPACABANA — Vende-se apto. de fundos, à Av. Copacabana n. 99, com hall, living, 3 quartos, banheiro com box, cozinha, dep. empregada e área com tanque — Preço Cr$ 750.000,00 sendo Cr$ 350.000,00 de entrada e Cr$ 400.000,00 financiados em 8 anos. Ver com o porteiro sr. Zezinho e tratar com WALDEMAR DONATO, rua Rodrigo Silva 18 — 5º, sala 504 — Telefone 52-2458. (13628) 700

COPACABANA — — POSTO 5. Vendemos magnifica residencia, na rua Miguel Lemos, de 2 pavts., 4 quartos, 2 salões, garage. Tratar 22-0543. (24185) 700

LEME — APTO PRONTO — Vende-se ótimo, pronta entrega à Rua Antonio Vieira, c/vista para o mar, com saleta, sala, quarto separado, banh. e cozinha. Preço 450.000,00 com 50% financiados. Chaves com Cabral, à rua do Carmo 71, sala 306 tel. 43-0604. (25244) 700

AV. ATLANTICA — Apartamento — Vende-se ou troca-se por casa em Petropolis, Itaipava ou por automovel novo 54 ou 55, otimo apto. de frente, em terreo elevado, todo pintado a óleo, sancas, todo atapetado, com 2 qtos., 2 salas, 2 banhs., coz., qt. de emp. e area com tanque. Preço 900 mil. Tratar pelo tel. 43-0604. (25241) 700

COPACABANA — Terreno — Vende-se no posto 6, perto do Arpoador, em zona de 8 pavimentos, medindo 7,35 x 30, com projeto de 2 aptos. por andar de 2 quartos. Preço Cr$ .. 1.680.000,00 com facilidade. Tratar c/ Cabral, rua do Carmo 71, sala 306. — 43-0604. (25240) 700

COPACABANA — Av. Prado Júnior, 120 — apto. 904, alugamos ou vendemos c| sal. e qto. conjug. banh. compl. coz. e tanque. HERMANN DE FARIAS & CIA LTDA. Av. Rio Branco, 173, s| 1804. Tel. 42-2959. (24218) 700

COPACABANA — Av. Copacabana, 481 — apto. 1.202, vendemos c| 3 qts. varanda, banh. compl. em côr c| box, coz. qto. e banh. de empreg., área de serviço azulejada. Preço Cr$ .... 1.000.000,00, c| financiamento de 50%, em 5 anos. HERMANN DE FARIAS & CIA. LTDA. Av. Rio Branco, 173, s| 1804. Tels. 42-2959 e 52-4455. (24217) 700

COPACABANA — POSTO 2 — Vende-se para entrega imediata, belo apartamento de frente com linda vista para o mar. E' composto de varanda, grande sala, 2 amplos dormitórios, banheiro com box, ampla cozinha, boa áre ade serviço, quarto e WC para empregada. Preço: Cr$ 750.000,00 com parte financiada a longo prazo. Ver com o porteiro, à Rua Gustavo Sampaio, 676, apto. 507, e tratar com ENIR LTDA., à Avenida Graça Aranha 416, salas 818 e 819 — Tels. 42-9012 ou 32-7645. (02805) 700

COPACABANA — Vendemos em rua transversal à Av. Atlântica, ap. térreo de sala, 2 quartos, banh. cozinha, dep. empregados e ótima área nos fundos. Cr$ 550.000,00. Aceita-se permuta por apart. de quarto e sala. ALCIDES DE MORAES & CIA. LTDA. — Av. Rio Branco, 128 — 16º. — s| 1601 — 33-0504. (25295) 700

COPACABANA — Vendemos à r. Sá Ferreira, ótimo apart. frente, 2 salas, 3 quartos, 2 banheiros em côr, cozinha, dep. empregado e garagem. ALCIDES DE MORAES & CIA. LTDA. Av. Rio Branco, 128 — 16º. — s| 1601 — 22-0504. (25292) 700

COPACABANA — Vendemos, já em revestimento, à r. 5 de Julho, magnificos aparts. de 3 quartos, grande salão c| jard. inverno, copa, cozinha, banh. c| box e dep. criados. A partir de Cr$ 650.000,00. Plantas e informações com ALCIDES DE MORAES & CIA. LTDA. à Av. Rio Branco, 128 — 16º. — s| 1601 — 22-0504. (25298) 700

LEME — Vendo à rua Gustavo Sampaio apartamento de quarto e sala separados, jardim de inverno, cozinha e banheiro. Preço Cr$ .... 480.000,00, com Cr$ 250.000,00 financiados. — Tratar com H. BITTON — Av. Nilo Peçanha 155, sala 710. Tel. 42-9630. (49811) 700

COPACABANA — Vendemos para pronta entrega, apartamento de frente à Rua Felipe de Oliveira, 19, apartamento 801, com ampla sala, quarto separado, varanda, banheiro completo e cozinha — Preço: Cr$ 400.000,00 com parte à vista e parte financiada e com prestação de Cr$ 1.487,30 — Ver no local e tratar com MARIO R. PAIVA — SYLVIO ALVES — Rua Rodrigo Silva, 18, s| 506 — Tel. 42-9636. (46713) 700

LIDO — Rua Felipe de Oliveira, 36 — Rua sossegada — Oportunidade — Otimo apartamento de frente, ainda com preço da incorporação — Cr$ 650.000,00 com grandes facilidades — Obra FREIRE SODRÉ, elevadores Otis — 1 sala, 2 quartos e grande acomodações — 120m2 incluindo uma varanda na frente de 10 x 3 m. — Habite-se já concedido. — Chaves com o cabineiro. — Vende o Sindico, sr. PAULO. Tel. 37-2707. (12491) 700

LIDO — Rua Felipe de Oliveira 36, apto. 501 de frente (correspondente ao 7º. pavimento), rua sossegada, sol de manhã, água em abundância, luz direta em tôdas as peças de frente e fundo indevassável. Unico ponto no Lido reunindo êstes requisitos, 2 salas, 3 quartos e amplas dependências, plafoniers de gessos, divisões instaladas em 5 armários embutidos, água quente na cozinha, no banheiro de empregada e na varanda de serviço para máquina de lavar. Construção — FREIRE e SODRÉ, elevadores Otis, habite-se já concedido. Preço Cr$ 980.000,00, financiamento do incorporador — Cr$ 300.000,00. Tratar com o proprietário. Tel. .... 37-2707 depois de visitá-lo. Chaves com o cabineiro. (12488) 700

RUA SÁ FERREIRA — Vendemos aptos. em construção com 1 sala, 1 quarto, sozinha e banh. Preços a partir de 230.000,00 com financ. SOC. IMOB. BRASILEIRA. Rua 7 de Set. 65, gr. 31. Tel.: 42-6769. (24581) 700

COPACABANA — Vendemos à Av. Atlântica, ótimo apartamento frente com entrada, 2 salas, 2 quartos, banheiro, cozinha, dep. empregados, área serviço e garagem. ALCIDES DE MORAES & CIA. LTDA. Av. Rio Branco, 128 — 16º — Sala 1601 — 22-0504. (25293) 700

LOJA — Compra-se bem situada em Copacabana, Ipanema, Leblon mesmo alugada com contrato. Trata-se diretamente entre o proprietário e o pretendente à Rua Gonçalves Dias 20, LOPES, telefone 22-1468. (13650) 700

COPACABANA — Vende-se um apto. Rua Domingos Ferreira, Ed. Master com entrada de 110 mil cruzeiros. Restante em 10 anos. Financiado. — Tratar Aristides ou Jair. Tel. 22-1499. (13657) 700

RUA VIVEIROS DE CASTRO 66 — Vendemos o apto. 1001 de frente com acabamento com 3 quartos, 2 salas, banheiro, coz., qto. e banheiro empregada. Preço 750.000,00 sendo metade a vista e o rest. combinar. Soc. Imob. Brasileira. Rua 7 de Set. 65. G. 31 — Tel.: 42-6769. (24186) 700

EDIFICIO DUQUE DE YORK, rua Barata Ribeiro nº 18, vendo apto. nº 708 com 3 quartos, 2 salas, 2 banheiros sociais, copa-cozinha, quarto e banheiro de empregado, terraço c| tanque por 900.000 cruzeiros sendo 200.000 à vista e restante em 10 anos. Chaves com o porteiro. Tratar com SILVA RAMOS das 9 às 12 e depois das 17 horas pelo telefone 32-5828. (13641) 700

COPACABANA — Com 300 mil cruzs. de entrada; 276 mil em 12 meses e 624 mil em 15 anos, vendo para pronta entrega em andar alto otimo apartamento de 4 quartos, salão, 2 banheiros, cozinha, dependencias de empregada e garage. Tratar na Av. Rio Branco 257 — sala 1.115 — Telefone 52-0568. (25147) 700

COPACABANA — POSTO 6 — Apartamento para entrega imediata, vende-se esplêndido e espaçoso, andar médio muito claro e arejado, em edificio novo, que não falta água, constando de vestibulo, esplêndida sala, varanda, dois magnificos dormitórios, sendo um bem grande, banheiro completo com box, boa cozinha, dependências empregada, área de serviço e garage. Preço de Cr$ 650.000,00, com Cr$ 200.000,00 de entrada e o restante financiado em 10 anos. Vêr diàriamente das 9 às 12 horas, à Avenida Copacabana, 1.181, apartamento 303 e tratar exclusivamente com a ENIR Ltda., à Avenida Graça Aranha, 416, 8.º, salas 818-819 — Tels. 42-9012 e 32-7645. (02786) 700

COPACABANA — POSTO 3 — (Otima oportunidade) — Apartamento em construção bem adiantada, para entrega em 6 meses, de propriedade do Banco Hipotecário Lar Brasileiro S. A. — Vende-se magnífico e espaçoso, andar elevado, tipo Duplex, junto à Av. Atlantica, composto do 1.º pav.: vestibulo, saleta com bar, 2 grandes salas, toilete, copa-cozinha, quarto e W.C. empregada e área serviço, 2.º pav.: hall, 3 grandes dormitórios com armários, corredor com grande armário e 2 banheiros sociais. Preço inclusive garage: Cr$ 1.850.000,00 com Cr$ 200.000,00 de sinal, com bastante facilidade Cr$ 530.000,00 e financiados em 15 anos a juros de 10% 1.120.000,00 — Detalhes, plantas e visitas exclusivamente com a ENIR LTDA., Avenida Graça Aranha, 416, 8.º, salas 818-819 — Telefones: 42-9012 e 32-7645. (02806) 700

RUA JULIO DE CASTILHOS 35 — Apto. 1009 — Vende-se com quarto e sala conjugados, cozinha e banheiro, vista para o mar. Preços e condições pelo tel. 47-0515. (25272) 700

Flamengo

VENDE-SE na Praia do Flamengo 100 esquina de Ferreira Viana, Ed. Guarabira, o apto. 210, novo com 2 salas conjugadas, 2 quartos com armarios embutidos, banheiro completo com box, copa-cozinha com armarios, quarto e banheiro de empregada, area de serviço. Preço 750 mil cruzs. sendo parte facilitada e financiada. Chaves com o porteiro e tratar tel.: 43-6350. (11606) 900

FLAMENGO — Vende-se um ótimo terreno, vazio proprio para construção apartamentos zona 12 pavimentos, possibilidade de 15, terreno com 970 m2, com 25,20 de frente — Rua Senador Vergueiro — Preço Cr$ .. 8.000.000,00. Maiores detalhes S. Boselli. Praça Pio X, 78 — 8º andar, das 8 às 11 e das 13 ½ às 17 horas — Sala 807. (5930) 900

FLAMENGO — Vendemos apartamentos de frente, com 2 quartos, sala, saleta, banheiro completo, cozinha e dependencias de empregada com entrada de serviço, à rua Senador Vergueiro, 207. Entrega em 10 meses. Tratar na INCORPORADORA IMOBILIARIA MAZZA LTDA. Rua da Assembléia, 67 — 3º. andar. Tels. 22-7266 e 42-8070. (48808) 900

RUA SENADOR VERGUEIRO — Vendo por Cr$ 1.600.000,00 ou troco por apartamento pequeno, como parte do pagamento, constando de 4 quartos, 1 salão, 1 sala, 2 banheiros sociais, grande quarto com WC de empregada, otima varanda, tanque, etc. — Note-se que as peças principais dão para frente da rua, com otimo hall de entrada, portas trabalradas, sancas, etc. Para ver e tratar com H. BITTON à Av. Nilo Peçanha 155 sala 710. Tel. 42-9630. (45777) 900

FLAMENGO: Vendemos apartamento tendo: vestibulo, sala, quarto (sep.) cozinha, banheiro completo, área de serviço, quarto e banheiro de empregada. Preço: 430.000,00 — com pagamento facilitado e financiado. IMOBILIÁRIA SÃO JOAO, LTDA. Rua Sta. Luzia, 732 s|L grupo 110. Tel. 22-5361.

FLAMENGO: Vendemos apartamento de frente — tendo: 2 salas, 2 quartos, copa, cozinha, banheiro c| box, área de serviço, quarto e banheiro de empregada. Preço: 750.000,00, com pagamento facilitado e financiado. IMOBILIARIA SÃO JOÃO, LTDA. Rua Sta. Luzia, n.º 732 s|L, grupo 110, tel. 22-5361.

FLAMENGO — Rua Marquês de Abrantes — Vendemos esplêndido apto. tendo: hall, vestibulo, grande living c| jardim de inverno, 4 quartos, 2 banheiros sociais, grande cozinha, área de serviço, dependências de empregados e garage. Preço: ...... 1.200.000,00 com facilidade de pagamento e parte financiada. IMOBILIARIA SÃO JOÃO, LTDA. Rua Sta. Luzia, 732 s|L grupo 110, Tel. 22-5361

FLAMENGO — Vendemos apartamentos de frente, tendo: 2 salas, 3 quartos, banheiro c| box, cozinha, área de serviço, quarto e banheiro de empregada. Preço 850.000,00, com pagamento facilitado e financiado. IMOBILIARIA SÃO JOÃO LTDA. Rua Sta. Luzia, n.º 732, s|L, grupo 110. Tel. 22-5361. ((63088) 900

FLAMENGO — Vende-se magnífico apto. de frente, com 2 salas, 2 quartos, copa-cozinha, banheiro completo e quarto de empregada. Preço: Cr$ 450.000,00 sendo Cr$ 55.000,00 de entrada e o restante facilitado, construção a preço de custo por firma idônea. Tratar à Av. Alte. Barroso, 72, sala 1112. Tel. 42-6310. (14525) 900

FLAMENGO — ocasião — vendo ótimo apto. à rua Honório de Barros, transv. S. Vergueiro, c| 2 quartos, sala, varanda, banheiro, coz., 2 áreas e dep. empreg. Cr$ 200 mil financ. e restante facilitado. Tel. 25-3010. (24172) 900

PRAIA DO FLAMENGO — (Otima oportunidade) — Apartamento para entrega imediata, vende-se magnifico de frente, andar elevado, em edificio acabado de construir, composto de 2 salas conjugadas, 3 ótimos dormitorios com armarios, toilete, 2 banheiros sociais, demais dependencias, inclusive de empregada e garage — Preço Cr$ 1.600.000,00 com 490 mil cruzeiros financiados em 15 anos a juros de 10 por cento podendo-se facilitar parte do pagamento à vista em 2 anos. Detalhes e visitas exclusivamente com a ENIR LTDA., Avenida Graça Aranha 416, 8.º, salas 818|819 — Telefones 42-9012 e 32-7645. (16297) 900

FLAMENGO — Apartamento terminado de construir — Vende-se, magnifico e espaçoso, com tôdas as peças sociais de frente, com andar elevado com bonita vista, pintado a óleo com sancas e florões, elevador atendendo um apartamento por andar, composto de hall, 2 boas salas, 2 ótimos dormitórios, 2 banheiros sociais, copa, cozinha, dependencias empregada, área serviço e garage. Preço Cr$ ... 1.000.000,00, com facilidade da parte a vista e um financiamento em 18 anos de Cr$ 382.200.000. Detalhes plantas e visitas exclusivamente com a ENIR LTDA., Av. Graça Aranha 416, 8º, salas 818/819, tels. 42-9012 e 32-7645. (16288) 900

A RUA SENADOR VERGUEIRO, 106, próximo à Praia do Flamengo, vendem-se apartamentos de recente construção, com vestíbulo, grande e arejado quarto, banheiro, kitch., armário embutido, desde 280 mil cruzeiros com 102.200 cruzeiros financiados — Tratar pelo tel. 32-7548 das 12 às 18 horas —N. B. — Acham-se alugados por 3.000 cruzeiros mensais. (24180) 900

FLAMENGO — Próximo à Praia — Vendem-se apartamentos em final de acabamento, constando de grande sala, jardim de inverno, quarto, banheiro social, cozinha com fogão, quarto e W. C. de empregada e terraço de serviço com tanque. Preços a partir de Cr$ 428.000,00 com parte financiada e parte facilitada. Ver com o encarregado à Rua Dois de Dezembro 34, e tratar diretamente com os proprietários e construtores à Av. Rio Branco 173, 14º, andar. Tels. 42-2407, 52-0119 e ... 22-4319. (13668) 900

FLAMENGO — Rua Senador Vergueiro. Em suntuoso edificio de um apt. por andar, vende-se para entrega em 4 mêses, próprios para familia de fino gôsto, com hall, vestíbulo, galeria, 2 salões pintados a óleo com sancas, grande varanda, 4 qts., 2 banheiros completos em côr com armários e pintura a óleo, copa e cozinha, com armários e água quente, pinturas a óleo, área de serviço tôda em azulejo, 2 quartos e banheiro para criadas e garage. Ótimos preços e grande financiamento — Tratar com Gomes Azeredo — Telefone 45-2684.

FLAMENGO — Rua Senador Vergueiro. Em suntuoso edificio de 2 apts. por andar, vende-se para entrega em 4 mêses ótimos e confortáveis aptos. de fundos, em andar alto, descortinando linda vista para o mar, com saleta, 1 e 2 salas, pintadas a óleo com sancas, jardim de inverno, 3 qts. com armários embutidos, banheiro completo em côr pintado a óleo, boa cozinha pintada a óleo, área de serviço tôda em azulejo, quarto e banh. para criada e garage. Parte financiada — Tratar com Gomes Azeredo — Tel. 45-2684. (15743) 900

FLAMENGO — Vendem-se dois pequenos aptos. próximos à praia, rua 2 de Dezembro 32. Ver com o porteiro e tratar pelo tel. 25-9191, antes das 8 e depois das 20 horas. (24168) 900

PAISSANDU, 73, esquina de Senador Vergueiro, apartamento 31, com frente de 23 metros em redor desta esquina (a primeira da praia) composto de 5 grandes peças (2 salas, 3 quartos) e amplas dependências. Entrega-se vazio. Pode ser visto das 14 às 17 horas, sendo atendido pela própria inquilina Dona Palmira. Preço: Cr$ 1.030.000,00. Entrada Cr$ 500.000,00 facilitando o restante. — Tratar, depois de visitá-lo, com o proprietário. — Telefone: 37-2707. (12492) 900

FLAMENGO — Excepcional oportunidade — Rua Senador Vergueiro, 98 — Vendemos apartamentos em início de construção de quarto-sala e dependências a partir de Cr$ 225.000,00, com apenas 6 por cento de sinal e 94 por cento financiados em 90 meses. Rigoroso prazo de entrega. Preços fixos sem reajustamento. — Acabamento superior, com banheiro em cor. Todos os apartamentos de frente e indevassáveis. Informações e vendas exclusivas na IMOBILIARIA LIF LTDA., à Av. N. S. de Copacabana, 661, 2º. andar, de frente, salas 201-E e D. Telefones 37-4635 e .... 57-4515. Atende-se diariamente, inclusive aos domingos até às 20 horas. No Centro: Rua 7 de Setembro, 66, 12º. andar, sala 1206. Telefone .... 22-9392. No local, diariamente até às 21 horas. (47787) 900

PRAIA FLAMENGO — Apartamento entrega imediata. Vende-se magnifico, andar medio, dando para uma grande area descoberta, sendo muito claro e arejado, constando de 2 salas conjugadas, 2 grandes dormitórios com armarios, demais dependencias inclusive de empregada. — Preço Cr$ 850.000,00 com Cr$........ 250.000,00 de entrada, Cr$ 300.000,00 financiados em 15 anos e Cr$...... 300.000,00 financiados em 5 anos — Detalhes e visitas exclusivamente c/ à ENIR LTDA. Av. Graça Aranha, 416, 8.º salas 818/819 tels. 42-9012 e 32-7645. (16296) 900

FLAMENGO — Vende-se apto. Ed. Guarabira, esquina Ferreira Vianna. Tratar Snr. Guimarães, Tel. 22-0389. (14510) 900

FLAMENGO — (PRAIA DO FLAMENGO, 164) — Vendemos apartamento vazio para pronta entrega constando de: 1 sala, jardim de inverno, 2 quartos, banheiro, completo, cozinha, quarto e banheiro para empregada. Preço Cr$ 800.000,00 com parte financiada. Administradora Imobiliária Limitada. Praça Floriano 31/39-2.º andar. Telefones — 22-6422 e 22-7690. (14535) 900

FLAMENGO — (PRAIA DO FLAMENGO — Vendemos apartamento de frente, 8.º andar — Constante de: hall, galeria com armários, sala, varanda interna, 3 quartos com armários, copa e cozinha, área de serviço com tanque, dependências de empregadas garagem. Administradora Imobiliária Ltda. Praça Floriano 31/39-2.º andar. Telefones: .... 22-6422 e 22-7690. (14532) 900

FLAMENGO — (PRAIA DO FLAMENGO) — Vendemos apartamento de frente, 7.º andar — Constando de: hall, galeria com armários, sala, varanda, 3 quartos com armários, varanda interna, banheiro em côr, copa e cozinha, área de serviço com tanque, dependências para empregada. Preço: Cr$ 1.450.000,00 com Cr$ 700.000,00 financiados. Administradora Imobiliária Ltda. Praça Floriano, 31/39-2.º andar. Tels.: 22-6422 e 22-7690. (14533) 900

APARTAMENTO COM 70% FINANCIADO EM 15 ANOS — Desocupado, situado à rua Buarque de Macedo (de fundos), constando de: 1 sala, 1 quarto (independentes), banheiro completo e pequena cozinha. Preço: Cr$ ..... 380.000,00 com 30% de sinal. CIVIA — Trav. Ouvidor, 17 — (Sec. de Vendas, 2.º and.) Tel.: * 52-8166, de 8,30 às 18,00 hs.

APARTAMENTO COM 70% FINANCIADO E PARA PRONTA ENTREGA — ótimo apartamento de frente para a Praça José de Alencar, no Edificio Simon Bollivar, acabado de construir, constando de: Entrada, 1 sala, 3 quartos, 2 banheiros sociais, copa, cozinha, quarto e dep. de empregada, garagem. Preço: Cr$ .... 1.150.000,00 com 70% financiado. CIVIA — Trav. Ouvidor, 17 — (Sec. de Vendas 2.º andar). Tel : * 52-8166, de 8,30 às 18,00 horas. (48922) 900

Gávea

TERRENO em S. Conrado — Vende-se com 38 m2 de frente, situado em lugar elevado com deslumbrante vista para a praia da Gávea. Tel.: 27-4279. (19387) 1001

JARDIM BOTANICO — Residencias. Vendemos 4 ótimas, deluxo, com 2, 3 e 4 salas, 3, 4, e 6 quartos, em centro de terreno, garage, e demais dependencias. Tratar na "EMCOFE" Ltda, marcando hora telefone 32-7280. (05941) 1001

GAVEA — Terreno — Vendemos no Gávea Parque com entrada pela estrada da Gávea n.º 142 em loteamento selecionado, um lote com 780m2, tendo 30 metros de testada. Todas as obras complementares estão concluídas podendo construir imediatamente. Grande parte dos lotes já tem residencias habitadas ou fase de conclusão. Preço Cr$ 500 mil com facilidade de pagamento. Informações e detalhes na Imobiliaria Lemos Ltda. a Av. Nilo Peçanha n.º 26, sala 702 Tel.: 22-2483 e 42-9506. (22187) 1001

PALACETE VASIO — 2.000.000 — Vendo belissimo c/ 4 qtos. etc. em rua transversal a Miguel Pereira, facilito — Chaves Corretor Ramos da Lagôa, 26-7578.

PALACETES — O Corretor Ramos da Lagôa avisa que só trabalha devidamente autorisado e exclusivamente com sua finissina clientela. (11589) 1001

LAGOA — Compro até 2.500. Cada, 2 palacetes para distintissimos médicos, Corretor Ramos da Lagôa, tel. 26-7578 especialisado.

LAGOA. 8.500. Palacete vasio para colegio vendo grande, amplo, confortavel, chaves visitas pessoalmente Corretor Ramos da Lagoa, especializado.

LAGOA — 4.000. Palacetes vasios vendo 2 belissimos, proxs. a Praça Sta. Margarida Maria. Chaves visitas Corretor Ramos da Lagôa. 26-7578. Especialisado.

AV. ALEXANDRE FERREIRA — 3.500. Palacetes vasios vendo 2 belissimos. Chaves, visitas Corretor Ramos da Lagôa pessoalmente, consultenos 26-7578.

CASA VASIA EM DISTINTA VILA, vendo a Rua Getulio das Neves, 16, facilito, aceito apto. Corretor Ramos da Lagôa, 26-7578 especializado. (11587) 1001

GAVEA — Vendemos 2 magnificos lotes residenciais, situados ao n.º 60 da Estrada da Gávea, pouco depois do fim da Rua Marquês de São Vicente, com 14,00 e 15,00 metros de frente — Preços 600 mil cruzeiros e 700 mil cruzeiros. Facilita-se 50 por cento. Tratar com o SR. GUIMARÃES na Companhia Parque da Varzea do Carmo, à Av. Calógeras, 15, 6.º andar — Telefone 32-9060. (47119) 1001

GÁVEA — J. BOTANICO — Apto. sala e qto., amplos e separados, vende-se outras dep., w.c. criada. ARMANDO R. PEREIRA IMÓVEIS, tels. 22-3441 e 26-2366. (13630) 1001

GAVEA — Apartamento entrega imediata — Vende-se magnifico de frente, em edificio de 3 pavimentos, no final da R. Marquês São Vicente, local muito sossegado e de riquissimas residencias, linda vista e muito saudavel, composto de grande sala com luz indireta, 2 esplendidos dormitorios, banheiro completo em cor, grande copa e cozinha e pequena area de serviço com tanque. Preço de ocasião de 390 mil cruzeiros com 148 mil cruzeiros financiados em 12 anos em amortizações de Cr$ 1.932,00. Detalhes visitas exclusivamente com a ENIR LTDA., Av. Graça Aranha, 416, 8.º salas 818|819 — Tels. 42-9012 e ... 32-7645. (16291) 1001

JARDIM BOTANICO — Vendemos ótimo prédio com 2 salas, 3 quartos, banheiro, cozinha, área e dep. criados — Terreno 11x22 — Pronta entrega — Alcides de Moraes & Cia. Ltda. — Av. Rio Branco 128 — 16.º andar, sala 1601 — 22-0504. (25296) 1001

JARDIM BOTANICO — Apartamento — Vendo o apartamento n. 102 da Rua Maria Angélica 748, situado em nivel equivalente a um 2º. andar, c| as principais peças de frente, constando de ampla sala, 2 quartos, banheiro completo, cozinha, quarto e instalações de empregados. Ocupado pelo proprietário, que o entregará prontamente. Preço 500 mil cruzeiros, sendo 106.597 cruzeiros de entrada, desdobráveis em 2 ou 3 parcelas: 233.403 cruzeiros financiados em prestações mensais de Cr$ .... 3.681,40; e 160.000 cruzeiros com grande facilidade de pagamento. Visitas diàriamente das 14 às 17 horas. Outros esclarecimentos com Manoel de Souza Santos, Rua Miguel Couto, 51, 1.º andar. (16474) 1001

GAVEA — Vende-se magnifica residencia ao lado do Gávea Golf, numa área de 1.000 m2., construção recente — Pela melhor oferta — Visita com aviso prévio — Tratar na Imobiliaria Alexandre Kamp — Rua Mexico 41, grupo 603 — Tels. 32-3872 e 42-5710. (13655) 1001

ESTRADA DA GAVEA — Vendemos à rua Capuri, magnifico terreno .... 676 m2., tendo de frente 24 ms. — Alcides de Moraes & Cia. Ltda. — Av. Rio Branco 128 — 16.º, sala 1601 — 22-0504. (25289) 1001

AV. EPITACIO PESSOA N.º 1724 — Preço: 1.450.000 — Terreno vazio 12 x 35 — c| planta para 4 pavimentos. Facilito 70 por cento — CORRETOR RAMOS DA LAGOA — 26-7578. (15669) 1001

GAVEA — Vendo ótimo apartamento de frente, em prédio de 3 pavs. constando de sala, 2 quartos, banheiro, cozinha, quarto e banheiro de empregada, área de serviço e varanda. Tôdas as peças de frente. Otimo local, clima privilegiado, muita água. Preço: Cr$ 370.000,00, à vista. Tratar pelo tel. 57-3312 ou 42-1689. (48361) 1001

AV. EPITACIO PESSOA 1724. Preço: 1.450.000 Terreno 12 x 35 — 4 pavtos. local belissimo. Aceito aptos. Facilito 70%. Corretor Ramos da Lagôa, 26-7578. (11592) 1001

Glória

GLORIA — Junto ao jardim, a rua Benjamin Constant 22 apto. para entrega em 30 dias no 8º (último andar) — Sala quarto, coz. dep. de empregada, área com tanque etc. — 500.000 — Entrada a combinar saldo em 5 anos — No mesmo andar apto. com mais um comodo de frente 610.000,00 — Inf. Av. Mal. Floriano, 123 sob sala 102. Tel. 43-4795 com MAX. (11565) 1100

GLORIA — Magnifico apto. com soberba vista para a Guanabara, tendo, sala, 3 quartos, banheiro, cozinha quarto e banheiro de empreg. — Preço: Cr$ 1.100.000,00 — Entrada de 500 mil — Hermann de Farias & Cia. Ltda. — Av. Rio Branco 173, sala 1804 — Tels. 52-4455 e 42-2959. (24219) 1100

Grajaú

GRAJAU — Residencias. Vendemos 4 ótimas residencias, com 2, 3, e 4 salas, 3, 4 e 5 quartos, garage, em centro de terreno, e demais dependencias. Tel. 32-7280 "EMCOFE" Ltda. (05944) 1200

ATENÇÃO — Rara oportunidade — Vendo apartamento em edificio de alto luxo em construção, todos de frente, sob pilotis com play-ground, à rua Engenheiro Richard composto de: vestibulo, ampla sala, jardim inverno, 2 a 3 quartos, copa, cozinha, banheiro, área, dep. empregada. Preço a partir de 390.000,00. Sinal .... 30.000,00; na promessa .... 30.000,00. Prestações de Cr$ ... 8.000,00. O saldo em pequenas Parcelas. Tratar diretamente tel: 26-0281. Anita Gelbert. Atende-se diàriamente das 9 às 20 horas. Ótimo negócio. (4002) 1200

Vendo apartamento pronto edificio de só 2 pavimentos à rua engenheiro Richard com vestibulo, ampla sala, 2 ótimo quartos banheiro, cozinha, área, dep. empregada com garagem e quintal. Preço de oportunidade 540.000,00. Sinal de 150.000,00 na promessa 150.000,00. O saldo financiado. Tratar tel: 26-0281. Anita Gelbert. Atendende-se diàriamente das 9 às 20 horas. ótimo negócio. (19358) 1200

GRAJAU', apartamento pronto, vende-se magnifico de frente, tipo casa, composto de sala 2 quartos banheiro completo cozinha e área de serviço. Preço Cr$ 580 mil com financiamento de Cr$ 240 mil pelo IPASE em prestações mensais de Cr$ ...... 2.209,50. Ver diariamente na parte da manhã a Av. Engenheiro Richard .. 132-A e tratar com Enir Ltda. a Av. Graça Aranha n.º 416 salas 818 e 819 tels.: 42-9012 ou 32-7645. (05522) 1200

GRAJAU — Vende-se facilitando-se o pagamento casa à rua José do Patrocinio 200 — Trata-se no local — Tel. 38-3614. (14573) 1200

GRAJAU' — Vendo otimo predio de um pav. tendo sala c| varanda 3 dormitorios, copa-coz. e quarto de empregada. Grande facilidade no pagamento. Aceitamos transações com a C. Economica. GERALDO ALVES DE REZENDE — Av. Rio Branco 128, 11.º, s| 1.111 das 8,30 as 18 horas. (48290) 1200

Ipanema

IPANEMA — Por Cr$ 360.000,00, c/ financiamento de Cr$ 200.000,00 em 5 anos, vendo à Rua Alberto de Campos, 51 muito confortavel apto. novo, lado da sombra, com sala e quarto separados, cozinha, banh. completo e garage. Predio bem elevado Entrega imediata. Aceito financiamento pela Caixa ou Institutos. Ver e tratar no apto. 114 das 9,30 às 17,30 horas. (135900) 1300

IPANEMA — Casa — vendo confortável residência junto à praia — Rua Paul Redfren 32, com: 6 qtos., 2 salas, garagem, vazia, chaves no lado no n.º 36. Tratar diretamente, tel. 32-7530. (24160) 1300

IPANEMA — Perto da praia, entrega em 30 dias, vende-se último apartamento de luxo, n. 101, frente, constanto de 2 salas, 3 dormitórios, armários embutidos, cozinha esmaltada, grande área azulejada, tôdas dependências, pinturas a óleo, venezianas de alumínio, confôrto absoluto. Prédio sôbre pilotis com play-ground para crianças. Preço de ocasião. Visitar no local. Av. Rainha Elizabeth, 685, edif. "Viviane". Tratar diretamente c| incorporadores EMERCO, Ltda., Rio Branco, 151, s|s. 1013/14. Tels.: 22-7102 e 42-5836. (40834) 1300

IPANEMA — Av. Epitacio Pessoa — Vendemos magnifico terreno medindo 17,00 por 40,00 com 2 frentes. Facilita-se o pagamento. Theophilo da Silva Graça e Imobiliaria Lemos Ltda. à Av. Nilo Peçanha 26, sala 702. — Tel.: 22-2483 e 42-9506. (22190) 1300

IPANEMA — Vendemos terreno junto a Rua Montenegro medindo 10x33 facilita-se o pagamento em 3 anos s| juros, Theophilo da Silva Graça e Imobiliaria Lemos Ltda. a Av. Nilo Peçanha, 26, sala 702. Tel.: 22-2483 e 42-9506. (22189) 1300

IPANEMA — Com 300.000,00 de sinal; 100.000,00 em seis meses e 600 mil em dez anos, vendo para pronta entrega magnificos apartamentos de 2 salas, 3 bons quartos, 2 banheiros sendo um em côr, ampla copa-cozinha, garage e dependencias de empregada. Plantas e maiores detalhes pessoalmente na Av. Rio Branco, 257 — sala 1.115. Tel. 52-0568. (25148) 1300

VIEIRA SOUTO — Ipanema — Já na 4ª lage vendo para entrega em 10 meses 2 otimos aptos. de amplo salão, sala de jantar, copa-cozinha, elevador, 4 quartos, 2 banheiros, dependencias de empregada e garage. Um por andar. Tratar na Av. Rio Branco 257 — sala 1.115, tel. 52-0568. (25150) 1300

IPANEMA — Rua Barão de Jaguaribe n. 251 — Vendo esplêndida casa em final de reforma com living, 2 salas, varanda, 3 quartos, 2 banheiros, dependencias de empregados e garagem — Ver no local e tratar com Dr. Rego, à Av. Almirante Barroso n. 81 — 4.º pavimento — Telefone: 52-4319. (25285) 1300

ENTREGA EM 3 MESES — Apts. em final de construção. Rua Visconde de Pirajá, próximo à Praia do Arpoador. Acabamento esmerado, dois apartamentos por andar — sôbre Pilotis, garage de fácil acesso. Apartamentos constando de: vestíbulo, saleta, sala, 3 quartos com armários embutidos, banheiro em cor completo com box, cozinha, grande área de serviço, dependências de empregados. Preços a partir de 900 mil crzºs., 10% de sinal, 20% na entrega das chaves e 70% financiados em 15 anos. Ver à Rua Visconde de Pirajá, 39 e tratar diretamente com os proprietários na Senador Dantas, 74, 12.º. Tel. 22-6075 e 43-6600. Das 9 às 12 hs. e das 14 às 18 hs. (35169) 1300

ATENÇÃO — Rara oportunidade! — Vendo apartamento de alto luxo, todos claros e de frente, no melhor ponto de Ipanema, defronte da Praça General Osório, Edifício Solar, Visconde de Pirajá, composto de: vestibulo, saleta (210x170) ampla sala (510x310), sala de almôço (3x180), ótimo quarto, banheiro completo, cozinha com lugar para geladeira, área com tanque. Preço a partir de Cr$... 300.000,00. Sinal sòmente Cr$... 20.000,00 e prestações de Cr$... 5.000,00. O saldo em pequenas parcelas. Tratar pelo tel....... 26-0281. Anita Gelbert. Atendo diàriamente das 9 às 20 horas. Otimo negócio. (16002) 1300

PRAÇA N. S. DA PAZ — Vendemos apto. novo com 2 salas, 3 quartos, 2 banheiros, garage, etc. — Preço .... 980.000 com financiamento — Soc. Imob. Brasileira — Rua 7 de Setembro 63, grupo 31 — Tel. 42-6769. (24188) 1300

IPANEMA — LEBLON — Procura-se para locação imediata, casa, preferência moderna, tendo 2 salões, 4 quartos com armários embutidos, 2 banheiros e mais dep., com jardim — Ofertas diretas para a Imobiliária Alexandre Kamp — Rua México 41, gr. 603 — Tels. 32-3872 — 42-5710. (13653) 1300

IPANEMA — Apartamentos de frente, com saleta, grande sala, amplo quarto, banheiro, j. de inverno, cozinha c| fogão de 4 bocas e área c| tanque. Preço 308.000,00 c| grande facilidade de pagamento e sinal de apenas 20.000,00. Plantas, vendas e detalhes. DR. MILTON BASTOS, r. Buenos Aires 216, 1.º, tel. 43-2690. (21279) 1300

IPANEMA — Visite os últimos magnifºs. apts. do "Edifício Gomes Carneiro, 80" (Trecho sem bonde), junto à Praça Gen. Osório e Arpoador. Prédio de arquitetura moderna, sôbre pilotis e jardins, para pronta entrega, com "habite-se. Aptºs. de salão, jardim de inverno, 3 quartos, 1 e 2 banheiros e amplas dependências de serviço. Pagamento facilitado. Propriedade, construção e incorporação da Cocibra, Av. Rio Branco, 257, sobreloja, 201. Tel.: 42-4066. 1300

CASA IPANEMA, Leblon Compro — Para residencia, pagamento a vista em dinheiro ou parte em apartamentos prontos em Copacabana ou Leblon. Tratar com Dr. Mario. Rua 7 de Setembro 141, 3.º Grupo 2, tel.: 23-5795 e 47-0357. (25273) 1300

IPANEMA — Rua Alberto de Campos — Terreno com 3 frentes, zona de 10 pavimentos, com 15 ou 20 de frente por 50 de fundos, vendo com facilidades no pagamento ou faço sociedade com pessoas que queiram construir. — MÁRIO REI — Avenida Rio Branco, 137 — 1.º andar — Sala 208 — Tels. 22-5536 e 47-3221. (12100) 1300

IPANEMA — Por Cr$ 400.000,00 e com uma entrada de Cr$ 170 mil apenas vendo à Rua Alberto de Campos 51 ótimo apartamento de frente com área const. de 43 m2. novo e com elevador. Tendo saleta, 2 grandes quartos separados, cozinha, banh. compl. e garage. O restante é financiado em 53 prestações mensais. — Ver e tratar no apto. 114 no local, das 9,30 — 17,30. (25040) 1300

Laranjeiras

LARANJEIRAS — Vende-se o apartamento n. 304 da rua Professor Luiz Cantanhede n.º 233. Grande financiamento — Informações pelo telefone 22-8297. (23425) 1400

LARANJEIRAS — Vendo ótima casa. 2 pav. centro terreno, várias acomodações. 1.800.000,00 c| financiamento 600.000,00. IPASE. Tratar c| OLAVO R. FALCÃO — Rua do Carmo, 6-s|803 — Fone 22-1018. (25134) 1400

LARANJEIRAS — Residencia vendemos 3 palacetes com 3, 4 e 5 salas, 4, 5 e 9 quartos, em centro de terreno, garage e demais dependencias. Otimos para casa de saúde, escolas ou orfanatos. Tratar na Cia. "EMCOFE" Ltda, Tel. 32-7280. (05949) 1400

LARANJEIRAS — Vendemos apartamentos tendo: hall, sala, varanda, 3 quartos, boa cozinha, banheiro completo c| box, área de serviço, quarto e banheiro de empregada, Preço 720.000,00, com pagamento facilitado e financiado. IMOBILIARIA SÃO JOÃO, LTDA. Rua Sta. Luzia, n.º 732 s|L. Grupo 110. Tel. 22-5361.

LARANJEIRAS — Vendemos apartamento — tendo: hall, grande sala, 2 bons qtos., banheiro completo, cozinha, área de serviço, quarto e banheiro de empregada. Preço 630.000 00 — com pagamento facilitado e financiado. IMOBILIARIA SÃO JOÃO, LTDA. Rua Santa Luzia, n.º 732 s|L. Grupo 110. Tel. 22-5361. (63089) 14000

LOTES RESIDENCIAIS C/80% FINANCIADO EM 10 ANOS — Sitiados no Parque Eduardo Guinle, em zona exclusivamente residencial, lotes com minimo de 20, m. de frente. — Os lotes não são planos. Preços de: Cr$ 425.000,00 a Cr$ 905.000,00. Sinal de Cr$ 85.000,00 a Cr$ .. 181.000,00 e saldo em 10 anos, juros de 12% a.a. CIVIA — Trav. Ouvidor, 17 — (Sec. de Vendas, 2.º and.) Tel.: * 52-8166, de 8,30 às 18,00 horas.

PARQUE EDUARDO GUINLE — Para entrega desocupado, luxuoso apartamento de frente, constando de: Salão, com 55,00m2, 3 amplos quartos com armários embutidos, varanda, 2 banheiros, cozinha, 2 quartos e dep. de empregadas, garagem, tendo parte financiada em 17 anos, com juros de 10% a.a. CIVIA — Trav. Ouvidor, 17.)Sec de Vendas, 2.º and) Tel.: * 52-8166, de 8,30 às 18,00 horas. (48921) 1400

COSME VELHO — Vende-se casa de boa construção, com 3 pavimentos c/ elevador Atlas, 1.º pav.: 2 salas, 2 varandas, 2 quartos com banheiro, garagem e tanque. 2.º pav.: varanda, 3 salas: visitas, jantar e almoço, sanitario e cozinha, 2 quartos de empregados e despensa. 3.º pav.: 1 sala, 1 terraço, 3 quartos, 2 banheiros. Ver e tratar à Rua Marechal Pires Ferreira, 76, telefone 25-2222. (11537) 1400

LARANJEIRAS — Com 20% de entrada até a entrega das chaves que serão dentro de cinco meses, vendo os ultimos apartos. de 2 e 3 quartos, um salão de jantar, copa-coz., qto. e W.C. de empregada, garage etc. Ver à Rua Mário Portela n.º 41 e tratar c| HELVÉCIO DE GUSMÃO FILHO à Av. Rio Branco, n.º 108 — 17.º — s| 1.704. (49141) 1400

Leblon

APARTAMENTO — Leblon — Vende-se na Rua Carlos Góes, com 1 sala grande, 2 bons quartos, copa, cozinha, banh. depósito de malas, 2 qts. de empregada, terraço com direito a garage, terraço fundos, entrego vazio. Preço oportunidade 760.000 cruzeiros. S. Boselli — Praça Pio X, n. 78, sala 807, 2º andar.

LEBLON — Vende-se um predio de dois pavimentos com quatro apartamentos com 1 sala, 1 quarto, banheiro, cozinha completa e terraço estão alugados, porém sem contratos, terreno de esquina 10x18, rua General Venancio Flores 170, renda anual Cr$ 105 mil — Preço de venda à vista Cr$ 1.600.000,00. Tratar S. Boselli, — Praça Pio X, n. 78, sala 807. (5933) 1500

LEBLON — Terreno. Esquina de V. Albuquerque, c/ 740 m2, testada 33 metros zona de 4 and. vazio, plano, no local mais aristocratico da zona sul. Preço Cr$ 4.200.000,00 50% à vista restante facil. Detalhes com Malaquias Rocha, R. 7 de Setembro 65, s/ 21, tel. 42-0279. ..(10717) 1500

LEBLON — Vendemos a 20 metros da praia, na Av. Visconde de Albuquerque, tereno medindo 26,80 x .. 28,00. Facilita-se o pagamento. Theophilo da Silva Graça e Imobiliaria Lemos Ltda. a Av. Nilo Peçanha 26 sala 702. Tel.: 22-2483 e 42-9506. (2188) 1500

LEBLON — Procura-se para compra imediata, à vista, residência em área de aproximadamente 12 x 30, tendo 2 salões, 4 quartos, 2 banheiros e mais dependências. — Ofertas para a Imobiliária Alexandre Kamp. — Rua do México, 41 — Grupo 603. — Tels. 32-3872 e 42-5710. (13652) 1500

VENDE-SE apartamento, vazio, em prédio de 3 pavimentos, com 2 grandes quartos, living, etc. — Cr$ ...... 650.000,00. — Avenida Gen. San Martin, 1.002 — Apto. 201 — Ver das 9 às 11 horas. — Tratar com o proprietário. — Rua Assembléia, 104 — Sala 507 — Tel. 42-4403 ou 47-0196. (Não falta água). (25280) 1500

LEBLON — Loja — Vendemos loja com 45,00 m2., podendo fazer girau — Ponto comercial — Preço: Cr$ .. 750.000,00 — Tratar com Mario R. Paiva — Sylvio Alves — Rua Rodrigo Silva 18, sala 506 — Tel. 42-9636.

LEBLON — Rua Dias Ferreira, 147, com frente para bela pracinha na Av. Visconde de Albuquerque — Vendemos ótimos apartamentos, todos de frente, com farta iluminação e ventilação em tôdas as peças, constando de vestibulo, salão, 2 amplos quartos, banheiro completo com box, copa-cozinha, grande área de serviço com tanque, dependencias para empregada e garagem — O edificio encontra-se já na 3a. lage e possuirá 2 poços artezianos — Preço único por apartamento: Cr$ 600.000,00 com apenas 10 por cento de sinal, 40 por cento em 20 prestações e 50 por cento financiados em 5 anos, em prestações de Cr$ 6.375,00, vencendo-se a 1a. 30 dias após o respectivo habite-se — Detalhes e plantas com Mario R. Paiva — Sylvio Alves — Rua Rodrigo Silva 18, sala 506 — Tel. 42-9636. (48712) 1500

APTOS. ESPLÊNDIDOS, em Belo edif. local privilegiado. Prontos a partir de Cr$ 850.000 — 40% fin. Ver R. ARTHUR ARARIPE, 40 c| Srs. SILVESTRE ou LORENZO. (24162) 1500

RUA CODAJÓS — 3.000.000 — 25x50 — Terreno vazio plano — ou 50x50 — Preço: 6.000.000 — Local privilegiado — Plantas Corretor RAMOS DA LAGOA — 26-7578. (15670) 1500

PARA PRONTA ENTREGA — Em Edificio acabado de construir, otimo apartamento no 8.º pavimento, com belissima vista, constando de: 1 sala, 2 quartos, banheiro completo em cor com box, cozinha, área de serviço com tanque, quarto e dep. de empregada. Preço: Cr$ 560 mil com parte financiada em 10 anos. CIVIA — Travessa Ouvidor, 17 — (Seção de Vendas, 2.º and.). Telefone * 52-8166, de 8,30 às 18,00 hs. (48918) 1500

LEBLON — Vendo terreno de 10 x 30 gabarito de 8 pavs. ponto comercial. Entrega imediata com facilidade no pagamento. GERALDO ALVES DE REZENDE a Av. Rio Branco 128, 11.º, s| 1.111 das 8,30 as 18 horas. (48294) 1500

LEBLON — Vende-se a Rua Carlos de Goes, apartamento de frente, com sala, 3 quartos, banheiro e cozinha dependência de empregada, junto à Av Vieira Souto. Tratar pelos tels. 42-1689 e 22-7249. Rua Senador Dantas, 76 — 7º — Sala 703|4. (48319) 1500

BAIRRO VISC. ALBUQ. 3.000. Terreno 25 x 50 cada lote. Continuação da Rua Codajás. Planos, últimos lotes. Facilito. Aceito pequeno ed. de aptos. Pessoalmente Corretor Ramos da Lagôa 26-7578. (11588) 1500

Lins Vasconcelos

LINS RESIDENCIAS — Vendemos 3 ótimas com 2, 3 e 4 salas, 3, 4 e 5 quartos, garage, novos, em centro de terreno. Tratar na Cia. "EMCOFE" Ltda. Tel. 32-7280. (05945) 1700

Leme

LEME — Vende-se apartamento vazio, pintado de novo, em prédio de um por andar, à rua Ribeiro da Costa, composto de: sala, varanda fechada, 3 quartos, banheiro e demais dependências. Preço: Cr$ 900.000,00 — com parte facilitada. Informações com BRANDON SCHILLER S. A., Rua Rodrigo Silva, 18, 4.º andar. Telefone: 42-0329. (05916) 1600

LEME — Venrem-se apartamentos prontos e para entrega em 30 dias magnificos de frente, em andares altos e baixos. São compostos de varanda, 2 grandes salas, 4 amplos dormitórios com armários, 2 banheiros sociais em cor grande cozinha, boa área de serviço, quarto de empr. e garage, preços de Cr$ 1.200.000,00 a Cr$ 1.500.000,00 com grande parte finan., em 18 anos. Ver diariamente com o sr. Severino à Rua General Ribeiro da Costa 56 (antiga Araujo Gondim) e tratar com Enir Ltda. à Av. Graça Aranha 416, salas 818 e 819. Tel. 42-9012 e 32-7645. (15350) 1600

Santa Teresa

SANTA TERESA — Residencias. Vendemos 2 ótimos residencias, em centro de terreno, com 3 e 4 salas, 3 e 4 quartos, garage e demais dependencias. Cia. "EMCOFE" Ltda. Tel. 32-7280. (05948) 2100

SANTA TERESA — Bairro de Fatima — Vendemos à Rua Monte Alegre, magnificos aptos. de 3 quartos, 2 salas e demais dependencias — Preços a partir de 750 mil cruzeiros financiados — Tratar na IMOB. ESPERANÇA LIMITADA — Av. Rio Branco, 39 — 11.º andar — Telefones 43-3100 e 43-3663. (48025) 2100

TERRENO em Santa Teresa, com 700 mq.; vista da Baía de Guanabara, rua asfaltada, vende-se por 350 mil cruzeiros facilita-se o pagamento — Tel.: 23-4022, sr. COSTA. (24086) 2100

São Cristóvão

SÃO CRISTÓVÃO — Vendo à Rua Fonseca Teles, ótimo apartamento p| pronta entrega, constando de dois quartos, ótima sala, banheiro, cozinha e dependências e outro maior, com grande varanda em tôda frente, duas salas, três ótimos quartos, banheiro, cozinha, quarto, e banheiro de empregada. Preço excepcional de Cr$ 350.000,00 e para o maior Cr$ 750.000,00 com 50% facilitados e 50 por cento financiados pelo proprietário em 10 anos. Tratar com "SOTIC" — Rua Senador Dantas n.º 76, 7.º — Sala 703/704. Tels.: 42-1689 e 22-7249. (48358) 2200

TERRENO — São Cristóvão — Compra-se terreno grande, com 4 a 6 mil metros quadrados, na zona comercial de São Cristóvão, com relativa urgencia. Telefonar para Marques Pereira 42-3036. (25249) 2200

Maracanã

APARTAMENTOS — Próximo ao Estádio e ao Colégio Militar — Em final de acabamento, vende-se à Avenida Paula e Souza, n.º 54, e com frente também para a Avenida Maracanã, n.º 301, composto de 1 quarto, 1 sala, banheiro completo, dependências completas de empregadas e terraço de serviço com tanque. — Preço Cr$ 450.000,00 com Cr$ 150.000,00 financiados em 5 anos. — Ver no local e tratar diretamente com os proprietários e construtores à Avenida Rio Branco, 173 — 14.º andar. — Telefones 42-2407 e 52-0119. (13671) 2300

SANTA TEREZA — Vende-se magnífica residência à Rua Araão Reis, com 3 salas, 4 quartos e mais dependências. Tratar na Imobiliária Alexandre Kamp, — Rua do México, 41 — Grupo 603. — Tels. 32-3872 e 12-5710. (13651) 2300

MARACANA — 3.500.000. Palacete de luxo c/ lustres de cristal, vendo grande, belíssimo, amplo, chaves pessoalmente Corretor Ramos da Lagôa. 26-7578. (11585) 2300

Zona Industrial

ARMAZÉM — Vende-se à Rua Barão de São Felix com 1.400 m2. Pronta entrega. Tratar com SILVA COSTA na Av. Presid. Vargas, 509, 16.º andar, s| 1.602. Tel.: 23-1071, das 14 às 17 horas. (47152) 2.400

AV. BRASIL — Zona Industrial — Vendo otimo terreno de 40x120 pronto p| receber construção. Preço e condições de pagamento com GERALDO ALVES DE REZENDE a Av. Rio Branco 128, 11.º s| 1.111 das 8,30 as 18 horas.

RODOVIA PRESIDENTE DUTRA — Vendo otima area de 500.000m2 com testada de 900 metros para a rodovia. Propria para industria ou loteamento, local de grande valorização. Documentação de primeira ordem GERALDO ALVES DE REZENDE a Av. Rio Branco 128, 11.º s| 1.111 das 8,30 as 18 horas. (48291) 2400

Tijuca

APTOS PRONTOS, junto ao Lgo. da Segunda-feira, 2 e 3 qtos., saleta, sala, dependências de empregada, área c| tanque tôda revestida de azulejos, armários embutidos, etc. Entrada a partir de 185 mil cruzs. e prestações a partir de 5.600 cruzs. Ver das 9 às 12 horas diàriamente, e tratar à Av. 13 de Maio 23, sala 1627, Tels. 52-8841 e 42-8967. Ver à rua Aguiar 36. (17396) 2500

APARTAMENTO próximo à Praça Sans Pena, com entrada, jardim de inverno, 1 sala, 2 quartos, banheiro, cozinha, terraço e W. C. empregada, vendo, vazio, por Cr$ 370.000,00, sendo 170.000 à vista e restante em prestações de 4.449 cruzeiros. Ver sábado dia 8, das 13,30 às 15 horas, na Rua Balthazar Lisboa, 19 — Apto. 303 e tratar dias úteis, depois das 17 horas, com SELVA RAMOS. — Tel. 32-5828. (13643) 2500

TIJUCA — TERRENOS: Vendemos diversos, de 21, x 22, 17 x 28, 12 x 50, 25 x 27, 17 x 60, 12,50 x 48, 15 x 60. Tratar na Cia. "EMCOFE" Ltda. Tel. 32-7280. (05946) 2500

TIJUCA — A Rua D. Delfina, apartamento de fundos, constando de: 1 sala, varanda, 2 quartos, banheiro completo, cozinha, área com tanque. Ocupado com contrato vencido. Preço: Cr$ 420 mil com parte financiada em 10 anos, com juros de 10 por cento a.a. CIVIA — Travessa Ouvidor 17 — 2.º (Seção de Vendas). Telefone * 52-8166, de 8,30 as 18 horas. (48917) 2500

Apartamentos em término de construção vendo à rua Barão de Mesquita, apto. de frente com vestíbulo, ampla sala, varanda envidraçada, 2 grandes quartos, copa e coz., banh., área e dependências de empregada. Forma de pagamento: sinal 50.000,00 na promessa 100.000,00. Prestações de 4.000,00. Preço 450.000,00. Tratar diretamente tel. 26-0281. Anita Gelbert. Negócio de oportunidade. Atendo diàriamente das 9 às 20 horas. Raro negócio. (19357) 2500

TIJUCA — Rua Visconde de Figueiredo, 99 — Futura Avenida dos Trapicheiros — Vendemos magnífico apartamento em andar baixo, construção de luxo sôbre "pilotis", de saleta, salão com 18,50m2, 2 confortáveis quartos sendo 1 de 18m2 e o outro com 11m2, magnífica varanda envidraçada com 8,75m2, espaçoso banheiro com 8m2, cozinha medindo 7m2 com armários, grande área de serviço com tanque e quarto de empregada de 6m2, sancas e florões nas peças principais. — Detalhes e plantas, com MARIO R. PAIVA — SYLVIO ALVES — Rua Rodrigo Silva, 18, sala 506 — Tel. 42-9636. (48714) 2500

MUDA — Ótima portunidade Apartamento entrega imediata, vende-se magnífico e espaço em edifício de 4 pavimentos localisado no 3.º pav., composto de saleta, 2 salas, grande varanda, 3 ótimos dormitórios, banheiro completo, cozinha, dependências de empregada e área serviço. Preço Cr$ 650.000,00 com Cr$ ...... 250.000,00 de entrada, facilitados em 4 anos Cr$ 200.00,00 e financiamento de Cr$ 200.000,00 em prestações de Cr$ 2.600,00. Detalhes e visitas exclusivamente com a ENIR LTDA., Av. Graça Aranha, 416 salas 818/819 tels. 42-0012-32-7645. (15350) 2500

TIJUCA — MUDA — Vendem-se os últimos aparts. de frente, em prédio de 4 pavtos. c| Pilotis, construção esmerada e de 1.ª qualidade, pronta entrega; c| jardim de inv. envidraçado, boa sala, 2 quartos, armário e guarda-malas embutidos, banheiro em côr c| box, cozinha c| exaustor e box p| geladeira, área de serv. e dep. de empregada. Podem ser vistos diàriamente à rua Ferdinando Laboriau, 246 (ponto terminal do ônibus 29). Preço 590.000,00; 400 mil financ. em 8 anos. Tratar na AUXILIADORA PREDIAL S.A. Trav. Ouvidor, 32 tel. 42-1859, das 12 às 17 horas.

TIJUCA — Praça Saenz Pena — Vende-se o apartamento nº 104 da Rua Guapeni 6 (esquina Conde Bonfim), térreo, de frente, com 3 quartos (2 conjugados) 2 salas, cozinha, banheiro, depend. empregada e área de serviço. Entrada de Cr$ 250 mil e o restante em partes facilitada e financiada. Ver e tratar no local. Entrega imediata. (21223) 2500

TIJUCA — Residencias vendemos 6, com 2, 3 e 4 salas, 3, 4 e 6 quartos, em centro de terreno, garage, novos, para entrega imediata. Tratar na Cia "EMCOFE" Ltda. Tel. 32-7280. (05947) 2500

TIJUCA — Vende-se na rua José Higino, para entrega imediata, apartamento novo, de otimo acabamento, confortável, com jardim de inverno, 2 salas, 3 quartos, cozinha, banheiro completo, área de serviço com tanque, quarto e banheiro de empregada e garage — Facilita-se parte do pagamento — Tratar à rua Teófilo Otoni n. 15 — sala 1204 — ou pelos telefones 43-5341 — 43-9469. (11598) 2500

SAENS PENA — Rua Guapeni, 8, apto. 402, esquina Conde Bonfim, 247. Otimo ponto. Sala, varanda, 2 qtos., cozinha, depends. empregada, área c/ tanque. De frente, lado da sombra. Não falta agua. Entega-se vazio. Tratar no apto. 501. Cr$ 500.000,00, com financiamento. (23341) 2500

TIJUCA — Vendem-se, à Rua Conde de Bonfim, 527, ao lado do Tijuca Ten's Club, ótimos apartamentos sôb. pilotis, em final de construção, com boa saleta, espaçosa sala, jardim de inverno, dois quartos, varanda, banheiro social com box, cozinha ampla e dependencias para empregados. Preços a partir de Cr$ 570.000,00, parte facilitada e parte financiada em 5 anos. Tratar, no local com o Dr. S. Nigri ou na Rua da Alfandega, 263 (Tofic Nigri e Filhos) tel. dia 43-5174 noite 48-0551. (15770) 2500

ATENÇÃO — Rara oportunidade — Vendo aptos. em construção adiantada de alto luxo, à rua Conde de Bonfim, 621, Edifício Casmor, único na Tijuca com campos, tênis, voley e basquete, compostos de: vestíbulo 3 amplas salas, três ótimos quartos, 2 banheiros sociais em côr, copa e cozinha com armário embutido, área e dep. empregada. Preço: Cr$ .. 780.000,00. Forma de pagamento: Cr$ 50.000,00 de sinal: Cr$ 50.000,00 na promesa; Cr$ .... 50.000,00 na escritura. Prestações de 7.000 cruzeiros. O saldo em parcelas. Tratar diretamente tel. 26-0281 — Anita Gelbert. Atende-se diàriamente, das 9 às 20 horas. Ótimo negócio. Tijuca. (16006) 2500

ATENÇÃO! Ótimo Negócio! Vendo a rua estritamente residencial Adalberto Aranha, em edifício sòmente 4 pavimentos, todos de frente para entrega em 10 meses, aptos. de luxo com vestibulo ampla sala, dois grandes quartos, copa e cozinha, área e dep. empregada. Preço .... 550.000,00. Sinal sòmente ...... 30.000,00 nas chaves 60.000,00. Prestações de 5.000,00. O saldo financiado em 5 anos. Tratar diretamente tel. 26-0281. Anita Gelbert. Atendo diàriamente das 9 às 20 horas. Rara oportunidade. (19354) 2500

TERRENO compra-se zonas Tijuca, Leblon ou Gávea, área mínima de 300 ms2, gabarito 4 pavimentos. Cartas c| condições e preços p. portaria dêste Jornal sob n.º 21276. (21276) 2500

TIJUCA — grande oportunidade — Vendem-se confortáveis e luxuosos apartamentos, já em pintura, entrega dentro de 60 dias, construção esmeradíssima, dois elevadores Atlas, de saleta, sala, dois e três quartos, ampla cozinha, banheiro completo, box e louça vitrificada, área com tanque azulejados e dependências de empregada a partir de Cr$ 550.000,00 com facilidade e financiamento — Ver na Rua Haddock Lobo 456 — Largo da Segunda-feira — Tratar diretamente com os proprietários na Rua 1.º de Março 6 — 2.º andar, sala 11 — Tel. 43-8234. (46606) 2500

BARRA DA TIJUCA — Jardim Lago mar junto a lagôa e o mar, vendo lindos terrenos a partir de .... 270.000,00 Entrada 10% e o saldo em 96 prestações sem juros urbanisação 90% concluida. Inf. Av. Mal. Floriano 123, sala 102. Tel. 43-4795 MAX. (13597) 2500

R. CONDE DE BONFIM 923. Vende-se predio em centro de terreno, com 2 varandas, 2 salas, 3 quartos e dependencias inclusive para empregada, entrega vasio, ver a qualquer hora. (25225) 2500

COMPRO PALACETE em centro de terreno até 5.000.000. Da Tijuca a Muda em rua transv. e socegada para distinto industrial. Corretor Ramos da Lagôa, tel. 26-7578. (11590) 2500

TIJUCA — Vendo apartamentos em construção, já na 1.ª laje no edifício "Felisberto Laport" à Rua São Francisco Xavier n.º 130, junto à Rua Mariz e Barros, construção sôbre pilotis, c| play-ground, composto de ampla sala, varandas, 2 ótimos quartos, banheiro completo com box, cozinha, área interna com tanque, quarto e W.C. de empregada. Preços a partir de Cr$ 580.000,00 com 50% financiados em 10 anos. Cr$ 60.000,00 na escritura do terreno e o saldo durante a construção. Tratar com ISRAEL MENEZES DOS SANTOS, Rua México 74 s| 401. Telefones: .... 52-6570, 22-3781 e 22-6681. (40951) 2500

Urca

URCA — Vendo amplo palacete à Av. Pasteur, p| família de alto tratamento, Legação, etc. Tratar c| OLAVO R. FALCÃO — Rua do Carmo, 6-s| 803 — Fone 22-1018. (25135) 2600

CASA NA URCA — Vende-se — dois pavtos., 3 quartos, living, entrada p| carro. Zona de 4 pavtos. inf. Tel.: 52-1236. (19422) 2600

Vila Isabel

ENTREGA IMEDIATA — Vila Isabel — Maracanã — Vendemos magnifico apto., para entrega em 30 dias, com sancas e florões p ateados, constando de. ampla sala, 3 otim quartos, banheiro completo c| box, grande cozinha — Terraço de serviço — Quarto e W. C. de criada, 260 mil cruzeiros de entrada e o restante em 120 prestações de CrS... ... ,30 — Trata. na IMOBILIARIA ESPERANCA LIMITADA — Av. Rio Branco, 39 — 11.º andar. Tels.: 43-3100 e 43-3663. (48026) 2700

APARTAMENTOS novos com 70 por cento financiados em 10 anos. Vendem-se em rua próxima do Boulevard 28 de Setembro, e com sala, 2 e 3 quartos e dependencias completas. Fones 42-4978 e 22-7936 ou pelo 25-5193, fora do expediente. (14609) 2700

VILA IZABEL — Oportunidade — Junto à Avenida 28 de Setembro — Proprietário, vende os últimos apartamentos em 1.ª habitação, de 2 e 3 quartos, 1 sala, banheiro em cor, cozinha, área, dependência de empregada. — A partir de 460 mil. — Sinal de 140 mil, restante financiado. — Aceito neg. Cx. ou Inst. — Tel. 26-9261. (25283) 2700

RUA FIGUEIRA 25 — 14 x 40. — Vendo 2 casas vasias. Facilito com 300.000 à vista. Aceito apto. Corretor Ramos 26-7578 autorisado. (11586) 2700

Subúrbios da Central

SANTA CRUZ. Vendemos magníficos lotes planos, junto a estação, com luz, água e condução a porta. Terras próprias. Plantas aprovadas pela P. D.F. sob n. 19.349. Prestações a partir de CR$ 416,00. Aproveitem esta grande oportunidade para adquirirem a sua moradia própria. Posse imediata, ruas abertas, lotes demarcados. Informações com "SOTIC" a rua Senador Dantas 76, salas 703 e 704, tels. 42-1689 e 22-7249 ou em Santa Cruz, ao lado direito da estação, no Café Camara, todos os domingos. (48347) 2800

CAMPO GRANDE — Area de 17.000 M2, em estrada asfaltada a 9 ks. da estação local servido por bonde e lotação vendemos à vista por Cr$ 700.000,00. Imobiliaria Lemos Ltd. à Av. Nilo Peçanha, 26, sala 702, Tels. 22-2483 e 42-9506. (22191) 2800

INHAUMA: Apartamentos vendemos, pronto, com 2 quartos, sala, banheiro, cozinha e demais dep. Preço Cr$. 350.000,00. Cia "EMCOFE" Ltda. Tel. 32-7280. (05943) 2800

CAMPO GRANDE — Vendo magnifico sitio, com 34.000 m2, todo replantado e cultivado e tendo uma boa casa de campo com todo conforto. Zona proxima a condução facilitando-se o pagamento. Preço 800.000,00, para maiores detalhes procurar pessoalmente à Av. Rio Branco 257, sala 1.115, Tel. 52-0568. (25149) 2800

MADUREIRA — Vende-se área de 20.000 metros na principal rua de Madureira, terreno plano, ótimo p| lotear, incorporar, etc. Tratar pelo telefone 42-5567, de 15 às 18 horas com o dr. FRANCISCO. (24161) 2800

PIEDADE — Terreno 34x34, esquina rua Assis Carneiro com FREITAS MADUREIRA. Tratar 22-9543. (24166) 2800

NOVA IGUACU — Vende-se 3 terrenos de 21x60 cada, onibus e luz à porta, 10 mil à vista e 60 prestações de 666,70 cada. Particular, — 52-0820 e 29-4712. Simões. (14514) 2800

IRAJA' — Vende-se boa casa residencia à Estrada Monsenhor Felix, 1030. Ver no local, Tratar pelo telefone 57-5203, Facilita-se. (14505) 2800

TERRENO — Vende-se a Rua Sidônio Paes n. 249 e 253. Ver no local e tratar a Rua do Mexico, 41 sala 508. Telefones 52-8687 e 52-9983. (47940) 2800

CAMPO GRANDE — SITIO EM CAMPO GRANDE COM MAGNIFICA RESIDÊNCIA E POMAR — Vendo, com área de 21.000 M2., com 100 metros de testada para estrada asfaltada, com bonde e ônibus à porta, com linda residência de construção — moderna e finíssimo acabamento, tôda avarandada, com amplo living-room pintado à óleo, 2 grandes quartos, e um menor, studio-biblioteca, banheiro completo com box, água quente e fria, ampla cozinha e copa área coberta com 2 tanques; marquise ajax de alumínio ionizado em volta de casa. Grades de ferro trabalhado em tôdas as janelas, armários embutidos, vários reservatórios dágua, grande número de árvores frutíferas, bosque de eucalipto, água, luz, fôrça e instalação, 2 casas de colono, e inúmeras outras benfeitorias. Grande facilidade de pagamento. Maiores informações na SOTIC — Rua Senador Dantas nº 76 — 7º andar — salas nº 703 e 704 — Fones: 42-1689 e 22-7249 (48362) 2800

IRAJA — Vendemos otimo terreno de 18 x 27, plano lado da sombra, próprio para qualquer tipo de negócio muita condução a porta, água, luz fôrça e telefone, local de maior desenvolvimento do Distrito Federal — Tratar com os proprietários. "SOTIC" — Rua Senador Dantas n. 76 — S. 703 — Telefone 42-1689 — 22-7249. (48345) 2800

Jacarèpaguá

JACARÉPAGUA' — Prox. Largo Tanque vende-se terreno 20 x 40 à rua Renato Meira Lima (Ant. Caicó) entre os ns. 634 e 666. Cr$ 130.000,00. Facilita-se metade. Tratar 27-4003. (17388) 3001

VENDE-SE aprazivel chácara de 44 x 110 metros, em ótimo local à rua Florianópolis, tendo casa com varanda, grande salão, lareira, dois quartos, banheiro, prestando-se a reforma já planejada, cujas plantas serão mostradas aos interessados, em terreno todo plantado com cajueiros, mangueiras, abacateiros, jaboticabeiras, mamoeiros, jaqueiras, limoeiros, laranjeiras, tangerineiras, graip-fruit, abieiros, tamarindeiras, fruta-pão etc. tudo já em produção. Tem ainda um grande poço de água potável, que nunca falta, gruta e lago para peixes e com a frente tôda gramada. Preço 1.800 mil cruzeiros, sendo 600 mil cruzeiros financiados em 15 anos. Tratar diretamente com o proprietário pelo telefone 43-1770. Sr. SMITH. (25250) 3001

Méier

MEYER — Cr$ 50.000,00 de entrada e o saldo até 20 anos, vendo os ultimos aptos. de 2 qts., uma sala, cozinha, W.C. de empregada etc. Ver à Rua Santos Titara n.º 126 e tratar c| HELVÉCIO DE GUSMÃO FILHO à Av. Rio Branco, n.º 108 — 17.º — s| 1.704. (49140) 3100

CASA NO MEIER — Vende-se uma proxima a rua Dias da Cruz com 4 quartos, 2 salas e demais dependencias, nos fundos, 2 pequenos apartamentos: Preço Cr$ 850 mil com uma parte financiada. Informações: Tels.: 54-0426 e 23-2345, Gomes Ferreira. (21324) 3100

Subúrbios da Leopoldina

SUBURBIOS DA LEOPOLDINA — Terrenos a 20 minutos da Praça Mauá — mensalidade Cr$ 358,40 — Tel. 46-1026 — MONTEIRO. (23339) 3200

LOTES para comércio vende-se tratar com NÓ na peixaria da cancela da Estação de Olaria ou pelo telefone 38-0942. (14618) 3200

BONSUCESSO — Vendo à Rua Aguiar Moreira, junto à Praça das Nações, terreno de 12 x 60, próprio para indústria ou incorporação — Preço Cr$ 700 mil, com 50 por cento facilitados. — Aceito parte em apartamento — LAUDELINO MARTINS — Tel. 25-8299, de segunda a sexta-feira (14578) 3200

OLARIA — Vendo à Estação Engenho da Pedra, 405 (junto da Praça D. Miguel), casa com boa sala, 3 quartos e dependências, em terreno de 9 x 33. — Ver no local. — Preço Cr$ 350.000,00, com 200 mil de entrada e o resto em 8 anos. — LAUDELINO MARTINS — Tel. 25-8299, de segunda a sexta-feira. (14577) 3200

JARDIM GRAMACHO — Vendo conjunto de 6 lotes, formando esquina com a Variante Rio-Petrópolis, com frente para o Obelisco, lado esquerdo de quem vai para Petrópolis, otimo terreno para indústria, posto de gasolina ou qualquer negócio, área total de 2.500 m2. — Tratar com "SOTIC" — Senador Dantas n. 76, s. 703 — Tel. 42-1689 e 22-7249. (48320) 3200

Niterói

NITEROI — Vendemos magníficos lotes, planos, todos plantados com laranjeiras já produzindo, a 20 minutos das barcas em Tribobó ótimo local de grande valorização, muita água nascente, ruas abertas lotes demarcados — planta aprovada pela Prefeitura de São Gonçalo sob o n. 87-M. Posse imediata — Prestações mensais a partir de 280,00 sem entrada e sem juros — Aproveitem esta grande oportunidade para adquirir o seu lote. Procurem os nossos corretores todos os domingos até as 12 horas na Praça Martin Afonso em frente a saída da Frota Carioca, em Niterói. Informações com "SOTIC" — Rua Senador Dantas n. 76 — 7.º — S 703-4 — Tels. — 42-1689 e 22-7249. — Rio. (48332) 3300

Ilhas

ILHA DO GOVERNADOR — Vendo ótima casa, vazia, nova, com Cr$ .. 50.000,00 na promessa e o restante em 10 anos. — Informação à Rua 7 de Setembro, 84 — 3.º andar — Sala 38. (14572) 3400

JARDIM GUANABARA — Vendo ótimos terrenos, tratar à Avenida Rio Branco, 143, 4.º andar, sala 14, aos domingos no local à Praça Jerusalem 106. (21055) 3400

JARDIM GUANABARA — Vendo terreno de 15x32 a 80 metros da Praia, plano, com agua e luz, preço 400 mil, tratar à Av. Rio Branco, 143, 4.º sala 14. (21056) 3400

JARDIM GUANABARA - Vendo terreno, a 100 metros do Iate Club, tratar na Av. Rio Branco, 143, 4.º andar sala 14. Facilita-se parte. (21054) 3400

Petrópolis

PETROPOLIS — APTO. PRONTO — Vende-se ótimo, pronta entrega, em prédio à Praça D. Pedro II, no centro, no 3.º and. de frente, c| sala ampla, 3 qtos. ótimos, armários, banh.º c| box em côr, sala de almôço, coz., área e |tanque e W.C. de emp. Preço 900 mil c| apenas 100 mil de entrada e 750 mil fin. em 10 anos. Chaves c| CABRAL à rua do Carmo, 71 sala 306 — 43-0604. (25238) 3500

PETROPOLIS — NOGUEIRA — Vende-se excelente casa de campo. Informações pela manhã. — Telefone: 57-1114. (21194) 3500

PETROPOLIS — BAIRRO BINGEN — eVnde urgente ótima área com 200 metros de frente, com total de 8.600 m2, no fim da Rua Galdino Pimentel e principio da Est. do Contorno. — Preço à vista: 750 mil cruzeiros. — Tratar Avenida Nilo Peçanha, 38-D, sala 117 — Fone: 32-9888. (21304) 3500

ITAIPAVA — TERRENO — Vende-se grande área com frente para a Estrada União e Industria, tendo 200.00 metros de frente para a mesma. Situada após a estrada de Teresopolis e a Estrada das Armas, cuja área mede 40.000,00 m2. Preço de cada m2 vinte cruzeiros, aceitando-se ofertas. Plantas e informações na ORGANIZAÇÃO TECNICA IMOBILIARIA NORMA LTDA. Rua do Carmo 71, 8º andar, salas 801 e 802. Diretor: Antonio Cepeda. (23420) 3500

RIO-PETROPOLIS — Vende-se 2 terrenos de 25 x 100 cada, ótimos para: Industria, Hotel, Casino Colegio ou Granja. Base 30 mil à vista e prestações mensais. 52-0820 e 29-4712. (14513) 3500

PETRÓPOLIS — Ótima oportunidade — Rua Souza Franco esquina de Santos Dumont, vendemos, em início de incorporação, ótimos apartamentos de dois ou três amplos quartos, grande sala, hall interno, banheiro e cozinha completos, área de serviço com tanque e dependências de empregada. Preços a partir de Cr$ 434.000,00 fixos, sem reajustamento, com apenas 5 por cento de sinal, 10 por cento a combinar e 85 por cento financiados em 70 prestações mensais sem juros. Vendas em Petrópolis — Avenida 15 de Novembro, 133, telefone 5805 e Rua 16 de Março, 155 sala 801, telefone 6085. — No local atende-se diàriamente, inclusive aos domingos até às 18 horas. — No Rio vendas exclusivas — IMOBILIARIA LIF LTDA., Avenida Nossa Senhora de Copacabana, 661, 2.º andar, de frente, salas 201 E e D, telefones 37-4635 e 57-4515. — Atende-se diàriamente, inclusive aos domingos, até às 20 horas. — No centro: Rua 7 de Setembro, 66, 12.º andar — Sala 1206 — Tel. 22-9392.

PROPRIEDADE no Km. 1 da Estrada de Araras. Boa casa com 4 quartos, 2 salas, ultragás, caixa térmica. Terreno com 24.000 ms2 cultivado, muita água. Condução à porta. Linda vista. Cr$ 1.300.000,00. Telefone: 25-2172, sòmente às 20 horas. (47945) 3500

Teresópolis

TERESÓPOLIS — Vendo na Várzea à Rua Carmela Dutra, ótimo terreno plano de 18 x 50. — Preço 450.000,00 sendo Cr$ 300.000,00 à vista e o restante a combinar — Inf. com o sr. JOHN pelos fones 52-9225 ou 37-4537. (14612) 3600

TERESOPOLIS — No centro, em frente à Prefeitura, vende-se ótimos apartamentos de sala e quarto separados, jardim de inverno, banheiro com box, e cozinha com lugar para geladeira, a partir de apenas Cr$ .. 200.000,00 — Excepcionais condições de pagamento — Cr$ 10.000,00 de sinal, pequena parte facilitada durante a construção e o restante financiado em prestações mensais de Cr$ 2.000,00 sem juros: jardins, loja e piscina do próprio edifício — Construção da EDIBRA S. A. — Informações e vendas exclusivas: Imobiliaria Lif Ltda. — Avenida Nossa Senhora de Copacabana 661, 2.º andar de frente, salas 201 E e D — Tels. 37-4635 e 57-4515, atende-se diàriamente, inclusive aos domingos até às 20 horas. No Centro — Rua 7 de Setembro, 66, 12.º andar, sala 1206 — Tel. 22-9392. (49277) 3600

TERESOPOLIS — Vende-se um apto. novo já está com habite-se sala grande, e quarto bem grande, cozinha com fogão de 3 bocas, gaz Esso banheiro grande está mobiliado complet moderno. Ver e tratar no local com proprietario. Rua Ruy Barbosa, 720, apto. 306. Edificio Sandra. (13594) 3600

Sítios e Fazendas

SITIO — Vende-se ou troca-se por apto. zona Sul c/ 246.000m2 a 500m de alt.: a 3 k. da Est. de Paulo de Frontin (*Rodeio*), c/ grande mata, boas varzeas, agua em abundancia. Sede moderna mobiliada c/ todo o conforto, c/ varanda, salão, j. inverno, 4 q. banh. comp., grande copa cozinha, qto. e banh. empregada. Casa caseiro c/ luz e agua corrente. Onibus a porta e luz da Light. Diret. 37-8639. Preço Cr$........ 950.000,-). (11542) 3800

VASSOURAS — Vendemos ótimo sitio com magnifica e ampla residência tereno próprio para cultura e criação de pequenos animais Area 15.000m2 aprox. — ALCIDES DE MORAES & CIA. LTDA. — Avenida Rio Branco, 128 — 16.º andar — Sala 1601 — Tel. 22-0504. (25291) 3800

SITIOS a Cr$ 8,000 o m2 — Estrada do Contorno a 1 e meia hora da Praça Mauá. Pequena entrada, saldo em 80 meses, sem juros. Para plantação e criação, principalmente para apicultura — Ajudar-lhe-ei organizar seu apiário e a sua lavoura — Recados a qualquer hora. Reserva dos lugares pelo tel. 27-2519, Sr. MICHEL. (11648) 3800

SERRA DO MAR — Vende-se 65 alqueires, geométricos com muita água e ônibus à porta, distante hora e meia da Praça Mauá. Tratar com SILVA COSTA na Av. Presidente Vargas, 509 — 16.º andar s| 502 — Tel. 43-8694 das 14 às 16 horas. (47142) 3800

SITIOS — Vendo lindos sitios apenas 90 minutos da Praça Mauá 10.000 m2, por 80.000,00 — Entrada 10 por cento, e saldo em 5 anos sem juros — Otima terra, boa água — Caça e pêsca. Escola, horto florestal etc. — Inf. Av. Marechal Floriano 123 — sob sala 102 — Tel. 43-4795 — chamar o sr. MAX. (11570) 3800

LOJA NO LEBLON

PARA PRONTA ENTREGA

À Avenida Ataulfo de Paiva n. 814, em Edifício acabado de construir, de frente para a Praça Antero de Quental, ótima Loja com girau e sanitário.

Preço: Cr$ 1.300.000,00

com parte financiada em 10 anos.

IMOBILIÁRIA CIVIA S. A.

Trv. Ouvidor, 17 — (Sec. de Vendas 2.º andar), Tel.: *52-8166, de 8,30 às 18,00 horas. (50336) 91

VENDEMOS EM 30 DIAS

ORGANIZAÇÃO ESPECIALIZADA NA ZONA SUL

Vende sua casa ou apartamento em apenas 30 dias. Só aceitamos Zona Sul. Av. N. S. de Copacabana, 542 - 4.º andar, grupo 405 (junto ao Correio). Fone: 57-6147. Aberto das 9 às 20 horas. Não temos filiais. (49791) 91

LUXUOSAS RESIDÊNCIAS

Vende-se duas grandes casas, sendo uma na rua Paissandú, e a outra na rua das Laranjeiras, sendo a primeira, com 2 pavimentos com eleva dor, com 8 qts., 5 salas, e dependências completas, para 3 empregados, com terreno de 20 x 45. E a segunda com 11 qts., 4 salas, e demais dependências. Terreno de 40 x 120, tôdas com garage para 3 autos. Ambas, servindo para colégios, embaixadas, hospitais, etc. Informações com Gomes Ferreira — Tel.: 23-2345, ou Res.: 54-0426. (21323) 91

EDIFÍCIO VERASCOL

RUA MARIO MACHADO N.º 35 — CLIMA DE MONTANHA

Final da RUA MARQUÊS DE S. VICENTE — VISTA MARAVILHOSA

Ponto inicial — Bonde Gávea. — Ônibus Gávea-Tijuca. Via. Copacabana. Lotações Praça 15 de Novembro - E. Ferro - Gávea.

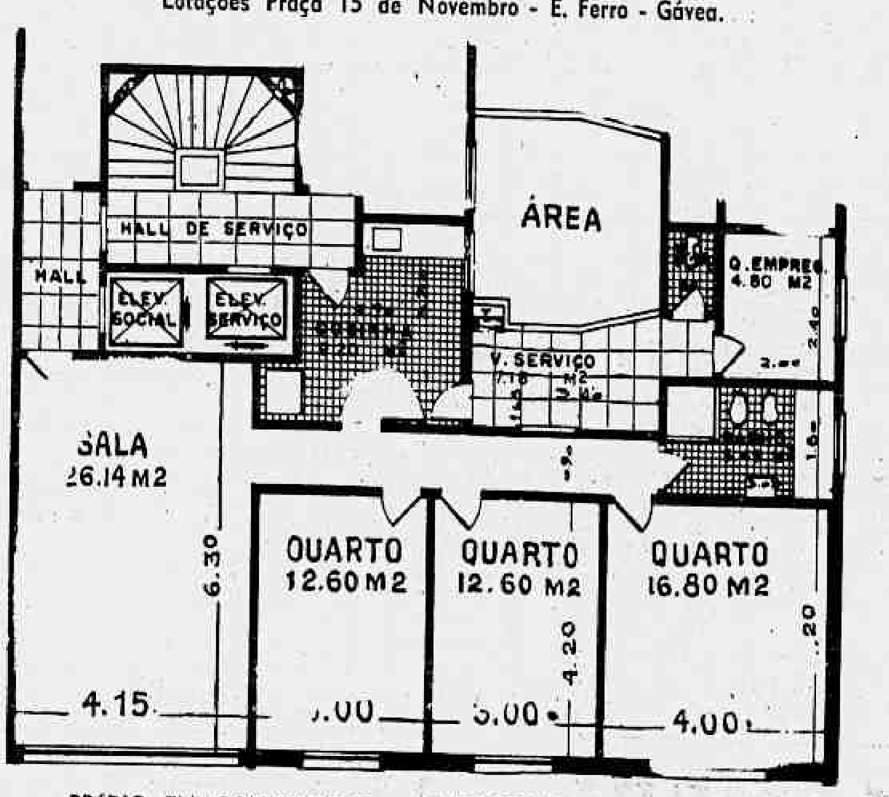

PRÉDIO EM CONSTRUÇÃO — 2 APARTAMENTOS POR ANDAR

Área do apartamento 156 m2, com garagem.

PREÇO CR$ 5.900,00 M2.

Condições de venda: 10% de sinal. Parte facilitada e parte financiada.

CONSTRUÇÃO DE **Castello Branco S. A.** Rua Álvaro Alvim, 21 - salas 801 a 3 Tel. 32-1389

VENDAS DE **CIEL S. A.** Rua Álvaro Alvim n. 21 - salas 804/5 Tel. 32-9915

PRAIA

NOVA CIDADE BALNEÁRIA EM FRENTE A COPACABANA — TERRENOS À MARGEM DA MAIS LINDA PRAIA — PRESTAÇÕES A PARTIR DE CR$ 420,00

Muita gente morando no local. Hotel Balneário, bar e restaurante já funcionando. Agua já encanada, e luz no hotel e no loteamento. Lindos bangalôs habitados. Comércio, escola funcionando e grupo escolar com verba pronta para construção. Várias igrejas. Condução farta, com linhas de ônibus e lotações dentro do loteamento, e a 20 minutos das Barcas. Ruas e avenidas ensaibradas, com 30 metros de largura, já com meios-fios e calçadas cimentadas. Hôrto florestal próprio para servir aos clientes e arborizar as avenidas. Lotes grandes. Colônia de pescadores. Novo balneário e «boite» com grande capacidade para servir o crescente número de banhistas. De nossa Praia, se avista com facilidade, Praia Vermelha e Copacabana. Visitem nossa praia para se certificarem desta maravilhosa situação. O Túnel Rio-Niterói já será iniciado conforme Decreto nº 36.603, de 16-12-54, assinado pelo presidente da República. O Túnel Icaraí-São Francisco já está pronto, dando grande valor a êste local. Centro de Saúde, dentro do nosso loteamento, já funcionando, com médicos e enfermeiros. Por lei, publicada no «Diário Oficial», de 5-8-53, ficou considerado Bairro Turístico, isso devido à afluência de gente de tôda a parte. Construção livre. Posse imediata. Entrada a partir de Cr$ 420,00. Sem juros. Contrato imediato em cartório, pelos Decretos-lei ns. 58 e 3.079. Plantas, informações e vendas: com ANTONIO NONATO VIEIRA & CIA. LTDA. Escritório Central: — RUA DA QUITANDA, 20 — 1º ANDAR — SALA 101 — TELS.: 32-8655 e 22-1017. — Esquina com a rua da Assembléia. — SAIDAS PARA O LOCAL: DO ESCRITÓRIO CENTRAL, quartas, quintas e sábados, às 13h30m. Domingos e feriados, às 8h30m e 13h30m. — Condução grátis. Reservem seus lugares.

OS MELHORES LOTES E SÍTIOS

Bondes, ônibus e lotações à porta — Estrada do Monteiro, 873 — D.F.

NÃO PERCA A MAGNÍFICA E OPORTUNA OCASIÃO . . .

... de adquirir um dos grandes lotes e sítios do BAIRRO "BELCLIMA". O melhor loteamento de Campo Grande, localizado bem próximo da estação, com Avenida de 20 metros de largura, ruas abertas, grandes praças, água potável, meios-fios, etc. Loteamento inscrito de acôrdo com o Dec. Lei 58, no 4.º Ofício de Registro de Im8veis. Lotes planos, já demarcados, medindo 10,00 x 41,70 e 12,00 x 37,00 mts., sítios também demarcados com 80,00 mts. de largura e 128,72 mts. de comprimento, todos com frente para grande avenida com 20 mts. de largura, ótimos para granjas e plantações em geral. Terra muito fértil. — Condições de venda, lotes, com ou sem entrada. Sítios: com 10% de sinal e o saldo em 80 meses. Propriedade da firma construtora Brandão Magalhães & Cia. Ltda. e do corretor Avila Raposo. Tratar na Rua Sen. Dantas, 76, 10.º andar, sala 1.007 — Tel.: 52-0579 e aos domingos no próprio local do loteamento. (49792) 91

Pintura ou Decoração

Confie a pintura ou decoração de sua loja, escritório, apartamento ou casa à ARDEC LTDA., que dispõe de pessoal técnico especializado. Orçamento grátis.

Fechamento de Varanda

Envidrace a varanda do seu apartamento ou casa, e ganhe uma peça. Podemos fecha-la em madeira, ferro ou aluminio. Trabalho garantido. Orçamento grátis.

CONSTRUÇÃO OU REFORMA DE CASA

ARQUITETURA, DECORAÇÃO E CONSTRUÇÃO ARDEC LTDA. oferecem os seus serviços para qualquer sugestão ou estudo referente a construção ou reforma de sua casa. Disponha da nossa seção de ARQUITETURA e CONSTRUÇÃO.

ED. ODEON, (CINELÂNDIA) S. 624 - TELS.: 22-5658 e 22-3420

tinta para fachadas

CONSERVADO-P

à base de cimento branco neve

Tinta impermeável super-protetora em diversas côres

PROTEGE, EMBELEZA, IMPERMEABILIZA E CONSERVA

★

- e o nome SIKA é uma garantia para o construtor

Vendas dos produtos SIKA:

MONTANA S.A.

Rio de Janeiro — Rua Visc. de Inhaúma, 64 - 3.º and. Tel. 43-8861

São Paulo — Rua 7 de Abril, 71 (Loja) Tel. 34-5116

EMPREGOS DIVERSOS

PRAIA DE ICARAÍ

VENDE-SE apartamento, sala dupla, 3 dormitórios, 2 banheiros, cozinha, quarto de empregada, W. C. de empregada — Preço de incorporação, negócio direto entrega em dezembro. Fone: 42-3803 — RIO. (78984) 91

SINAL-4.900,00

PRESTAÇÕES DE Cr$ 1.886,50

Vendemos no centro comercial de Niterói à Av. Amaral Peixoto, em frente ao palácio do Comércio, ótimos apartamentos em início de construção de quarto, sala, cozinha e banheiro. Próprios para escritórios ou moradias. Plantas e demais detalhes na Comércio e Construção Flamengo S. A. — Largo da Carioca, 5 - s. 601 — Tels. 42-9917 e 42-0594. (19371) 91

SITIOS - LOTES - GRANJAS "CADETE FABRES"

NOVA ESTRADA FRIBURGO

Desde mil m2, a Cr$ 25.000,00 — prestações Cr$ 350,00, sem juros ou entrada, a 72 meses, sítios 5 a 30 mil m2, 4 ônibus diários cortando o loteamento com estrada asfaltada, altitude 350 a 200 metros, bomba de gasolina, armazéns, etc., ficando 20 minutos Teresópolis e uma hora do Rio-Mauá, terras para qualquer plantio desde café, trigo, etc., já plantados e criação perus, etc.; uma nova Teresópolis que nasce dentro de 1 ano valerá muito mais; reserve o lugar e verifique o panorama, telefone sem compromisso. Fone: 22-3897 — Rua da Quitanda, 67 — salas 603/5. Mercantil Agro Imobiliária S. A. "Boa Sorte". — Referências bancárias e particulares.

Sigam o lema hindu

O homem para cumprir sua missão na terra, deve fazer 3 coisas:
1.º) Ser pai.
2.º) Escrever um livro (a não ser analfabeto).
3.º) Plantar uma árvore (comprar um terreno para plantar). (13660) 91

COMPRO CASA

Particular compra, para sua residência, casa, mesmo antiga, até o máximo de dois milhões de cruzeiros. Só interessa Zona Sul, exceto Copacabana. Como parte do pagamento pode, também, oferecer esplêndido apartamento situado em Copacabana (Rua Anita Garibaldi), com sala, 3 quartos etc. Ofertas para o telefone: 26-1237. (25286) 91

PARA EDIFÍCIO DE APARTAMENTOS EM COPACABANA

Vende-se, com a maior urgência, à Rua Dias da Rocha, n.º 75 — um palacete antigo, localizado em esplêndido terreno próprio para Edifício de Apartamentos, bem próximo da Rua Barata Ribeiro. — Trata-se com Pedro Lara, no Hotel Avenida, pelo aparelho 22-9800 ou, então, no próprio local, diretamente, com o ilustre proprietário do referido Imóvel. (14554) 91

PRAIA DA LAGÔA DE ARARUAMA

VENDE-SE

o único e esplendido terreno existente nessas condições, com 135 metros de praia, e superfície de ... 18.000 m2., distante um quilômetro e meio da cidade de Araruama. Facilidade de ligações para água, luz e telefone. Informações com o sr. Ilano Janssen — Araruama. (11533) 91

LOJA C/ S. LOJA E S. SOLO — NO CENTRO

Em majestoso edifício, c/ modernas instalações, inclusive, aparelho de ar no sub-solo, prestando-se para qualquer ramo de negócio, área total 300 m2. Transfere-se por Cr$ 3.000.000,00 contrato de 5 anos, com aluguel de Cr$ 10.000,00. Ótimo local, lado da sombra, em esquina de praça e rua de grande movimento, centro bancário, ponto final de diversas linhas de ônibus.

Para maiores detalhes, cartas com endereço para ser procurado, para 14536 na portaria dêste jornal. (14536) 91

Apartamento -- Grajaú

VENDO na Praça Edmundo Rego ótimo apartamento 2 quartos, salas, cozinha, banheiro completo e dependências de empregada. Entrada de Cr$ 200.000,00 e o saldo a combinar. — Tratar com Domingos à Av. Rio Branco 18, 6.º, sala 602. (42282) 91

GÁVEA

Vende-se à Rua João Borges junto e antes do n.º 37, terreno de 10,00 x 27,00 — Administradora Duvivier S. A. — Rua Alvaro Alvim n.º 31 — 8.º andar. (24126) 91

CASA - URCA

Vendo uma linda residência construida em terreno de 10 x 25 com 2 salas, 5 quartos, 3 varandas, 3 banheiros, (sendo um em côres) 3 quartos de empregada, garagem e demais dependências. Ver diàriamente até às 13 horas. Rua Joaquim Caetano 63. (5968) 91

COPACABANA

Vende-se o luxuoso apartamento 301 do Edifício Bahia, à Rua Paula Freitas n. 16, ocupando todo o 3.º andar, com cinco quartos, duas salas, grande jardim de inverno, 2 banheiros sociais, em mármore, copa-cozinha, dependências de empregados, etc. Todos os quartos e salas são de frente. Combinar visita pelo telefone: 32-4600 e tratar na Administradora Duvivier S. A. — Rua Alvaro Alvim n. 31 - 8.º andar. (24124) 91

COPACABANA

Vende-se o luxuoso apartamento 401 do Edifício Bahia, à Rua Paula Freitas n. 16, ocupando todo o 4.º andar e parte do 5.º, com sete quartos, duas salas, grande jardim de inverno, 3 banheiros sociais em mármore, copa-cozinha, dependências de empregados, etc. Todos os quartos e salas são de frente. Combinar visita pelo telefone: 32-4600 e tratar na Administradora Duvivier S. A. — Rua Alvaro Alvim n. 31 - 8.º andar. (24125) 91

PRAIA, a mais linda e boa mansa do Estado 'o Rio e "Rio das Ostras". Vende-se área ótima de 220 alqueiros, junto a Igreja e a praia cortada pela Estrada Amaral Peixoto, condução a tôda hora do Rio e Niterói, em confortáveis ônibus. Tratar R. Senador Dantas, 71 - Loja. (14499) 91

EMBARIÉ

VENDE-SE TERRENO. — TEL.: 26-3015. (25257) 91

RIO COMPRIDO — Terreno 26 mts. testada rua Itapiru, vende ARMANDO R. PEREIRA — IMOVEIS — 22-3441 e 26-2366. (13620) 91

CASA ou PALACETE. Vasio ou habitado, casal de 40 anos, dando qualquer referência exigida se oferece para tomar conta e zelar (mesmo que seja provisório), não precisa pagar ordenado. Resposta por carta a portaria dêste jornal n. 13666 ou telefonar por favor para sr. Carvalho, das 11,30 às 12 e 19 às 20 hs. Fone. 22-5703. (13666) 91

PRÉDIO PARA RENDA

Vende-se prédio comercial de 3 pavimentos localizado na Avenida Braz de Pina, perto da Praça do Carmo; constando de 2 lojas; no 2.º pav.: — u mapartamento com 3 quartos, sala, cozinha, banheiro completo, varanda envidraçada e uma sala independente para escritório; no 3.º pav. tem: 4 salas para escritório, tendo cada uma 4,00 x 4,00. — Existe ainda nos fundos do terreno dois apartamentos de quarto, sala, cozinha e banheiro. O terreno mede 14,00 x 19,00. Preço: Cr$ 2.000.000,00. — Boa renda Cr$ 220.000,00. — Facilita-se o pagamento. — Artélia asfaltada, comercial, industrial e residêncial em franca prosperidade (valorização). Tratar na ORGANIZAÇÃO TÉCNICA IMOBILIÁRIA NORMA LTDA. — Rua do Carmo n.º 71, 8.º andar, Salas 801 e 802. — Diretor: ANTONIO JOSÉ CEPEDA. Corretores de Imóveis e Administradores de Bens. (23417) 91

VENDE-SE PRÉDIO R. B. S. Felix

CENTRO — Vende-se à Rua Barão de São Felix, prédio próprio para comércio, depósito ou varejo, etc., o terreno mede 6,70 x 57,40; não tem contrato. — Preço 700.000 cruzeiros, aceitando-se oferta. — Renda antiga Cr$ 65.000,00 anuais. — Informações gratis sem compromisso. Tratar na Organização Técnica Imobiliária Norma Limitada, Rua do Carmo, 71, 8.º andar, Salas 801 e 802. Diretor: ANTONIO JOSÉ CEPEDA. (23416) 91

TERRENOS SANTA TERESA LARANJEIRAS

Vendem-se ótimos lotes planos à Rua Alice e Dr. Júlio Otoni, próximos ao Túnel Rio Comprido; tendo água, gás, luz, telefone, etc. — Preços desde Cr$ 250.000,00 até Cr$ 400.000,00. Estão prontos para receber a construção. — Clima superior. — Panorama deslumbrante. Tratar na ORGANIZAÇÃO TÉCNICA IMOBILIÁRIA NORMA LTDA. — Diretor: ANTONIO JOSÉ CEPEDA — Rua do Carmo, 71, 8.º andar, Salas 801 e 802. (23423) 91

ATENÇÃO !

Srs. Industriais e Proprietários. — Terreno: Vendo em Caxias, perto da estação, 5 lotes de 10 x 50, área total 2.500 m2., por Cr$ 120.000,00, motivo doença. Procurar Carneiro - Rua Armando Sales de Oliveira 12, Apto. 2. T.: 43-9820. (28951) 91

MOTO-NIVELADORES CATERPILLAR 212 ADAMS 512

Vende-se. Ver e tratar na Av. Brasil, 8.502

"GEOPAN" (47138) 91

Compra Venda de Casas Comerciais

LABORATÓRIO DE PRODUTOS FARMACÊUTICOS

VENDE-SE laboratório de produtos farmacêuticos cientificos e oficinais. Informações na Bancária Brasileira de Descontos. — Rua do Ouvidor n.º 169, 1.º andar. (12267) 90

LOJA — Vasia para comércio ou u pequena industria, vende-se à Estrada Vicente de Carvalho 851 — C. Bondes, ônibus, trens e lotações à porta. Chaves na quitanda. Tratar pelo telefone 57-5203. Madame Toni. Facilita-se bastante o pagamento. (14504) 90

PRECISA-SE de uma senhora ou senhorita de apresentação fina com noções gerais de artes plásticas, para vendedora de uma loja de decoração de interiores modernos. Telefone 45-3229. (25221) 55

EMERICO Estudio Fotográfico Necessita de agenciadores (as) para serviço externo pondendo ganhar ótima comissão. Apresentar-se rua Carvalho Mendoza, 12-B. Copacabana de 10 às 13 e de 15 às 19 horas. (13615) 55

PEQ. FAMILIA estrangeira — Precisa de empregada, com ref. tratar Da. Irene 656 — Av. Copacabana, 656. Tel. 57-5429 - Apto. 802. (14494) 55

YOUNG MAN 23, good appearance and education, perfect English, French, German. Ex technical, Legal interpreter U. S. Air Force, Correspondence, buying, contracting. U. S. Armed Forces. English teaches, part-time reporter in Brazil. Seeks any kind of full time employment. Apply No. 24210. (24210) 55

COBRADOR — Funcionário Público aposentado oferece-se para cobrador ou outro serviço idêntico. Dá referência e fiança. Tel. 54-3101. Vasconcellos. (14571) 55

PRECISA-SE de datilógrafa com perfeito conhecimento de ortografia — Rua Uruguaiana 118 — 9.º andar. (24159) 55

CHAUFFEUR

Rapaz educado, solteiro, 27 anos, com muita prática e boas referências, oferece os seus serviços. Tel. 52-8055, Ramal 402, com o Sr. Afonso. (23367) 55

ESTENO-DATILOGRAFA

Para correspondência em alemão e inglês (ou francês), precisa-se para meio expediente. Favor apresentar-se na parte da tarde à Av. Rio Branco, n.º 81, S. 1609. (24194) 55

CHAUFFEUR

Precisa-se de um, para carro particular-hydramatic. Exigem-se referências. Telefonar para 32-8962, Sr. FREITAS. (62189) 55

Criados

BABA' — Casa de alto tratamento procura babá para criança de dois meses. Paga-se bem. Telefonar 25-6161 depois de 11 horas (05957) 53

PRECISA-SE empregada para cozinhar e lavar. Paga-se bem. Tratar na Rua Dias da Rocha 35 apto. 1001. (23351) 53

OFERECE-SE cozinheiras, arrumadeiras, lavadeiras, babás e governantas com referências. Procurar de segunda a sábado, tel. 42-6967. (21144) 53

PRECISA-SE cozinheira com boas referencias para família americana — Paga-se até Cr$ 1.800,00 — Desejamos uma moça, limpa e agradável — Tratar: Av. Delfim Moreira 1114, ap. 402 — Leblon. (19379) 53

Hipotecas

HIPOTECA — Empresto dinheiro sob hipoteca de predios, com direito a amortizar ou liquidar em qualquer tempo. Adianto dinheiro para regularizar os documentos. A. Cortes. Rua da Quitanda, n.º 87, 2.º andar. Telefone 23-6359. (05574) 92

JUROS MÍNIMOS empresto sob hipoteca de prédios, mesmo em construção; adianto dinheiro para certidões, solução rápida. — Tratar na Av. Pres. Vargas, 290, sala 815, com A. Morais. (11627) 92

A JUROS — Sob hipotéca de prédio podendo liquidar antes do vencimento. Adianto dinheiro para regularmentação de documentos. Também compro e vendo prédios, apartamentos e terrenos. Tratar com S. Boselli, na Praça Pio X, 78, sala 807, em frente à Igreja da Candelária. (5929) 92

PARTICULAR empresta Cr$ ... 150.000,00, em uma ou duas hipotecas de prédio, mesmo em final de construção. Juros de lei. Informações pelo tel. 48-6679. (17117) 92

VALORIZE SEU CAPITAL

Colocando-o a doze por cento de juros, em hipotecas, no fim de um ano está muito aumentado. — Emprestando Cr$ 500.000,00 doze meses depois terá Cr$ 560.000,00, no fim de dois anos possuirá Cr$ 627.200,00, sem correr nenhum risco. — Não existe aplicação de capital mais segura, sendo também a mais cômoda. — Tendo o seu dinheiro aplicado em hipotena de imóveis, pode viajar tranquilamente. — Lembro que tudo tem sua técnica. — Não faça transações diretas: procure corretor especializado. — Informações gratis e sem compromisso com o Sr. ANTONIO JOSÉ CEPEDA — Diretor da ORGANIZAÇÃO TÉCNICA IMOBILIÁRIA NORMA LIMITADA — Administradores de bens e Corretores de Imóveis. — Rua do Carmo n.º 71, 8.º andar, Salas 801 e 802. (23422) 92

DINHEIRO PARADO!

POUCA RENDA ?

Colocando-o a 12 por cento de juros, em hipotecas, no fim de um ano está muito aumentado. Emprestando Cr$ 500.000,00, doze meses depois terá Cr$ 560.000,00, no fim de dois anos, possuirá Cr$ 627.000,00, sem correr nenhum risco. Terminados 6 anos tem Cr$ 1.000.000,00. — Não existe aplicação de capital mais segura, sendo também a mais cômoda. — Tendo o seu dinheiro aplicado em hipoteca de imóveis, pode viajar tranquilamente. — Lembro que tudo tem sua técnica. — Não faça transações diretas; procure corretor especializado. Informações gratis e sem compromisso, com o Sr. ANTONIO JOSÉ CEPEDA — Diretor da ORGANIZAÇÃO TÉCNICA IMOBILIÁRIA NORMA LIMITADA — Administradores e Corretores de Imóveis. — Rua do Carmo, 71, 8.º andar, Salas 801 e 802. (17260) 92

CASA DE DISCOS

(COPACABANA)

VENDE-SE uma casa de discos, eletrolas e aparelhos elétricos. — Tel.: 22-7371. (25271) 90

CINE-TEATRO

COPACABANA

Vende-se ou se arrenda, moderno, em construção, refrigeração, cérca 800 poltronas, ótima situação. Ver Av. Copacabana n.º 360, aceitam-se ofertas. (19369) 90

GOVERNANTE — Precisa-se de uma pesssoa, de preferência estrangeira, para cuidar de uma menina de quatro meses. Exige-se referências - Bom ordenado. Tratar à Rua Adolfo Lutz, 89 - Tel. 47-6764. (23382) 53

COZINHEIRA E COPEIRA — Precisa-se para casal de tratamento — Paga-se bem — Tratar à Av. Ruy Barbosa, 80, apto. 2002. (11618) 53

EMPREGADA — Precisa-se para arrumar e ajudar a tomar conta de crianças — Exige-se referencias e boa saúde — Paga-se bem — Rua Maria Quiteria 60, Ipanema. (23373) 53

BABA só de dia, moça Alemã c/ boas ref. quer emprêgo para criança de 2 anos, tel. das 8 às 11 horas para 27-5069. (21267) 53

COZINHEIRA — Lavadeira e Copeira-Arrumadeira — Precisam-se em Copacabana. Apresentar referências. Paga-se bem. Combinar pelos telefones: 27-8576 e 27-4797. (24216) 53

BABA' muito competente, precisa-se para duas crianças. Exige-se pessoa de responsabilidade, de bons costumes e com boas referências. Paga-se bem. — Rua Domingos Ferreira, 28, apto. 701. (25287) 53

COZINHEIRA — Oferece-se com prática da cozinha francesa e americana. Dorme fora, boas referências. Telefone: 49-5728. (13658) 53

ARRUMADEIRA — COPEIRA — Precisa-se de uma arrumadeira-copeira competente de preferência portuguêsa. Paga-se bem. Favor telefonar para 46-0307. (15616) 53

PRECISA-SE de uma cozinheira e de um menino até 16 anos para limpesa à Rua Henrique Fleiuss, 278, Tijuca. ..(25229) 53

COZINHEIRA — Precisa-se de trivial fino, Nacional ou estrangeira e que durma no aluguel. Casa de 3 pessoas, Rua General Urquiza, 106, Leblon. (24150) 53

LAVADEIRA — Procura-se para pequena família; durma no emprêgo. Paga-se Cr$ 1.500,00; apresentar-se com referências e carteira. Barata Ribeiro 665. — Apto. 1001. Tel. 57-1007. (14527) 53

TÉCNICO MECÂNICO-FERRAMENTEIRO

Desenhista projetista de máquinas e ferramentas (estamparia, etc.,), com conhecimentos de elaboração de linhas de produção seriada e cálculo de resistência de materiais: aceita lugar de responsabilidade. Propostas para o n.º 13608, na portaria dêste jornal. (13608) 55

COZINHEIRA — Procura-se uma de forno e fogão para pequena família; dorme no emprêgo; não lava. Ordenado 2.200,00; apresentar-se com carteira e referências; Barata Ribeiro 665 apto. 1001. Tel. 57-1007. (14528) 53

COZINHEIRA — Procura-se uma competente para pequena família estrangeira. Não lava, dorme no emprêgo. Paga-se Cr$ ..... 2.500,00. A pessoa de responsabilidade. Apresentar-se com carteira e referência, 262 Av. Copacabana apto 7. Tel. 37-6290. (13631) 53

COPEIRO — Precisa-se de copeiro arrumador para casa de casal de fino tratamento — Exige-se referência — Rua Prudente de Morais, 1152 — Ipanema. .1363) 53

PRECISA-SE de cozinheira para família americana. Documentos exigidos. Tratar à Rua Barão de Jaguaribe 319 — Ipanema. (24177) 53

ARRUMADEIRA-COPEIRA — Precisa-se conhecendo serviço boa aparência, para casa de tratamento — Carteira e referência. Ordenado 1.500,00 — Apresentar-se até 10 horas ou na hora do almôço — A Rua Constante Ramos 67 — apto. 901. (21294) 53

PERFEITA COZINHEIRA

de forno e fogão, com prática de jantares de cerimônia. — Precisa-se à Rua Barão de Jaguaribe 310. Pedem-se referências. Tratar até 2,30 pessoalmente, ou telefonar para 27-5844. (24190) 53

CONTACTO OU ANALISTA ECONÔMICO

Jovem brasileiro, com curso universitário no Brasil e aperfeiçoamento nos Estados Unidos, entre os primeiros de sua turma desde o ginásio, habituado a trabalho intelectual metódico, procura posição em emprêsa de publicidade como contacto ou analista econômico. Ampla experiência comercial, maduro julgamento, comprovada habilidade de vendas em difícil ramo, acostumado a trabalhar independentemente e em equipe. Firme domínio de português e inglês. Ordenado inicial Cr$ 25.000,00. Submete-se a um mês de experiência, sem vencimentos. Cartas para o n. 14562, neste jornal. (14562) 55

ATENÇÃO

MAIS DINHEIRO

Companhia idônea aceita pessoas de ambos os sexos e de boa aparência para serviço bem remunerado, com liberdade de horário. Ótima oportunidade para funcionários públicos, oficiais reformados e pessoas que disponham de algumas horas diàriamente. Não é capitalisação nem publicidade. Dá-se a necessária assistência técnica e ajuda de custo. Possibilidade de ganhar mais de Cr$ 12.000,00 mensais. Tratar à rua São José, n.º 90, 2.º pavimento, com o Inspetor de plantão. — E' favor trazer êste anúncio e uma fotografia 3 x 4. (15822) 55

BRITISHER

Age 28, single, 5 years accounting experience in Brazil, seeks appointment with well-established Company in Rio de Janeiro.

Replies: c/o "D.ª IRENE" — C.P. 4293. (23348) 55

CORRESPONDENTE

Com redação própria em inglês e alemão e experimentado em negócios de importação, precisa-se para firma de muito movimento. Ofertas com pormenores sôbre atividade anterior e salário desejado, para êste jornal sob o n.º 23388. (23388) 55

VENDEDOR

PARA PEÇAS DE AUTOMÓVEL

Firma norte-americana, estabelecida em Nova York, exportadora de peças de automóvel, procura vendedor que tenha bastante prática no ramo, para venda direta às firmas importadoras. Remuneração na base de comissão, que será paga em dólar, diretamente e de Nova York. Cartas com detalhes completos, indicando experiência, em inglês ou português, para "Peças automóvel". Caixa n. 49760, no balcão dêste jornal, à Rua da Assembléia, 109 — Rio. (49760) 55

VENDEDORES - OPORTUNIDADE!

Procuramos dois vendedores idôneos e bem relacionados para atuarem no Centro (1) e nos suburbios (1) em cargos de futuro, com boa remuneração inicial em fixo e comissões. Exigem-se referências e carta de fiança. Tratar na Avenida Presidente Vargas, 642 — 20.º andar, sala 2.002, das 10 às 11 e das 15 às 17 horas com o Sr. ORLANDO. (25270) 55

QUÍMICO

PRODUÇÃO, CONTRÔLE E PESQUISAS

Químico brasileiro, 40, com longa experiência na produção, contrôle e pesquisas de produtos químicos em geral e farmacêuticos (matéria-prima inclusive penicilna), possuindo cursos de especialização recente em Universidades norte-americanas em bioquímica, fermentações e microbiologia industrial, procura posição sólida no Rio. Estuda propostas para o interior. Cartas para êste jornal sob n.º 11546. (11546) 55

VENDEDOR - VIAJANTE

Importante indústria de produtos farmacêuticos e de perfumaria, em expansão, admite um, para trabalhar na região sul do país, fazendo sede em São Paulo ou Rio de Janeiro. Amplas possibilidades de acesso a cargos superiores. Cartas com todos os detalhes, inclusive "curriculum-viatae" para o n. 13667, na portaria dêste jornal. (13667) 55

REPRESENTANTE ATIVO

Perito em têxteis, conhecedor produtos farmacêuticos, matérias-primas, máquinas, familiarizado com os mercados brasileiros e outros do continente sul-americano, 15 anos de experiência comercial e administrativa, falando e escrevendo correntemente 5 idiomas, disposto a viajar, procura posição de responsabilidade externa ou interna. Cartas para o n. 14520 neste jornal. (14520) 55

Automóveis de Ocasião

M. G. esporte tipo T. C. ótimo para corridas vendo em perfeitissimo estado vêr rua Marquez de São Vicente, 17. Com o sr. Luiz o M. G. está fazendo pintura geral e trocando a capota trata-se de um carro realmente novo Preço Cr$ 95.000,00. (14511) 64

VENDE-SE — Caminhão basculante — Magnifico estado conservação — Studebaker 1948 — Caçamba nova quase se muso — Preço ocasião — Tratar em Juiz de Fora com dr. Jamil — Tels. 2144 ou 1997. (12441) 64

PNEUS

Firestone — Goodyear — Brasil — 10+5% de desconto — Recautchutados de quase tôdas rodagens pretos e brancos. 15% desconto. Grande estok de meio-uso em perfeito estado. Baterias novas damos Cr$ 300,00 pela velha. Rua Aires Saldanha 34-A Copacabana. Tel. 47-7779. (24045) 64

CAMINHÃO

Vende-se um Studbaker R-17, 8 toneladas, com reduzida, de 1950, em ótimo estado, com pneus e forração inteiramente novos. Ver e tratar no Auto Pôsto Tijuca, à Rua Conde de Bonfim n.º 532. (23407) 64

CADILLAC 1953

Vende-se, preta, 4 portas, com todos os equipamentos, inclusive ar refrigerado, ou troca-se por Chevrolet ou Dodge Utility. O carro pode ser visto à Rua Barata Ribeiro 582, todos os dias até às 12 horas. (28937) 64

ALUGUE UM AUTOMÓVEL

Dirija Você mesmo. — Chapas particulares. Ultimos modelos. — Rua Francisco Otaviano, 35. — Telefones: 27-8904 e 31-1470 — Copacabana. (11563) 64

ALUGUE UM AUTOMOVEL

DIRIJA VOCÊ MESMO. TEL. 42-6811. (2223) 64

BEL-AIR — 54

Mecânica, 4 portas, azul e perola, super equipada, pouco uso. — Este carro pertenceu à diplomata, está novo. Vendo ou troco. — Tel.: 58-0949. (14560) 64

TAUNUS 1955

Zero Km. - Todo equipado. Aceito troca. - Rua México n. 31-C. - Tel.: 52-9253. (14603) 64

PONTIAC 52

Duas côres, 4 portas, forrada a couro, super equipada, estado de nova. Vendo ou troco. — Tel.: 58-1508. (14559) 64

OLDSMOBILE

SUPER DELUXE 88 — 1951 — Côr verde, 4 portas, importado fins 1951, rádio, tudo original de fábrica, 30 mil milhas rodadas, ótimo estado. Unico dono. Preço 300 mil cruzeiros. Ver e tratar à Av. Presidente Wilson, 165, S. 808. Tel.: 32-0240. Res.: 47-3598. (24181) 64

ALUGAM-SE CARROS

Chapas particulares s/ chofer, americanos. Mecânicos, equipados, modêlos 52, 53, 54. — Informações telefones: 37-8612 e 46-8943 — Avenida Prado Júnior, 145-A-Loja — Copacabana. (23383) 64

VAGA

VAGA para automóvel — Aluga-se uma vaga na garagem a rua Alberto de Campos, 67, esquina Farme de Amoedo. Tratar pelo telefone .. 27-6957. (11544) 64

STANDARD — Vanguard — 1951 — Vendo urgente, 100 por cento. Ver e tratar a Av. Copacabana .. 1350. Não é de agencia. (24182) 64

BUICK SEDAN 4 portas todo equipado em ótimo estado ano 49-50 — Vende-se — Av. Marechal Floriano 6 — 8.º — sala 801. (25236) 64

PONTIAC 51

3 ESTRELAS — Importada, 2 côres, 4 portas. Faixas brancas, ótimo estado. Vendo Cr$ 280.000,00 ou troco por carro menor. Ver e tratar à Av. Epitácio Pessoa 30, Ap. 1, das 13 horas em diante. (13604) 64

VOLKSWAGEN 1954

Vendo tipo Pick Up. Zero km., capota lona. Ver Av. Rainha Elisabeth, 20-A — Loja, Pôsto Seis. (14500) 64

PICK-UP COMMER.

Verde-se em ótimo estado, de 4 cil. 50 H.P., ano de 1951. Preço: 95.000,00 cruzeiros. Tels.: 37-5868 - 32-3373, Sr. Ney, das 9 às 11. (25233) 64

CAMINHÃO 6.400

Vendo Chevrolet, 0 k. equipado com carroçaria, rádio. — Tratar pelo Tel.: 32-2359, FIGUEIREDO, das 12 às 14 horas. (13596) 64

CONVERSIVEL

Vendo um Studebaker Champion, modêlo 1948, pneus brancos, capas nylon, estado novo. Ver Av. Rainha Elizabeth, 20-A-Loja — Pôsto 6. (14501) 64

FORD 1954

Sedan 4 portas — Estado excepcional, equipado, semi-novo. Aceito troca. — Rua México n.º 31-C.

Tel.: 52-9253. (13578) 64

DODGE 1951 (UTILITY)

Tipo Sierra — 4 portas — Excelente estado. Aceito troca. — Rua México, n.º 31-C. — Tel.: 52-9253. (13577) 64

PREFECT 1951

Bem conservado. Tudo O.K. Facilito parte. Tratar sr. ALMEIDA.

Tel.: 26-3240. (13580) 64

DE SOTO 1948 (Conversivel)

Otimo estado. Todo equipado. Tratar com Sr. ALMEIDA. Tel.: 26-3240. Rua São Clemente n.º 185. (13579) 64

ANGLIA 50

Excelente estado — Bem conservado — Facilidade de pagamento..

Rua México n. 31-C.

Tel.: 52-9253. (13576) 64

PEÇAS "MOPAR"

Para autos Chrysler, Plymouth, Dodge, De Soto e Fargo

Consulte a nova Seção de Peças da CORTINA AUTO PAULISTA

Praça 11 de Junho, 192-A -- Tel. 23-0745 (100746) 64

CADILLAC 1949

FLEETWOOD

Será vendido em leilão do Martins Pereira, hoje 5.ª feira 6, pneus banda branca, rádio, em ótimo estado, motor 48-60-15-393, chapa para 1955 D. F. 15-00-77 às 16 horas em frente ao n.º 38-D da Av. Nilo Peçanha. Informações: 32-9888.

PEÇAS PARA CAMINHÕES Á ÓLEO DIESEL

MILA LTDA.

Rua Bonfim, 333-A ou pelo Tel. 43-6041

Recebemos importação de peças MERCEDES BENZ

CANOS DE DESCARGA E SILENCIOSOS

Vende-se e coloca-se com rapidez e perfeição. Pedimos marcar a hora. Lanterneiros. Pintores. Mecânicos. Rua Aires Saldanha n. 27 — Copacabana — Tel. 47-7779. (16620) 64

CHEVROLET 1954

Bel Air — novíssimo vendo com a 4.ª via duas côres. Ver garagem Av. Copacabana 876 tratar c/ garagista. (11557) 64

VOLVO 1950

VENDE-SE

Rua Presidente Carlos de Campos 13 Portaria do Edifício Sr. Luciano (16333) 64

OLDSMOBILE HOLIDAY

Modêlo 98, duas belissimas côres, power Brakie, power steering, comandos elétricos, banco com 4 movimentos, vidros ray-ban, com apenas 5 mil milhas. Vendo ou troco. Tel. 58-0949. (14558) 64

VIDROS PARA AUTOS

Colocamos e executamos qualquer serviço em vidros para automóveis, calhas, caneletas, portas e janelas, serviço rápido e perfeito. Rua Aires Saldanha 34-A — Copacabana. Tel. 47-7779. 11621) 64

DIRETOR
M. PAULO FILHO

Avenida Gomes Freire, 471

Correio da Manhã

SUPERINTENDENTE
JOSÉ V. PORTINHO

N. 19.182 — ANO LV

REDATOR-CHEFE
ANTONIO CALLADO

2º Caderno — Rio de Janeiro, Quinta-feira, 6 de Outubro de 1955

GERENTE
ALINIO DE SALLES

ACANTHUS ENCONTRA OPORTUNIDADE DAS MELHORES

Rialto volta atrás de reabilitação – A parelha Pistarin e Gaio domina o "Compulsório" – Holmio em ótimas condições – Programa – Montarias oficiais – "Forfaits"

A reunião hoje, formada de oito páreos, apresenta-se interessante. Teremos nova apresentação de Rialto, "pivot" de um recente caso com o jóquei Marchant e que agora retorna na mesma companhia. O defensor do stud Seabra ostenta o mesmo estado, voltando a enfrentar, entre outros, Ogre e Ogiva, os mesmos de outro dia. Além desta carreira, que é a que mais desperta o interêsse, teremos o indefectível páreo dos "caixas econômicas", aparecendo Corrégio como fôrça aparente, disputando o triunfo com Majestic e Galo da Campina, êste o antigo Mengo.

Os páreos dos "bettings" são os mais numerosos e estão equilibrados. Todavia, Holmio, Silga e Moleque, são boas indicações para as "chaves".

A reunião está marcada para às 4 horas e o último páreo será corrido às 17 horas e 20 minutos. Até às 18 horas de ontem eram conhecidos os seguintes forfaits: Aliviada, El Farrapo, Presidente, Miss Judy, Egil, Silvestre, Piratini, Manguarito, Vana Dark, Ma Pomme, Irema e Eslavo.

1º Páreo — às 14 horas — 1.600 metros — Cr$ 35.000,00 e Cr$ 30.000,00 — Compulsório — Destinado exclusivamente a aprendizes de 3ª categoria.

		Ks.
1	1 Gaio, H. Lima	53
	" Pistarin, G. Almeida	53
	2 Rei, Jos. Baffica	53
2	3 Guaramano, A. Nascimento	53
	4 Pintera, M. Alves	51
	5 Avante, G. Calderano	53
	6 C. Mirim, C. Paranhos	53
	7 Muiraquitã, I. Amaral	53
3	8 Oto, J. Marinho	53
	9 Aliviada, Não corre	51
	" El Farrapo, Não corre	53
	10 Arrogante, A. Cardoso	53
4	11 Amorozinho, F. G. Silva	53
	12 Presidente, Não corre	53
	" Paris, J. Oliveira	53

2º Páreo — às 14,25 horas — 1.400 metros — Cr$ 45.000,00.

		Ks
1	— 1 Cafute, G. Almeida	56
2	2 Acanthus, D. P. Silva	56
	3 Catimbau, S. Barbosa	56
3	4 Friend, U. Cunha	56
	5 Capivari, P. Coelho	56
4	6 Cabo Verde, R. Martins	56
	7 Royal Crown, Rebelo	54

3º Páreo — às 14,50 horas — 1.600 metros — Cr$ 40.000,00.

		Ks
1	1 El Gin, E. Castillo	53
	2 Rouxinol, J. Baffica	52
2	3 Miss Judy, Não corre	53
	4 Espinheiro, N. Pereira	51
3	5 Marengo, J. Graça	60
	6 Egil, Não corre	54
	7 Cartago, G. Calderano	51
4	8 Punico, A. Nery	55
	9 Sardo, B. Marinho	56

4º Páreo — às 15,20 horas — 1.600 metros — Cr$ 45.000,00.

		Ks.
1	1 Rialto, F. Irigoyen	54
	" Silvestre, Não corre	52
2	2 Ogre, G. Almeida	52
	3 Sepoy, M. Silva	51
3	4 Fluor, L. Diaz	58
	5 Ogiva, L. Lins	50
4	6 Johil, A. Araujo	56
	7 El Mayor, P. Labre	52

5º Páreo — às 15,50 horas — 1.600 metros — Cr$ 45.000,00.

		Ks.
1	— 1 Majestic, O. Ullôa	58
2	2 Manguarito, Não corre	58
	3 Piratini, Não corre	52
3	4 Corregio, J. Marchant	52
	5 Matipó, G. Almeida	52
4	6 G. da Campina, Graça	60
	" G. da Serra, U. Cunha	52

6º Páreo — às 16,20 horas — 1.600 metros — Cr$ 40.000,00 — (Betting).

		Ks.
1	1 Naida, J. Ramos	50
	2 Eber Shah, E. Castillo	54
2	3 Holmio, B. Marinho	52
	4 Baiano, G. Calderano	60
	5 New York, M. Silva	53
3	6 Odair, R. Martins	56
	7 Morena Linda, J. Lopes	50
	8 Seu Vieira, J. Graça	55
4	9 Evoé, H. Rebelo	54
	10 Sarita, I. Pinheiro	56

7º Páreo — às 16,50 horas — 1.300 metros — Cr$ 55.000,00 — (Betting).

		Ks
1	1 Sigla, J. Marchant	56
	2 Grande Gala, Ramos	56
	3 Hellade, M. Silva	56
	4 Gar-El-Bazar, J. Marinho	56
2	5 Kalivela, O. Moura	56
	6 Vana Dark, Não corre	56
	7 Ma Pomme, Não corre	56
3	8 Saira, J. Graça	56
	9 Labiosa, L. Diaz	56
	10 Quichua, G. Almeida	56
4	11 Frankness, Calderano	56
	" Iroma, Não corre	56

8º Páreo — às 16,20 horas — 1.500 metros — Cr$ 40.000,00 — (Betting).

		Ks.
1	1 Moleque, D. P. Silva	56
	2 Eslavo, Não corre	56
	3 Indiscreto, M. Silva	54
	4 Nica, G. Almeida	50
2	5 Himeto, J. Marinho	54
	6 Mandi, B. Marinho	56
	7 Aboy, M. Henrique	54
3	8 Eônio, P. Labre	60
	" Los Angeles, R. Martins	52
	9 Bomarsito, H. Lima	58
4	10 Téo, D. Moreira	60
	11 Crosby, J. Marchant	54
	" Lalau, N. Pereira	56

PALPITES

PISTARINO — GAIO — PINTERA
ACANTHUS — CAFUTE — FRIEND
EL GIN — MARENGO — ESPINHEIRO
RIALTO — OGRE — FLUOR
CORREGIO — MAJESTIC — GALO DA CAMPINA
HOLMIO — NAIDA — NEW YORK
SIGLA — GAR-EL-BAZAR — LABIOSA
MOLEQUE — ABOY — NICA

PÁREO POR PÁREO

Pistarin promete largar de ponta e acabar com a carreira, juntamente com o companheiro Gaio, que está melhor que da última feita. Pintera, mantendo a forma, aparece na reserva.

Acanthus, voltando a sua turma, aparece como fôrça. Acossado por Cafute, que é sempre perigoso na vanguarda. Friend, em melhor forma promete apagar a má impressão de outro dia.

El Gin, em turma e distância favoráveis, defende o favoritismo, contra Marengo, que vem de boa atuação. Espinheiro, de bons privados, constitui forte ameaça.

Rialto, vindo de carreira que não valeu, promete reabilitação. Enfrentando Ogre, que é sério adversário se confirmar a atuação passada. Fluor, vindo de São Paulo, traz inúmeras esperanças.

Corrégio, confirmador, aparece em primeiro plano. Juntamente com Majestic, que sempre figura nesta companhia. Galo da Campina, revelando melhoras, aparece para complicar a situação.

Holmio, muito prejudicado outro dia, espera levar desta feita, novamente contra Naida, esta mantendo a forma de outro dia. New York, largando junto, vai dar algum trabalho.

Sigla, vinda de ótima atuação, salta para cima de Gar-el-Bazar, que outro dia não teve uma carreira favorável. Labiosa, melhorada, alimenta pretensões.

Moleque, ganhando fácil, continua a inspirar confiança. Aboy, agradecendo a última estirada, e Nica, perigosa livre na ponta, são os outros nomes da carreira.

LUGANO DE VOLTA AO BOTAFOGO

Será mesmo domingo o jôgo contra a Portuguêsa — Tomé efetivado em face da contusão de Gerson

Conforme antecipou ontem o "Correio da Manhã", Botafogo e Portuguêsa jogarão, domingo, em General Severiano, disputando a partida oficial da nona rodada. Tal decisão foi tomada ontem na sede do alvinegro, depois de consultada a Portuguêsa e ouvido o Departamento técnico do clube que estava plenamente de acôrdo com o prosseguimento da disputa do Campeonato. Assim, em vez de domingo próximo, o Botafogo — e também o clube luso — folgarão no dia 16, para quando o alvinegro planeja excursão à Bahia.

GERSON FORA DO TIME

Confirmou-se, tambéém, o afastamento de Gerson da equipe, por motivo de contusão bastante grave. O zagueiro central está com os ligamentos do joelho fortemente atingidos, precisando um período de descanso. No seu lugar, jogará Tomé, não se verificando, portanto, a inclusão de Rubens como era orignalmente anunciado.

COLETIVO

Esta manhã, o Botafogo realizará o seu coletivo semanal, atuando os titulares na mesma constituição de sábado último, salvo é claro, a troca Gerson-Tomé. Tudo indica, que, para domingo, não haja nenhuma outra alteração na equipe que derrotou o Bangu.

LUGANO DE VOLTA

Lugano continuará no Botafogo apesar da Justiça Desportiva ter homologado a decisão do clube que o puniu com rescisão de contrato e com perda do atestado liberatório. Lugano deixou imediatamente de pertencer ao Botafogo, muito embora continuasse êste com seu "passe" podendo negociá-lo como bem entendesse. Ontem, entretanto, Nelson Cintra teve longa palestra com o jogador, que não sòmente reconheceu sua falta como pediu ao clube reconsideração. Em vista disto, o Botafogo resolveu fazer um novo contrato, idêntico ao antigo promovendo assim a volta de Lugano às suas fileiras.

Programas para sábado e domingo

MONTARIAS PROVÁVEIS

CORRIDA DE SÁBADO

1º Páreo — às 14,00 horas — 1.300 metros — Cr$ 45.000,00.

		Ks.
1	1 Notelia, D. Moreira	58
	2 Zingara, D. Silva	50
2	3 La Chula, M. Alves	54
	4 Essence, J. Ramos	54
3	5 Ortita, O. Ullôa	55
	6 Jones, Não corre	50
4	7 Emboscada, H. Lima	56
	8 Olna, xx	54

2º Páreo — às 14,25 horas — 1.600 metros — Cr$ 50.000,00.

		Ks.
1	— 1 Escaler, J. Portilho	56
2	— 2 Jonaig, J. Tinoco	52
3	— 3 First Boy, O. Ullôa	52
4	4 Evergreen, Marchant	52
	5 Conqueror, D. P. Silva	56

3º Páreo — às 14,50 horas — 2.200 metros — Cr$ 54.000,00.

		Ks.
1	— 1 Demolidor, O. Ullôa	60
2	— 2 Camal Pachá, N. Pereira	52
3	— 3 Piratini, D. P. Silva	60
4	4 Kantar, J. Portilho	52
	5 Tabu, xx	54

4º Páreo — às 15,20 horas — 1.300 metros — Cr$ 60.000,00.

		Ks
1	1 Bong Lai, D. P. Silva	55
	" Luganga, J. Tinoco	55
2	2 Experiência, Portilho	55
	3 Gaiata, M. Henrique	55
3	4 Tiana, V. Andrade	55
	5 Tez, N. Pereira	55
	6 Dama de Preto, xx	55
4	7 Téluz, L. Domingues	55
	8 Trama, O. Ullôa	55

5º Páreo — às 15,50 horas — 1.500 metros — Cr$ 60.000,00.

		Ks.
1	1 Tejo, J. Portilho	56
	" Hope Boy, A. Araujo	56
2	2 Sanam, J. Marchant	56
	3 Greer Garson, N/ corre	56
3	4 Panurgo, L. Diaz	56
	5 Maron, L. Domingues	56
4	6 Dourando, J. Marinho	56
	7 Quinau, O. Ullôa	56

6º Páreo — às 16,20 horas — 1.300 metros — Cr$ 60.000,00 — (Betting).

		Ks.
1	1 Erebango, B. Marinho	55
	2 E. do Sul, L. Domingues	55
2	3 Histórico, M. Henrique	55
	4 Engajado, V. Andrade	55
3	5 Ibaiti, O. Ullôa	55
	6 Ispalmen, U. Cunha	55
4	7 Jarazal, L. Benitez	55
	8 Camboriú, D. P. Silva	55
	" Ijossé, A. Portilho	55

7º Páreo — às 16,50 horas — 1.500 metros — Cr$ 60.000,00 — (Betting).

		Ks.
1	1 Hashing, A. G. Silva	56
	2 Calil, A. Araujo	56
	3 Kandy Boy, J. Portilho	56
2	4 Lapacho, N. Pereira	56
	5 Romaneio, xx	56
	6 Capurro, D. Moreira	56
	7 Col. do Brejo, J. Graça	56
3	8 Helvético, xx	56
	9 Amador, J. G. Martins	56
	10 Le Rouge, D. P. Silva	56
	" Dux, U. Cunha	56
4	11 Kibar, A. Rosa	56
	12 Jerry, M. Henrique	56
	13 Oruro, L. Diaz	56
	" High Red, J. Marinho	56

8º Páreo — às 17,20 horas — 1.300 metros — Cr$ 45.000,00 — (Betting).

		Ks.
1	1 John Fox, J. Portilho	58
	" Aratú, A. Portilho	60
	2 Demite, A. G. Silva	54
2	3 Ossian, O. Ullôa	60
	4 Orsini, xx	58
	5 Merci, A. Rosa	60
	6 Ironico, V. Lima	52
	7 Spitfireson, xx	58
3	8 Querelante, J. Mari.	58
	9 Isômero, U. Cunha	54
	10 Stack, xx	54
	11 Tio Pepito, D. Moreira	56
4	12 El Guapo, xx	58
	13 Blue Sky, N. Pereira	52
	" Glorioso, J. Marchant	52

CORRIDA DE DOMINGO

1º Páreo — às 14,00 horas — 1.500 metros — Cr$ 45.000,00.

		Ks.
1	1 Elvante, L. Domingues	56
	2 Diablita, xx	52
2	3 Rendeira, V. Andrade	56
	4 Igaratá, J. Marchant	58
3	5 Invertina, A. Nascimento	54
	6 Eska, J. Portilho	58
4	7 Camila, N. Pereira	58
	" Hollands, Js. Baffica	58

2º Páreo — às 14,25 horas — 1.500 metros — Cr$ 45.000,00.

		Ks.
1	1 Charbal, A. Cardoso	56
	2 Firebolt, H. Lima	80
2	3 Emerson, D. Moreira	60
	4 Gambito, J. Marinho	56
3	5 Guaracy, P. Tavares	56
	6 Rebelde, xx	54
4	7 Sunkist, A. Portilho	54
	8 Falernito, Js. Baffica	60

3º Páreo — Prêmio "Jockey Club Argentino" — às 14,50 horas — 2.400 metros — Cr$ 100.000,00.

		Ks.
1	— 1 Tio Capaiaz, Moreira	57
2	— 2 Minarso, F. Irigoyen	50
3	— 3 Luarzinho, xx	48
4	4 Inhanduhy, U. Cunha	51
	" Navarro, J. Tinoco	50

4º Páreo — às 15,20 horas — 1.400 metros — Cr$ 60.000,00.

		Ks.
1	1 Rio Negro, O. Ullôa	55
	2 Milão, D. P. Silva	55
2	3 Cedro, xx	55
	4 Tanos, J. Marchant	55
3	5 Odraco, O. Macedo	55
	6 Andarilho, xx	55
4	7 Cocur Joie, J. Portilho	55
	8 Bomarchuero, O. Ferreira	55

5º Páreo — às 15,50 horas — 1.400 metros — Cr$ 45.000,00.

		Ks.
1	1 El Mambo, J. Marchant	60
	2 Kaesong, xx	54
	3 Maypú, E. Castillo	52
2	4 Dona Rita, xx	52
	5 Tio Pepito, J. Tinoco	52
	6 B. Calada, B. Marinho	54
3	7 Ituassu, Não corre	54
	8 Lafogata, xx	52
	9 Quiroga, N. Pereira	52
4	10 Cabanel, U. Cunha	52
	" Quatira, A. G. Silva	50

6º Páreo — às 16,20 horas — 1.500 metros — Cr$ 65.000,00 — (Betting).

		Ks.
1	1 Ogivinha, xx	56
	" Ormandie, V. Andrade	56
	2 Radak, F. Irigoyen	56
2	3 Minonda, xx	54
	4 Issima, U. Cunha	56
	5 Cairé, A. Araujo	58
3	6 Lakmé, M. Alves	62
	" Mistinguete, J. Tinoco	52
	7 Queenie, E. Castillo	56
4	8 Sibylla, J. Marchant	56
	" Safira, A. G. Silva	52

7º Páreo — às 16,50 horas — 1.600 metros — Cr$ 106.000,00 — (Prova Especial) — (Betting).

		Ks.
1	1 Navegante, U. Cunha	53
	2 Trigo, O. Ullôa	56
	3 Disciplina, F. Irigoyen	53
2	" Marco, L. Diaz	60
	" Chiquito, Não corre	54
	4 Gibatão, E. Castillo	62
3	5 Bico de Lacre, xx	56
	6 Cruzado, J. Portilho	54
	7 Mister Rio, xx	58
4	" Camaleão, xx	58
	" Huapi, U. Cunha	51

8º Páreo — às 17,20 horas — 1.400 metros — Cr$ 45.000,00 — (Betting).

		Ks.
1	1 Ride, J. Marchant	58
	2 Cerbera, M. Alves	54
	3 Plume Dorée, O. Ullôa	58
2	4 Ercia, E. Ramos	50
	5 Emmeline, xx	50
	6 Miss Taura, D. Moreira	56
3	7 Fitinha, xx	52
	8 Miss Cotia, xx	52
	9 Nairosa Bruleur, E. Castillo	58
4	10 Bagatelle, L. Diaz	56
	11 Glorialba, J. Tinoco	52

PUGILISTAS ARGENTINOS EM SÃO PAULO

SÃO PAULO, 5. (Asp.). Encontra-se nesta capital, procedente de Buenos Aires, o pugilista argentino Alfredo Prada, campeão dos leves e que realizará, aqui, uma série de lutas com os mais credenciados lutadores daqui.

Por outro lado, está sendo esperado o campeão de Cordoba dos meio-médios Francisco Espelozin, que preliará com Paulo de Jesus.

Também, está nesta capital, o vice-campeão argentino dos meios-pesados, Antonio Pacenza que estreará no Ginásio de Box do Pacaembú — contra Paulo Sacoman.

O extraordinário médio portenho Eduardo Lausse chegará a esta capital no dia 24 do corrente, a fim de realizar uma luta interessante. O adversário nacional ainda não foi designado.

Por sua vez, a 1º de novembro Atilio Caraune, campeão argentino dos meios-pesados, voltará, a São Paulo, para dar combate ao pugilista nacional Luiz Inacio. Atilio preliará também com Paulo Sacoman, na segunda quinzena do mês próximo.

JOGADORES SUSPENSOS PELO T.J.D.

SÃO PAULO, 5. (S.P.). Esteve reunido o Tribunal de Justiça Desportiva da Federação Paulista de Futebol que resolveu suspender os jogadores Reinaldo, Airton, e Osvaldinho, da Portuguêsa; Nestor e Guanxuma, do XV de Jaú e Alfeu, do Taubaté, todos por um jôgo.

Como se verifica, a Portuguêsa não poderá contar com três dos seus jogadores titulares para o grande jogo de domingo, contra o São Paulo.

CIVILIZAÇÃO ANTIGUÍSSIMA DA COLÔMBIA

BOGOTA, 5. O matutino "El Espectador" noticia que o professor do Instituto Colombiano de Antropologia, Gerardo Reichel Dolmatoff e sua espôsa, igualmente arqueóloga, acabam de descobrir no pequeno povoado de Momil, na região de Sinu, departamento de Códoba, um centro de civilização de maior antiguidade do que Chibchas e Taironas (as primeiras tribos de que se tem notícia que habitaram a Colômbia) estabelécidas pelos Incas no Peru e os Maias na América Central.

Os trabalhos de exploração dos arqueólogos remontam a dez anos atrás. Reichel e esposa puderam extrair, em diversas escavações, utensílios que indicam a presença de uma civilização diferente, e muito mais antiga do que as conhecidas, assim como fragmentos de cerâmicas, numerosas agulhas, punções de osso, conchas, figurinhas humanas, recipientes e partes de colares.

Várias camadas exploradas foram denominadas "Momil 1º, Momil 2º, Momil 3º".

O arqueólogo, informando os jornalistas, indicou que "a jazida de Momil tem mais de três metros de profundidade. No fundo, apareceu uma indústria de grande antiguidade, que depois mostra ter-se desenvolvido durante alguns milhares de anos, até culminar e terminar uns anos antes de Cristo. As fases mais antigas de Momil, disse êle, são comtemporâneas do final da chamada época arcaica, e seu desenvolvimento posterior coincide com a época denominada formativa em grandes regiões centro-americanas".

O professor declarou que a notícia será comunicada oficialmente aos centros científicos internacionais. (F.P.).

PÉS DOLORIDOS

Pronto e Extraordinário Alívio !

Zino-pads Dr. Scholl

para **JOANETES** (INCHAÇÃO DA ARTICULAÇÃO DO DEDO GRANDE)

Acabe instantâneamente com essa dor cruciante provocada pelos joanetes, usando Zino-Pads Dr. Scholl. Aliviam a pressão do calçado - protegem contra a fricção. Nenhum outro método proporciona alívio tão completo e pouco dispendioso. Contam-se aos milhões as pessoas que usam os Zino-Pads Dr. Scholl com plena satisfação. Outros tamanhos para calos, calosidades e calos moles entre os dedos. Com o uso dos Zino-Pads os calos sôbre os joanetes são fàcilmente reabsorvidos. Confôrto total para os pés ao alcance de todos e por preço irrisório. Adquira os preparados Dr. Scholl nas nossas lojas, nas drogarias, farmácias e sapatarias.

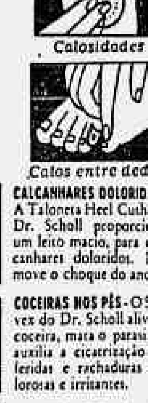

UM PREPARADO DR. SCHOLL PARA CADA MAL-ESTAR DOS PÉS

ARCOS DÉBEIS:

Os suportes de Arco Dr. Scholl, combinados com exercícios apropriados, aliviam o cansaço, pés doloridos, dores nas pernas e nos pés - causados por debilidade ou queda dos arcos.

CALCANHARES DOLORIDOS A Taloneta Heel Cushion Dr. Scholl proporciona um leito macio, para calcanhares doloridos. Remove o choque do andar.

COCEIRAS NOS PÉS - O Solvex do Dr. Scholl alivia a coceira, mata o parasita e auxilia a cicatrização das feridas e rachaduras dolorosas e irritantes.

JOANETES - O Redutor de Joanetes Dr. Scholl alivia a dor, protege a articulação dos ossos contra a pressão e fricção. De borracha cirúrgica, muito macio.

DEDOS DEFORMADOS O Toe-Flex Dr. Scholl ajuda a corrigir dedos deformados e alivia a dor proveniente do joanete. Feito de borracha macia.

PÉS QUENTES E CANSADOS O Balsamo Pédico Dr. Scholl, eliminando a ardência e o cansaço, proporciona alívio imediato aos pés doloridos.

PÉS CANSADOS, DOLORIDOS Pó Dr. Scholl para os pés. Refresca e acalma. Alivia ràpidamente a sensibilidade. Torna as meias de nylon mais confortáveis.

UNHAS ENCRAVADAS - Algumas gotas do Onixol Dr. Scholl proporcionam no canto da unha pronto alívio, reduzem a inflamação, ajudam a cicatrizar.

DEMONSTRAÇÕES GRATUITAS

Tôdas as lojas Dr. Scholl para Confôrto dos Pés oferecem demonstração gratuita, inclusive um teste completo dos pés, sem qualquer compromisso. A causa do mal que o aflige ser-lhe-á explicada e o remédio ou aparelho adequados ser-lhe-ão indicados. Serviço completo de pedicuro.

Lojas Dr. Scholl "PARA CONFÔRTO DOS PÉS"

RIO DE JANEIRO RUA S. JOSÉ, 114 RUA BUENOS AIRES, 114

IA-581

VIDA EXCURSIONISTA

Informações turísticas

INSTRUÇÕES PARA OS ESTRANGEIROS NO BRASIL

Os estrangeiros podem permanecer no país de acôrdo com o prazo estabelecido no visto consular apôsto nos respectivos passaportes.

PERMANENTES

Os estrangeiros portadores de vistos permanentes devem comparecer ao Serviço de Registro de Estrangeiros (no Distrito Federal, à Praça Marechal Ancora s/n, em frente ao Mercado Municipal, telefone 42-4802) dentro de 8 dias de sua chegada ao Brasil, munidos de tôda a documentação que lhes houver sido fornecida nos Consulados Brasileiros, no ato da obtenção do visto para ingressar em nosso país e mais 3 fotografias de 5 x 7 cm.

TEMPORÁRIOS

Os estrangeiros que desembarcarem com visto temporário, depois de haverem sido registrados no ato de sua chegada, poderão deixar o país independente de outras formalidades, a não ser que tenham excedido o prazo estabelecido no visto consular. Nesta hipótese, deverão comparecer ao Serviço de Registro de Estrangeiros a fim de obterem visto de saída, pelo qual pagarão, apenas, Cr$ 30,00 em selos de emigração e Cr$ 1,50 em sêlo de educação.

ESTRANGEIROS EM TRANSITO

O portador do visto de trânsito tem direito a permanecer 30 dias no país e não necessita se apresentar ao Serviço de Registro de Estrangeiros, não podendo, porém, exceder o prazo estabelecido no visto consular.

CARTEIRA DE ESTRANGEIRO

Todo estrangeiro que fixar residência definitiva no Brasil deverá possuir uma carteira de identidade especial, conhecida por carteira modêlo 19 (na capital dos Estados) e modêlo 20 (no interior).

A documentação para obter a Carteira de Estrangeiros modêlo 19, que deverá ser apresentada à repartição competente, é a seguinte: 1º. — tradução em 2 vias, com firma reconhecida do passaporte, devidamente visado pela autoridade consular brasileira no estrangeiro, para sua permanência definitiva no Brasil; 2º. — requerimentos de acôrdo com os modêlos oficiais e 3º. — carta da emprêsa empregadora ou contrato de trabalho referente à sua manutenção econômica no país.

TRANSFORMAÇÃO DE TEMPORÁRIO EM PERMANENTE

O estrangeiro portador de visto temporário, que deseje fixar-se no país em caráter permanente, deverá se dirigir ao Ministério da Justiça, Departamento do Interior e Justiça, por meio de requerimento, juntando a êste os seguintes documentos:

a) — tradução do passaporte por tradutor juramentado;

b) — atestado de saúde passado pelo Departamento de Saúde dos Pôrtos;

c) — atestado de vacina;

d) — fôlha corrida e

c) — prova de meio de subsistência.

VIAGEM CONTINUA

Os estrangeiros não portadores de visto para o Brasil que sejam forçados a desembarcar em algum ponto do território nacional, terão os seus passaportes arrecadados pela polícia no ponto de desembarque e os mesmo só lhes serão restituídos por ocasião do reembarque que se dará dentro de 8 dias no máximo e controlado pela polícia.

EMOLUMENTOS

Para obtenção e regulamentação de seus documentos, o estrangeiro, no Brasil, só terá como despesa o pagamento em selos dos seguintes emolumentos:

Para tirar carteira modêlo 19: — Cr$ 20,00 em sêlo de emigração e Cr$ 1,50 de educação. Excedendo 8 dias, após o desembarque, sem se registrar, paga o estrangeiro, por mês de atraso, no registro, mas .... Cr$ 20,00 em sêlo de emigração.

Para transformar o visto temporário especial em permanente: — .... Cr$ 20,00 em sêlo de emigração e .. Cr$ 1,50 de educação.

Para prorrogação de permanência: — Cr$ 100,00 em sêlo de emigração e Cr$ 1,50 de educação. Excedendo o prazo de permanência o estrangeiro está sujeito à multa de ...... Cr$ 10,00 em sêlo de emigração, por cada dia decorrido.

(de uma publicação do Departamento de Turismo e Certames da D. F.).

Clube Excursionista de Ramos

* Os associados de Ramos escalarão nos dias 8 e 9 do corrente, os *Dedinhos*, na Serra dos Órgãos, Teresópolis, sob a direção do guia Tarcy Fernandes da Silva.

PELOS CLUBES EXCURSIONISTAS

Centro dos Excursionistas

Devido ao mau tempo, ficou transferida para o próximo domingo, a excursão (caminhada leve) ao Irmão Maior do Leblon, sob a direção de George Speciale. O encontro será às 7,30 horas em frente ao Hotel Leblon.

Por gentileza da Embaixada Alemã, o Departamento Social vai proporcionar uma exibição de filmes turísticos almães.

— Atendendo as recomendações do Conselho de Energia Elétrica, a Diretoria fixou novo horário de funcionamento da sede social, desde o dia 4, ficando aberta de 16 às 21 horas, exceto às quartas e quintas-feiras (reuniões sociais) prolongando-se, às 22,30 horas e aos sábados, até 19 horas.

O Departamento Técnico iniciou os reparos em alguns lances da Agulha do Diabo, com a colaboração do Corpo de Guias. A propósito, o diretor-técnico oficiou agradecimento ao D. T. do Clube Excursionista Carioca, pela cooperação prestada, cancelando a excursão oficial programada para aquêle local domingo passado.

— Completam o programa do próximo domingo, as seguintes excursões: Chaminé "Stop", guiada por Wilma Pimenta e Luiz Rocha Arnaud; Paredão Lagartixa, direção do prof. Alvaro Rosadas Fernandes e dr. Augusto Rosadas; Barra da Tijuca (recreativa e de praia), direção de Arauino Saboia de Amorim; e Chaminé "Galloti" (Pão de Açúcar), reservada a estágios do Departamento Técnico.

— A programação cultural do corrente mês e novembro inclui visitas aos Museus Histórico e Nacional, Teatro Municipal e Museu do Teatro, Serviço de Meteorologia e Observatório Nacional (em estudos).

— Em novembro, como parte das comemorações do 36º aniversário de fundação do CEB, será instalado o Salão de Arte Fotográfica e Excursionismo. Um Calendário social e desportivo está sendo especialmente elaborado para as referidas festividades, destacando-se a Concentração na Serra dos Órgãos e a homenagem que será prestada ao Corpo de Guias.

— Aguarda a assinatura de homologação do C.N.D. o novo Estatuto do CEB. Após sua publicação no Diário Oficial, serão convocados os conselheiros para a eleição da nova Diretoria da entidade.

— A Campanha Financeira será encerrada no próximo dia 12, com sorteio dos prêmios oferecidos, pela extração da Loteria Federal daquêle dia.

EXCURSÃO À BAHIA

O Automóvel Club do Brasil, por seu Departamento de Divulgação e Turismo, fará realizar a partir do dia 25 de outubro, mais uma interessante e proveitosa excursão ao Estado da Bahia.

Assim, o numeroso grupo já inscrito, e os que tem procurado inscrever-se na caravana turística, partirão desta capital na data marcada, às 8 horas, num Constellation que levantará vôo do Aeroporto do Galeão escalando em Salvador.

Serão visitadas as regiões pitorescas, poços petrolíferos de Mataripe, Candeias, as famosas igrejas e centros culturais.

Consta da excursão, visita à Cachoeira de Paulo Afonso e às instalações hidrelétricas do São Francisco.

Os integrantes da caravana serão alvos de interessantes homenagens, inclusive com a apresentação de números do famoso candomblé baiano.

O retorno está previsto para o dia 31 do mesmo mês, também num Constellation.

Grupo Excursionista "Picapau Amarelo"

* No domingo 9 os sócios do Picapau Amarelo farão a travessia da Serra das Carioca, tendo por guia o sr. N. Lages.

"TURISMO MAGAZINE"

Está circulando o nº 21 da revista "Turismo Magazine", em sua nova apresentação. Dirigida pelos jornalistas Fernando Hupsel de Oliveira e Domingos A. C. Brandão, a publicação insere em suas páginas interessantes reportagens e notícias sôbre turismo regional, nacional e internacional. Agradecemos a remessa do exemplar.

"AGULHA DO DIABO"

O suplemento "Singra" que o Correio da Manhã inserirá em sua edição de amanhã, publicará uma reportagem sôbre a Agulha do Diabo, última conquista levantada (há 14 anos) pelos guias do Centro dos Excursionistas, na Serra dos Órgãos, Estado do Rio.

Clube Excursionista Carioca

* Para os dias 8 e 9 próximos (sábado e domingo) o Departamento Técnico do Carioca programou um acampamento em Figueiras, sob a responsabilidade do guia Clonyra Hollup.

Grupo de Montanhista Falcão

* *A Pedra do Itanhangá*, através da Chaminé dos Quatro, será escalada por um grupo de excursionistas do Falcão, guiados pelos srs. Carlos M. Bandeira, Nelson B. Ferreira e Ademar da Silva.

REVISTA TURÍSTICA, COMERCIAL, INDUSTRIAL E PROFISSIONAL

Dentro de breves dias estará circulando o primeiro número da "Revista Turística, Comercial, Industrial e Profissional", dedicada às coisas de real interêsse de nossa cidade. Esta publicação que será distribuída gratuitamente, tem por responsáveis os srs. Desiré Dick e Lauro Walter Leal de Souza.

VAI À SÃO LOURENÇO

Hospede-se no HOTEL SILVA, perto do Park. — Otimo tratamento, familiar. Diária Cr$ 100,00 por pessoa, note bem, só até Dezembro. — Reserve aposentos por carta, telegrama ou pelos Telefones 45 e 280, com Pereira. (38719)

COMPANHIA CAMINHO AÉREO PAO DE AÇUCAR
Av. Pasteur, 520 — F. 26-0768
Rio de Janeiro
Funciona de 1/2 em 1/2 hora das 8 às 22 horas
Preço ida e volta: Inteira, Cr$ 17,00.
Urca, Cr$ 10,00 — Pão de Açúcar
(74241)

POSTAL NACIONAL

SABARÁ — Entre os vários monumentos históricos que o turista depara na velha cidade mineira de Sabará, destaca-se a Igreja de N. S. do Rosário, da qual o clichê acima focaliza flagrante. É um templo que, se tivesse sido concluído, constituiria uma das maiores construções de Sabará. O seu início data de alguns anos antes de 1888, quando os escravos da região reuniram-se e fizeram uma promessa a N. S. do Rosário: construiriam uma igreja, em louvor à Santa, se os prêtos alcançassem o milagre da sua emancipação.

Todos os domingos, à tarde, quando os negros tinham descanso, trabalhavam até à noitinha na construção da Igreja, antecipando, assim, o cumprimento da promessa. Os anos decorreram. No dia 13 de maio de 1888, quando as paredes externas já estavam levantadas, foi decretada a Lei Áurea. Na alegria da liberdade, os negros entretanto, esqueceram da promessa a N. S. do Rosário. Dêsse dia em diante nenhuma pedra, sequer, foi posta na construção.

Em Sabará, num dos pontos centrais, lá está o inacabado templo. Em seu interior, ainda de pé, a capela de N. S. do Rosário, construção anterior à promessa.

JOCKEY CLUB BRASILEIRO

EXPOSIÇÃO-LEILÃO DE POTROS OUTUBRO DE 1955

No dia 18, às 10 horas da manhã, exposição, no Hipódromo Brasileiro, entrada pelas Sociais.

Nos dias 19, 20, 21 e 22, às 21 horas, leilão, no Tattersal da Vila Hípica (Avenida Epitácio Pessoa, 2712), com entrada, também, pela Rua General Garzon. (Ponte de Tábuas) — Gávea.
(32866)

NAS SUAS VIAGENS NO MAR NA TERRA NO AR

EXPRINTER AV RIO BRANCO, 66/74

GRANDE EXCURSÃO TURÍSTICA AS ESTÂNCIAS HIDROMINERAIS

Conheça SÃO LOURENÇO - CAXAMBU - LAMBARI - CAMBUQUIRA E A SIDERURGICA NACIONAL DE VOLTA REDONDA. Hospedagem em hotéis de 1.ª categoria com banho privativo. Partida dia 1.º de novembro próximo em confortável autocar, com guia acompanhante.

PREÇO TUDO INCLUIDO .... Cr$ 6.950,00

Já estamos aceitando inscrições definitivas:

Rio de Janeiro Turismo S. A. — Turismo Associadas
Av. Rio Branco, 277 — loja H (Edifício São Borja)
Fones: 32-1172 - 52-1888 - 52-9631
52-9800 - 52-0146 - 52-9446.

(54894)